



TOT

Broadband IP

Next Generation Network

Third Generation Mobile Phone Service



รายงานประจำปี 2551
บริษัท ทีโอที จำกัด (มหาชน)

02	สารประธานกรรมการ
04	สารกรรมการผู้จัดการใหญ่
08	ข้อมูลทั่วไปของบริษัท
09	ข้อมูลทางการเงินโดยสรุป
10	ข้อมูลการให้บริการที่สำคัญ
11	สรุปการให้บริการและกิจกรรมสำคัญ
14	วิสัยทัศน์และพันธกิจ
15	การดำเนินธุรกิจใหม่ของ ทีไอที
20	ลักษณะการประกอบธุรกิจ
20	<ul style="list-style-type: none">• สรุปสาระสำคัญของการประกอบธุรกิจ
25	<ul style="list-style-type: none">• บริการร่วมกับบริษัทเอกชน
26	<ul style="list-style-type: none">• การถือหุ้นสามัญในบริษัทและในกิจการร่วมค้า
28	<ul style="list-style-type: none">• แนวโน้มและสภาพการแข่งขันของอุตสาหกรรมโทรคมนาคม
29	<ul style="list-style-type: none">• แผนงานและโครงการในอนาคต
30	<ul style="list-style-type: none">• การวิจัยและพัฒนา
33	การบริหารและพัฒนาทรัพยากรบุคคล
35	โครงสร้างการจัดการ
41	คณะกรรมการบริษัท
51	ฝ่ายบริหาร
57	การกำกับดูแลกิจการที่ดี
62	การควบคุมภายใน
63	การใช้ข้อมูลภายใน
64	การบริหารความเสี่ยง
66	รายงานคณะกรรมการตรวจสอบ
67	การปฏิบัติตาม พ.ร.บ. ข้อมูลข่าวสารของราชการ พ.ศ. 2540
70	กิจกรรมเพื่อสังคม
73	การให้บริการโทรคมนาคมพื้นฐานโดยทั่วถึงและบริการเพื่อสังคม (Universal Service Obligation : USO)
75	คำอธิบายและการวิเคราะห์ฐานะการเงินและผลการดำเนินงาน
79	รายงานความรับผิดชอบต่อของคณะกรรมการ ทีไอที ต่อรายงานทางการเงิน
80	รายงานของผู้สอบบัญชี
81	งบการเงิน



TOT
NEXT
GENERATION
NETWORK



เปิดแนวคิดใหม่ของการเปลี่ยนแปลงเทคโนโลยีไปสู่ การใช้โครงข่าย NGN (Next Generation Network)

ในช่วงปี 2551 ความผันผวนไม่แน่นอนของสถานการณ์ทั้งจากภายในและภายนอกที่รุนแรง ส่งผลให้ การดำเนินงานของ บมจ.ทีโอที มีความยากลำบากมากขึ้นอย่างหลีกเลี่ยงมิได้ แต่คณะกรรมการบริษัทและ ฝ่ายบริหาร บมจ.ทีโอที มิได้ย่อท้อที่จะนำพองค์กรฝ่าฟันให้ผ่านพ้นวิกฤต เพื่อสามารถยืนหยัดสร้างสรรค์ ความมั่นคงให้กับกิจการโทรคมนาคมของประเทศที่ก้าวไกลและยั่งยืนต่อไปได้

ภายใต้การกำกับดูแลของ ฯพณฯ รัฐมนตรีว่าการกระทรวงเทคโนโลยีสารสนเทศและการสื่อสาร และกระทรวง การคลังในฐานะผู้ถือหุ้น รวมทั้งกรอบนโยบายของคณะกรรมการบริษัท ทีโอที เริ่มมีก้าวกระโดดของการพัฒนาธุรกิจ และปรับเปลี่ยนภาพลักษณ์เข้าสู่ยุคของการพัฒนาด้วยระบบที่ยึดมั่นเป้าหมายการให้บริการที่ดีที่สุด และยึดลูกค้าเป็น ศูนย์กลาง

การดำเนินงานในปี 2551 คณะกรรมการบริษัท ได้ผลักดันและกำกับดูแลการดำเนินธุรกิจของบริษัทให้เกิดผลสัมฤทธิ์ ตามนโยบายด้านต่างๆ อย่างเร่งด่วนและเป็นรูปธรรม ดังจะเห็นได้จากการเร่งพัฒนาเทคโนโลยีสู่ระดับสากลด้วยการ เปิดแนวคิดใหม่ของการเปลี่ยนแปลงเทคโนโลยีไปสู่การใช้โครงข่าย NGN (Next Generation Network) และเร่งรัดผลักดัน บริการโทรศัพท์เคลื่อนที่ระบบ 3G ให้เกิดขึ้นในประเทศไทย โดย บมจ.ทีโอที จะเป็นผู้ให้บริการรายแรกที่ดำเนินการ การเร่งรัดยกระดับคุณภาพบริการเพื่อสร้างความพึงพอใจสูงสุดแก่ลูกค้าควบคู่กับผลประโยชน์ของประเทศชาติที่จะมีโอกาส ในการใช้เทคโนโลยีสารสนเทศและการสื่อสารอย่างทั่วถึง โดยติดตั้งอินเทอร์เน็ตความเร็วสูงจำนวน 1,080,500 พอร์ต ดำเนินโครงการให้บริการโทรคมนาคมแก่ศูนย์ราชการฯ แจ็งวัฒนะ และดำเนินการปรับปรุงเทคโนโลยีทดแทนเลขหมาย ในโครงการให้บริการโทรศัพท์นอกข่ายสาย เป็นต้น ซึ่งจะเป็นโครงสร้างพื้นฐานสนับสนุนการกระจายความเจริญสู่ภูมิภาค และสร้างโอกาสการเรียนรู้สู่ประชาชน ลดช่องว่างการเข้าถึงข้อมูล

ในส่วนของการพัฒนาระบบการบริหารจัดการองค์กร ได้ส่งเสริมให้ ทีโอที เป็นองค์กรที่เน้นความสำคัญและรักษาไว้ ซึ่งหลักการบรรษัทภิบาล และการสร้างมูลค่าเพิ่มเชิงเศรษฐศาสตร์ ตลอดจนปรับปรุงโครงสร้างองค์กรให้มีความเหมาะสม คล่องตัว สนับสนุนการพัฒนาบุคลากรทุกระดับและสร้างขวัญกำลังใจในการร่วมมือร่วมใจพัฒนาองค์กรในระยะยาว



นอกจากนี้ คณะกรรมการบริษัทยังให้ความสำคัญกับการประสานความร่วมมือกับส่วนงานภาครัฐเพื่อผลประโยชน์ของประเทศไทย และการมีส่วนร่วมในการพัฒนาสังคมและสิ่งแวดล้อมด้วย ในส่วนของคดีและข้อพิพาท ได้ผลักดันการแก้ปัญหาเรื่องค่าเชื่อมโยงโครงข่าย และแก้ปัญหาด้านภาษีในหลายเรื่อง อาทิ ปัญหาของ บจ.เอซีที โมบาย และภาษีมูลค่าเพิ่ม เป็นต้น

แม้ว่าผลการดำเนินงานทางการเงินอาจไม่โดดเด่นนัก แต่ก็อยู่ในระดับที่น่าพอใจสำหรับช่วงวิกฤตเศรษฐกิจของประเทศไทยและของโลก ซึ่งก็เป็นเรื่องที่มีเหตุผลอธิบายได้ว่า ทีโอที มีภาระค่าใช้จ่ายทั้งในส่วนของการลงทุน การดำเนินงาน และการชำระหนี้คดีความจำนวนมากไม่น้อยในปีนี้ รวมทั้งต้องขึ้นเงินเดือนให้กับพนักงานทุกคน 4% ตามนโยบายของรัฐบาล อย่างไรก็ตาม เราเชื่อมั่นว่าสถานการณ์การเงินจะเปลี่ยนแปลงไปในทิศทางที่ดีขึ้นหลังจากโทรศัพท์เคลื่อนที่ระบบ 3G ของ ทีโอที เข้าถึงผู้ใช้บริการ และปัญหาอุปสรรคเรื่องสำคัญต่างๆ ได้รับการแก้ไข

ความสำเร็จดังกล่าวเหล่านี้ มีอาจเกิดขึ้นได้โดยหากปราศจากความร่วมมือของทุกฝ่าย กระผมมั่นใจว่า ด้วยความสามัคคี ความซื่อสัตย์สุจริตโปร่งใส การยึดถือระเบียบปฏิบัติที่ถูกต้อง และความมุ่งมั่นที่จะเอาชนะอุปสรรคทั้งปวงของพวกเราทุกคน จะเป็นพลังสำคัญที่เกื้อกูลให้ความสำเร็จนี้ดำรงอยู่ และ บมจ.ทีโอที สามารถพลิกฟื้น ยืนหยัดด้วยความมั่นคง เป็นสัญลักษณ์แห่งวงการโทรคมนาคมของประเทศไทยสืบไป

(ศาสตราจารย์ ดร.ธีรวุฒิ บุญยโสภณ)
ประธานกรรมการ บริษัท ทีโอที จำกัด (มหาชน)

โครงการให้บริการโทรศัพท์เคลื่อนที่ยุคที่ 3 (3G) เทคโนโลยีที่สามารถรองรับบริการต่างๆ ในการดำเนินชีวิตในสังคมสมัยใหม่

ในปี 2551 บริษัท ทีโอที จำกัด (มหาชน) ได้รับผลกระทบพอสมควรจากภาวะเศรษฐกิจโดยรวมของประเทศที่ชะลอตัวลง อย่างไรก็ตาม ผลการดำเนินงานของบริษัทฯ ยังคงอยู่ระดับเดียวกับปี 2550 ซึ่งส่วนหนึ่งเป็นผลมาจากการดำเนินการตามแผน Turnaround ที่มุ่งเน้นการให้บริการอินเทอร์เน็ตความเร็วสูงที่ได้ผลอย่างเป็นรูปธรรม และอีกส่วนหนึ่งเป็นผลมาจากการใช้จ่ายและการลงทุนอย่างระมัดระวัง

ในปี 2552 บริษัท ทีโอที จำกัด (มหาชน) ได้ให้ความสำคัญกับการลงทุนในโครงการต่างๆ ที่มีผลต่อการเพิ่มประสิทธิภาพการให้บริการแก่ประชาชน สอดคล้องกับพัฒนาการของเทคโนโลยีโทรคมนาคม ได้แก่ โครงการขยายโครงข่าย Broadband IP โครงการติดตั้งทดแทนชุมสาย SPC ที่หมดอายุใช้งานเป็น Next Generation Network (NGN) และโครงการให้บริการโทรศัพท์เคลื่อนที่ยุคที่ 3 (3G) ซึ่งโครงการดังกล่าวใช้เทคโนโลยีที่สามารถรองรับบริการต่างๆ ในการดำเนินชีวิตในสังคมสมัยใหม่ นอกจากนี้ บริษัท ทีโอที จำกัด (มหาชน) ได้เพิ่มประสิทธิภาพในการแข่งขันด้วยการพัฒนาการให้บริการแบบ 24 x 7 ในกลุ่มบริการผลิตภัณฑ์ และกลุ่มลูกค้าพิเศษที่ควรได้รับบริการตลอดเวลาเพื่อการให้บริการที่มีคุณภาพและสร้างความพึงพอใจให้แก่ผู้ให้บริการ



ความสำเร็จของบริษัท ทีโอที จำกัด (มหาชน) ตลอดระยะเวลา 54 ปีที่ผ่านมา เกิดจากการสนับสนุนของทุกฝ่าย ทั้งภาครัฐและเอกชนรวมทั้งประชาชนผู้ใช้บริการ ตลอดจนพนักงานของบริษัท ทีโอที จำกัด (มหาชน) ทุกคน ได้ทำหน้าที่ให้บริการด้วยความทุ่มเทและซื่อสัตย์สุจริต เพื่อตอบสนองความต้องการของลูกค้า และนำพาองค์กรให้เจริญก้าวหน้า เป็นหลักในการพัฒนาประเทศตลอดไป

(นายวรุณ สุวกร)
กรรมการผู้จัดการใหญ่

NEXT

สู่...บริการและเทคโนโลยีที่ทันสมัย
ตอบสนองไลฟ์สไตล์ของชีวิตประจำวัน
ทั้งความสำเร็จทางธุรกิจหรือความบันเทิง





ข้อมูลทั่วไป ของบริษัท



บริษัท ทีโอที จำกัด (มหาชน) ได้ดำเนินการในฐานะองค์การโทรศัพท์แห่งประเทศไทยเป็นเวลาถึง 48 ปี ก่อนแปลงสภาพเป็นบริษัทมหาชน จำกัด เมื่อวันที่ 31 กรกฎาคม 2545 ภายใต้พระราชบัญญัติทุนรัฐวิสาหกิจ พ.ศ. 2542 โดยรับโอนกิจการ สิทธิ หนี้ ความรับผิดชอบ และพนักงานทั้งหมดจากองค์การโทรศัพท์แห่งประเทศไทย ทั้งนี้ ทีโอที ยังคงสถานภาพเป็นรัฐวิสาหกิจที่มีกระทรวงการคลังเป็นผู้ถือหุ้นทั้งหมด

ชื่อย่อในรายงานประจำปี	ทีโอที หรือ บริษัท
เลขทะเบียน ทีโอที	0107545000161
ที่ตั้งสำนักงานใหญ่	89/2 หมู่ 3 ถนนแจ้งวัฒนะ แขวงทุ่งสองห้อง เขตหลักสี่ กรุงเทพมหานคร 10210
ประเภทธุรกิจ	ให้บริการโทรคมนาคมและธุรกิจอื่นที่เกี่ยวข้อง โดยดำเนินการเอง และ/หรือร่วมกับบุคคลอื่น นอกจากนี้ยังดำเนินการลงทุนโดยการถือหุ้นในบริษัทอื่น
ศูนย์ลูกค้าสัมพันธ์	เลขหมายโทรศัพท์ 1100 และ +66 2240 0701
เว็บไซต์	www.tot.co.th
ทุนจดทะเบียนที่ชำระแล้ว	6,000 ล้านบาท (หกพันล้านบาทถ้วน)
ชนิดหุ้น	เป็นหุ้นสามัญทั้งสิ้น จำนวน 600 ล้านหุ้น (หกร้อยล้านหุ้น)
มูลค่าหุ้นที่ตราไว้	10 บาทต่อหุ้น (สิบบาทถ้วน)
ผู้ถือหุ้น	กระทรวงการคลังถือหุ้น ร้อยละ 100
บุคคลอ้างอิง	
ผู้สอบบัญชี	สำนักงานการตรวจเงินแผ่นดิน
ที่ตั้ง	ถนนพระรามที่ 6 เขตพญาไท กรุงเทพฯ 10400
โทรศัพท์	0 2273 9674-91
โทรสาร	0 2618 5783

หน่วย : ล้านบาท

รายการ	2551	2550
ผลประกอบการ		
1. รายได้รวม*	52,572.4	52,793.4
2. ค่าใช้จ่ายรวม*	45,802.1	44,766.1
3. รายการปรับปรุงทางบัญชี - สินทรัพย์ร่วมการงานฯ		
3.1 รายได้ตัดบัญชี - รายได้รอดตัดบัญชีสินทรัพย์ ที่ได้จากการร่วมการงานฯ	19,588.5	18,393.2
3.2 ค่าเสื่อมราคา - สินทรัพย์ที่ได้รับจากการร่วมการงานฯ	17,465.5	16,493.3
4. กำไรก่อนดอกเบี้ยจ่ายและภาษีเงินได้ (1 - 2 + 3.1 - 3.2)	8,893.3	9,927.2
5. ดอกเบี้ยจ่าย	662.4	1,016.2
6. ภาษีเงินได้	2,628.1	2,678.3
7. กำไรสุทธิ (4 - 5 - 6)	5,602.8	6,232.7
ฐานะทางการเงิน		
สินทรัพย์รวม	253,794.2	266,244.0
หนี้สินรวม	145,158.1	156,732.9
ส่วนทุน	108,636.1	109,511.1
อัตราส่วนทางการเงิน		
• อัตราส่วนหมุนเวียน (ไม่รวมรายได้รอดตัดบัญชีฯ) (เท่า)	1.8	1.8
(Current Ratio)		
• อัตราส่วนหนี้สินต่อส่วนทุน (เท่า)	1.3	1.4
(Debt to Equity Ratio)		
• อัตราส่วนหนี้สินระยะยาวต่อส่วนทุน (เท่า)	0.1	0.1
(Interest Bearing Debt to Equity Ratio)		
• อัตรากำไรสุทธิ (%)	7.8	8.8
(Net Profit Margin)		
• อัตราผลตอบแทนต่อส่วนทุน (%)	5.1	5.9
(Rate of Return on Equity)		
• อัตราผลตอบแทนต่อสินทรัพย์รวม (%)	2.2	2.5
(Rate of Return on Total Assets)		
• กำไรสุทธิต่อหุ้น (บาท/หุ้น)	9.3	10.4
(Earnings per share)		
• ระยะเวลาเรียกเก็บหนี้ (วัน)		
- ลูกหนี้เอกชน	54	55
- ลูกหนี้ราชการ	91	107

หมายเหตุ * ไม่รวมรายได้ตัดบัญชีฯ และค่าเสื่อมราคา-สินทรัพย์ที่ได้รับจากการร่วมการงานและร่วมลงทุน ดูรายละเอียดในรายงานของผู้สอบบัญชีและงบการเงิน

ข้อมูลการให้บริการที่สำคัญ

บริการ	2551	2550	2549	ร้อยละ เพิ่ม (ลด) 2551/2550
โทรศัพท์ประจำที่				
จำนวนเลขหมายที่เปิดใช้ (หน่วย : เลขหมาย)	6,664,754	6,708,974	6,708,339	(0.66)
- ทีโอที (นครหลวงและภูมิภาค)	3,712,391	3,683,856	3,630,805	0.77
- ทูคอปอเรนซ์ (นครหลวง) ^{1/}	1,786,613	1,840,355	1,883,038	(2.92)
- ทีทีแอนด์ที (ภูมิภาค) ^{1/}	1,165,750	1,184,763	1,194,496	(1.60)
จำนวนเลขหมายที่เปิดใช้ ต่อประชากร 100 คน ^{2/}	10.47	10.64	10.68	(1.60)
- นครหลวง	37.08	38.82	39.59	(4.48)
- ภูมิภาค	6.09	6.09	6.05	0.00
โทรศัพท์สาธารณะ				
จำนวนเลขหมายที่เปิดใช้ (หน่วย : เลขหมาย)	312,605	325,804	365,111	(4.05)
- ทีโอที (นครหลวงและภูมิภาค)	261,605	274,804	314,111	(4.80)
- ทูคอปอเรนซ์ (นครหลวง) ^{1/}	26,000	26,000	26,000	0.00
- ทีทีแอนด์ที (ภูมิภาค) ^{1/}	25,000	25,000	25,000	0.00
จำนวนเลขหมายที่เปิดใช้ ต่อประชากร 1,000 คน ^{2/}	4.91	5.17	5.81	(5.02)
- นครหลวง	10.95	12.19	12.46	(10.15)
- ภูมิภาค	3.92	4.03	4.75	(2.85)
โทรศัพท์เคลื่อนที่				
จำนวนเลขหมายที่เปิดใช้ (หน่วย : เลขหมาย)	27,250,658	23,892,708	19,424,552	14.05
- ทีโอที (ระบบ 470 MHz)	2,569	2,966	3,488	(13.39)
- แอดวานซ์ อินโฟร์ เซอร์วิส (ระบบ 900 MHz) ^{1/}	27,230,035	23,834,306	19,332,085	14.25
- กิจการร่วมค้าไทย - โมบาย (ระบบ 1900 MHz)	18,054	55,436	88,979	(67.43)
อินเทอร์เน็ตความเร็วสูง				
จำนวนพอร์ตที่เปิดใช้ (หน่วย : พอร์ต) ผ่าน	701,374	444,309	286,090	67.86
- DSL ^{3/}	675,557	423,606	273,179	59.48
- ดาวเทียมไอพีสตาร์	25,817	20,703	12,911	24.70
คู่สายเข้า/วงจรเข้า				
จำนวนคู่สายเข้า/วงจรเข้า ที่เปิดใช้ (หน่วย : วงจร)	42,814	38,210	34,115	12.05
- ระบบ Analog	15,678	15,393	15,226	1.85
- ระบบ Digital	27,136	22,817	18,889	18.93

หมายเหตุ 1/ เป็นบริษัทร่วมการงานร่วมลงทุน
2/ รวมบริษัทร่วมการงานร่วมลงทุน
3/ มีการปรับตัวเลขจาก Equivalent Ports เป็น Physical Ports

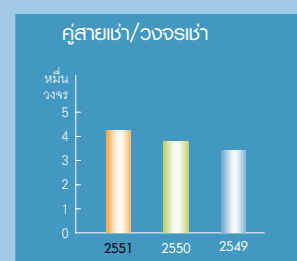
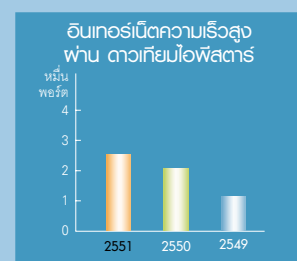
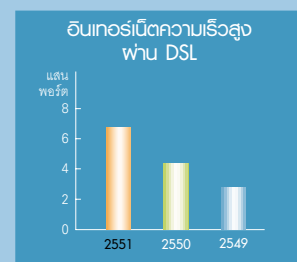
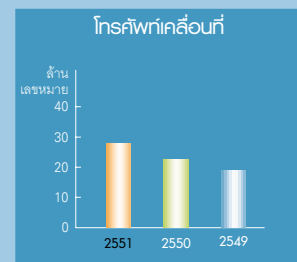
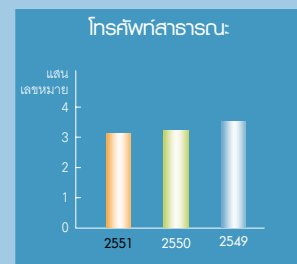
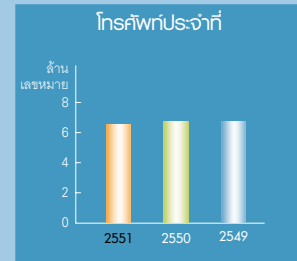

ในรอบปีที่ผ่านมา ทีโอที ได้ให้บริการสื่อสารโทรคมนาคมที่ตอบสนองความต้องการของผู้ใช้บริการหลากหลายรูปแบบ ครอบคลุมทุกพื้นที่ อย่างมีประสิทธิภาพ จึงได้รับความไว้วางใจจากส่วนราชการ รัฐวิสาหกิจ และบริษัทเอกชนขนาดใหญ่ ให้เป็นผู้ให้บริการโทรคมนาคมทั้งในและระหว่างประเทศ สามารถสรุปการให้บริการและกิจกรรมสำคัญได้ ดังนี้

การให้บริการ

- ทีโอที เป็นผู้วางระบบสื่อสารโทรคมนาคมที่ครบวงจรภายในโครงการจัดตั้งจตุรัสจามจุรี ซึ่งเป็นโครงการขนาดใหญ่กลางใจเมือง ของจุฬาลงกรณ์มหาวิทยาลัย โดยออกแบบติดตั้งโครงข่ายสื่อสารด้วยเทคโนโลยี IP (Internet Protocol) โครงข่ายอินเทอร์เน็ตไร้สาย และโครงข่ายเคเบิลใยแก้วนำแสงทั่วทั้งโครงการ เพื่อให้บริการโทรศัพท์พื้นฐาน อินเทอร์เน็ตความเร็วสูง (Broadband Internet) อินเทอร์เน็ตความเร็วสูงไร้สาย (Wi-Fi) โทรศัพท์สาธารณะแบบใหม่ (Web PayPhone) บริการคู่สายเช่าและวงจรเช่า เพื่อให้สามารถรองรับความต้องการของการดำเนินธุรกิจของผู้ประกอบการและประชาชน ที่มาใช้บริการภายในอาคารที่ต้องการการสื่อสารในหลากหลายรูปแบบอย่างมีประสิทธิภาพ ครอบคลุมทุกพื้นที่
- เป็นผู้ลงทุนและดำเนินการในโครงการปรับปรุงและบำรุงรักษาโครงข่ายโทรศัพท์ภายในมหาวิทยาลัยขอนแก่น (มข.) และชุมชนข้างเคียง โดยติดตั้งชุมสายระบบ MSAN และ Wireless ทดแทนระบบโทรศัพท์เดิม เพื่อเพิ่มศักยภาพและคุณภาพของโครงข่ายโทรศัพท์ และโครงข่ายสื่อสารข้อมูลของมหาวิทยาลัยให้สามารถรองรับความต้องการใช้บริการที่หลากหลาย ครอบคลุมพื้นที่ภายใน มข. และชุมชนใกล้เคียงได้อย่างทั่วถึง โดย มข. ให้สิทธิในการให้บริการกับทีโอที เพียงรายเดียว เป็นระยะเวลา 5 ปี
- ให้บริการอินเทอร์เน็ตความเร็วสูง (ADSL-VPN) ที่มีความเร็วในการเชื่อมต่อไม่น้อยกว่า 512/256 Kbps แก่บุคลากรและนักศึกษามหาวิทยาลัยหอการค้าไทย ภายใต้ชื่อโครงการ UTCC@home by TOT โดยใช้โครงข่ายสื่อสารของ ทีโอที เชื่อมต่อระหว่างสถานที่พักของบุคลากร เข้า UTCC Server เพื่อประโยชน์ในการติดต่อสื่อสารได้หลากหลายรูปแบบ สืบค้นข้อมูลงานวิจัย งานด้านวิชาการต่างๆ จากองค์กรและสถาบันการศึกษาต่างๆ ทั่วโลก โดยใช้ได้ทั้งบริการโทรศัพท์พื้นฐานในการรับสายและเรียกออก ควบคู่ไปกับการใช้บริการอินเทอร์เน็ตความเร็วสูง ซึ่งสามารถให้บริการทั้งสองประเภทได้พร้อมกันในเวลาเดียวกัน
- ร่วมมือกับ บริษัท แอดวานซ์ อินโฟร์ เซอร์วิส จำกัด (มหาชน) (เอไอเอส) ให้บริการ Fixed Mobile Convergence ซึ่งเป็นบริการหมายเลขเดียวใช้ได้ทั้งโทรศัพท์บ้านและโทรศัพท์มือถือ โดยติดตั้ง Wi-Fi ภายในบ้าน เพื่อรองรับการใช้งาน VoIP (Voice over IP) โดย ทีโอที จะเป็นผู้ให้บริการโครงข่ายเมื่อเข้าสู่บ้าน รวมทั้งบริการอินเทอร์เน็ตความเร็วสูงผ่านสายโทรศัพท์บ้าน (Fixed line) แต่เมื่ออยู่นอกบ้านใช้โครงข่ายเอไอเอส และคิดอัตราค่าบริการของเอไอเอส โดยไม่ต้องเสียค่าเชื่อมโยงโครงข่าย

- ร่วมมือกับพันธมิตรทางธุรกิจ ได้แก่ แม็คโดนัลด์ ปตท. เมเจอร์ซีเนเพล็กซ์ และร้านกาแฟอดอยตุง ให้บริการ TOT Wi-Fi โดยการขยายบริการอินเทอร์เน็ตไร้สายความเร็วสูงของ ทีโอที เพิ่มเป็น 3,000 แห่ง ทั่วประเทศ เพื่อตอบสนองรูปแบบการดำเนินชีวิตที่หลากหลายของคนรุ่นใหม่ที่ต้องการอิสระในการติดต่อสื่อสารออนไลน์ไร้สายความเร็วสูงได้ทุกที่ทุกเวลา ด้วยราคาสุดประหยัดเพียงนาทีละ 3 สตางค์
- ร่วมสนับสนุนการติดตั้งอุปกรณ์เครือข่าย พร้อมเครื่องคอมพิวเตอร์ และเครื่องพิมพ์ โดยใช้เทคโนโลยีอินเทอร์เน็ตไร้สายความเร็วสูง WIMAX ในย่านความถี่ 2.3 GHz ในโครงการศูนย์ทางไกลเพื่อพัฒนาการศึกษาและพัฒนาชนบทในภาคตะวันออกเฉียงเหนือ (Tele-Center for Education and Development in Rural Area) ซึ่งเป็นโครงการต้นแบบความร่วมมือการพัฒนาชุมชนและสังคมระหว่างมหาวิทยาลัย โรงเรียน องค์กรปกครองส่วนท้องถิ่น และชุมชน โดยมีมหาวิทยาลัยราชภัฏมหาสารคาม และมหาวิทยาลัยเทคโนโลยีพระจอมเกล้าพระนครเหนือเป็นศูนย์กลางระบบเครือข่ายของโครงการฯ
- ทีโอที ทดสอบเทคโนโลยี BWA/WIMAX ที่ย่านความถี่ 2.5 GHz ในการให้บริการเชื่อมต่ออินเทอร์เน็ตไร้สายความเร็วสูง ณ จังหวัดชลบุรี โดยทดสอบความน่าเชื่อถือและเสถียรภาพของระบบ รวมทั้งคุณภาพการให้บริการในสภาพการใช้งานจริง
- เปิดให้บริการ TOT postpaid payment เพื่อเป็นช่องทางการชำระค่าบริการซึ่งมุ่งเน้นลูกค้ากลุ่มบ้านพักอาศัยที่ใช้บริการอินเทอร์เน็ตของ ทีโอที โดยผู้ให้บริการต้องสมัครเป็นสมาชิกระบบ TOT postpaid payment ที่ www.totpostpaid.com
- เปิดให้บริการ TOT netcall ซึ่งเป็นบริการโทรศัพท์ผ่านเครือข่ายอินเทอร์เน็ตบนเทคโนโลยี VoIP ช่วยประชาชนประหยัดค่าใช้จ่ายในการติดต่อสื่อสาร ราคาเหมาะสมกับแนวความคิดเศรษฐกิจพอเพียง ใช้โทรได้ทั้งในและระหว่างประเทศ เลือกลงได้ 2 รูปแบบ คือ แบบ postpaid และแบบ prepaid
- เปิดให้บริการ TOT netlog access terminal และ TOT netlog gateway เพื่อจัดเก็บข้อมูลจราจรทางคอมพิวเตอร์ สำหรับผู้ให้บริการที่มีหน้าที่เก็บข้อมูลจราจรทางคอมพิวเตอร์ ตามพระราชบัญญัติว่าด้วยการกระทำความผิดเกี่ยวกับคอมพิวเตอร์ พ.ศ. 2550 ซึ่งผู้ให้บริการตามกฎหมาย หมายถึง ผู้ให้บริการแก่บุคคลอื่นในการเข้าสู่อินเทอร์เน็ต หรือสามารถติดต่อถึงกันโดยประการอื่น โดยผ่านระบบคอมพิวเตอร์ ในปี 2551 เริ่มให้บริการสำหรับ 1) ผู้ประกอบการซึ่งให้บริการในการเข้าถึงระบบเครือข่ายคอมพิวเตอร์ใน ห้องพัก ห้องเช่า โรงแรม หรือร้านอาหารและเครื่องดื่ม 2) ผู้ให้บริการเข้าถึงระบบเครือข่ายคอมพิวเตอร์สำหรับองค์กร เช่น หน่วยงานราชการ บริษัทหรือสถาบันการศึกษา เป็นต้น 3) ผู้ให้บริการร้านอินเทอร์เน็ต 4) ผู้ให้บริการร้านเกมออนไลน์

การสนับสนุนองค์การระหว่างประเทศด้านสื่อสารโทรคมนาคม

- ให้บริการสื่อสารโทรคมนาคม และบริการอินเทอร์เน็ตความเร็วสูงในการประชุมรัฐมนตรีเอเปคด้านโทรคมนาคมและสารสนเทศ ครั้งที่ 7 โดยมีรัฐมนตรีและผู้บริหารอาวุโสของหน่วยงานด้านเทคโนโลยีสารสนเทศและการสื่อสารจาก 21 ประเทศ ในภูมิภาคเอเชียแปซิฟิกเข้าร่วมประชุม
- ให้บริการสื่อสารโทรคมนาคม และจัดเก็บข้อมูลจราจรทางคอมพิวเตอร์ รวมทั้งร่วมแสดงศักยภาพในงาน ITU Telecom Asia 2008 โดยได้นำเทคโนโลยีสื่อสารโทรคมนาคมที่ทันสมัยร่วมจัดแสดง อาทิ โครงข่ายและระบบป้องกันเหตุเสียเพื่อรองรับการให้บริการสื่อสารโทรคมนาคมแบบครบวงจร บริการโทรศัพท์พื้นฐานแบบ IP Phone บริการโทรศัพท์สาธารณะแบบใช้บัตร บริการคู่สายเช่า/วงจรเช่า บริการอินเทอร์เน็ตความเร็วสูงทั้งแบบมีสายและไร้สาย บริการ Leased Line Internet บริการของสถาบันวิชาการ ทีโอที สินค้าและบริการที่เกิดจากงานวิจัยและพัฒนา

รางวัลเกียรติยศ

- ได้รับรางวัล Trusted Brands ประจำปี 2551 ให้เป็นแบรนด์สุดยอด (โกลด์) ของประเทศไทย ในหมวด “บริษัทโทรคมนาคม” จาก บริษัท รีดเดอร์ส ไดเจสท์ และบริษัท นีลเซน มีเดีย รีเสิร์ช ต่อเนื่องเป็นปีที่ 3 จากผลสำรวจสามารถสะท้อนภาพลักษณ์ และแบรนด์ของ ทีโอที ที่ยังคงได้รับความนิยมจากลูกค้า และผู้บริโภคอย่างต่อเนื่อง
- ทีโอที ในฐานะผู้ให้บริการเกมออนไลน์ Tales Runner ได้รับรางวัล Thailand Game Awards ประจำปี 2551 จำนวน 2 รางวัล คือ รางวัลผู้ให้บริการเกมยอดเยี่ยม และรางวัลเกมยอดเยี่ยม สาขา Casual ในงาน Bangkok Interactive Game Festival 2008 ซึ่งเป็นงานที่แสดงศักยภาพของอุตสาหกรรมเทคโนโลยีซอฟต์แวร์ของประเทศไทย ทั้งนี้ เกม Tales Runner ยังได้รับการคัดเลือกจากกระทรวงวัฒนธรรม กระทรวงเทคโนโลยีสารสนเทศและการสื่อสาร และกระทรวงสาธารณสุข ให้เป็น 1 ใน 10 เกมสร้างสรรค์และควรส่งเสริมให้เด็กและเยาวชนเล่นเพื่อเพิ่มทักษะในการเรียนรู้อีกด้วย
- ทีโอที ในฐานะผู้สนับสนุนโครงข่ายในโครงการการศึกษาทางไกลผ่านดาวเทียมตลอดระยะเวลา 13 ปี และได้ถ่ายทอดลงบนภาพยนตร์โฆษณา “ครูตู้” ได้รับรางวัล ภาพยนตร์โฆษณาดีเด่นทางโทรทัศน์ รองชนะเลิศ อันดับ 1 ประเภทบริการ ในงานโครงการรางวัลภาพยนตร์โฆษณาดีเด่นทางโทรทัศน์เพื่อผู้บริโภค ครั้งที่ 7 ประจำปี 2550 ซึ่งจัดโดย สำนักงานคณะกรรมการคุ้มครองผู้บริโภค ภาพยนตร์ชุดนี้ ได้จัดทำขึ้นเพื่อเฉลิมพระเกียรติพระบาทสมเด็จพระเจ้าอยู่หัว เนื่องในวโรกาสที่ทรงมีพระชนมพรรษาครบ 80 พรรษา

วิสัยทัศน์

“มุ่งสู่การเป็นผู้นำให้บริการสื่อสาร
โทรคมนาคมแห่งชาติ ที่สนองตอบ
ต่อความต้องการของลูกค้าและสาธารณชน
อย่างใกล้ชิดทั้งด้านเศรษฐกิจและสังคม”

พันธกิจ

“ให้บริการโทรคมนาคมด้วยนวัตกรรม
ที่ตอบสนองความต้องการของลูกค้า
ให้ความมั่นใจด้านข้อมูลข่าวสาร
เพื่อความมั่นคงของชาติ ให้ประชาชน
เข้าถึงข้อมูลข่าวสาร รวมถึงบริการ
สาธารณะต่างๆ อย่างเท่าเทียมและทั่วถึง
สอดคล้องกับสภาพเศรษฐกิจและสังคม”



ในปี พ.ศ. 2551 ทีโอที ได้ปรับทิศทางธุรกิจไปสู่บริการอินเทอร์เน็ตความเร็วสูง และมัลติมีเดีย ซึ่งต่อยอดจากบริการด้านเสียงที่มีอยู่ เพื่อรักษารฐานลูกค้าเดิมและเป็นการเพิ่มรายได้ในธุรกิจที่มีศักยภาพการเติบโตที่ดี โดยตามแผน Turnaround พ.ศ. 2551 - 2554 ทีโอที มุ่งปรับปรุงโครงสร้างรายได้หลักขององค์กรโดยสร้างรายได้เพิ่มจากบริการอินเทอร์เน็ตความเร็วสูงและบริการสื่อสารข้อมูล ด้วยการขยายพื้นที่บริการครอบคลุมทั่วประเทศอันเป็นจุดแข็งในการให้บริการของ ทีโอที ตลอดจนสร้างความได้เปรียบในการแข่งขันด้านต้นทุนการให้บริการ รวมทั้งสามารถเพิ่มบริการใหม่ๆ ได้รวดเร็ว นอกจากนี้ ทีโอทียังมุ่งเน้นการพัฒนาโครงข่ายให้ทันสมัยและมีประสิทธิภาพมากขึ้น เพื่อรองรับบริการใหม่และสร้างความเชื่อมั่นให้แก่ลูกค้าในการใช้บริการของ ทีโอที อันจะขับเคลื่อนให้ ทีโอที เป็นทั้งผู้ให้บริการโครงข่าย (Network Provider) และผู้ให้บริการโทรคมนาคม (Telecoms Service Provider) ที่สามารถให้บริการเทคโนโลยีสารสนเทศและการสื่อสารที่ครบวงจร (ICT Solution) สามารถตอบสนองภารกิจขององค์กรทั้งในเชิงพาณิชย์และนโยบายแห่งรัฐ ทั้งนี้ในภาพรวมของการดำเนินงานที่ผ่านมา ทีโอที ได้มีการดำเนินกลยุทธ์ ดังนี้

1. เป็นผู้ให้บริการโครงข่ายเพื่อเป็นหลักประกันความมั่นคงของชาติด้านข้อมูลข่าวสาร
2. รุกตลาดอินเทอร์เน็ตความเร็วสูงทั้งทางสายและไร้สายและพัฒนาไปสู่สังคมสื่อสารไร้สาย
3. ยกกระดับคุณภาพบริการเพื่อสร้างความพึงพอใจสูงสุดแก่ลูกค้า
4. พัฒนาระบบงานการบริหารจัดการให้เป็นเชิงธุรกิจ
5. กระจายความเจริญสู่ภูมิภาคและสร้างโอกาสการเรียนรู้แก่ประชาชน
6. รักษาระดับรายได้บริการโทรศัพท์ประจำที่และโทรศัพท์สาธารณะ

สำหรับแผนงาน/โครงการสำคัญ ซึ่งช่วยผลักดันให้ ทีโอที บรรลุวัตถุประสงค์ขององค์กรสอดคล้องกับทิศทางการดำเนินธุรกิจใหม่ๆ ในอนาคต และสามารถตอบสนองความต้องการของลูกค้า มีดังนี้

1. แผนงานขยายบริการอินเทอร์เน็ตความเร็วสูง
2. โครงการขยายโครงข่าย Broadband IP
3. โครงการสร้างโครงข่ายโทรศัพท์เคลื่อนที่ยุคที่ 3 (3G)

แผนงานขยายบริการอินเทอร์เน็ตความเร็วสูง

ด้วยแนวโน้มความต้องการของลูกค้าซึ่งมีการใช้บริการข้อมูลสารสนเทศประเภทรูปภาพและวิดีโอต่างๆ สูงขึ้นอย่างต่อเนื่อง ส่งผลให้ ทีโอที จำเป็นต้องเร่งปรับปรุงและติดตั้งอุปกรณ์เพิ่มเติมเพื่อขยายพื้นที่ให้บริการอินเทอร์เน็ตความเร็วสูงให้เพิ่มมากขึ้น โดยแผนงานนี้มีวัตถุประสงค์เพื่อขยายอุปกรณ์อินเทอร์เน็ตความเร็วสูงทั้งทางสายและไร้สายจำนวน 3.76 ล้านพอร์ตให้ได้ภายในปี 2554 ซึ่งนอกจากจะเป็นการสร้างรายได้เพิ่มให้แก่บริษัทเพื่อก้าวสู่การเป็นผู้นำในธุรกิจบรอดแบนด์แล้วยังเสริมสร้างและพัฒนาโครงสร้างพื้นฐานด้านเทคโนโลยีสารสนเทศและการสื่อสารของประเทศอีกด้วย

โครงการขยายโครงข่าย Broadband IP

ทีโอที ได้ดำเนินโครงการขยายโครงข่าย Broadband IP โดยมีเป้าหมายที่จะสร้างโครงข่าย Broadband IP ใหม่ เพื่อใช้เป็นโครงข่ายรองรับโครงข่าย NGN ในระดับ Transport Network ซึ่งเป็นการเพิ่มขีดความสามารถของโครงข่าย และรองรับความต้องการใช้บริการแบบ Multimedia ของกลุ่มลูกค้าที่เพิ่มขึ้น และสอดคล้องกับทิศทางการดำเนินธุรกิจของ ทีโอที ในอนาคต ทั้งนี้ จะดำเนินการสร้างโครงข่าย Broadband IP โดยติดตั้งอุปกรณ์โครงข่าย IP และอุปกรณ์สื่อสัญญาณ และตัดถ่ายบริการบนโครงข่ายเดิมมาใช้โครงข่ายใหม่ให้แล้วเสร็จภายในปี 2553

ประโยชน์ที่คาดว่าจะได้รับจากการดำเนินโครงการขยายโครงข่าย Broadband IP มีดังนี้

- รองรับการสร้างบริการใหม่ๆ ที่ทันสมัยและหลากหลายได้บนโครงข่ายเดียว ทำให้มีต้นทุนการดำเนินการที่ต่ำลง รวมทั้งสามารถบริหารจัดการโครงข่ายได้อย่างมีประสิทธิภาพ ช่วยลดค่าใช้จ่ายในการบริหารจัดการและดูแลระบบ
- รองรับการให้บริการรอดแบนด์สำหรับกลุ่มลูกค้าบุคคล ซึ่ง ทีโอที จะลงทุนขยายบริการอินเทอร์เน็ตความเร็วสูงให้ครอบคลุมทุกพื้นที่ รวมทั้งสร้างบริการใหม่ๆ ด้านสื่อสารข้อมูลที่หลากหลายให้ลูกค้าสามารถเลือกใช้ได้ตามรูปแบบการดำเนินชีวิตทั้งเรื่องความเร็วในการรับส่งข้อมูล (Speed), อุปกรณ์เชื่อมต่อ (Device), ความสะดวกรวดเร็วในการให้บริการ (Convenience) และเนื้อหา (Content)
- รองรับการให้บริการ ICT Solution ครบวงจร สำหรับกลุ่มลูกค้าองค์กร รวมทั้งสร้างและขยายบริการแบบขายส่ง (Wholesale) ให้มากขึ้น ซึ่งจะเป็นการขยายฐานลูกค้าและเพิ่มรายได้ในอนาคต
- รองรับการให้บริการโทรศัพท์เคลื่อนที่ยุคที่ 3 และบริการอินเทอร์เน็ตไร้สายความเร็วสูง (WiMAX) ซึ่งเป็นธุรกิจใหม่ของ ทีโอที
- รองรับการให้บริการกลุ่มลูกค้าที่มีความต้องการทางด้านคุณภาพการให้บริการ (QoS) ที่มีมาตรฐานสูง เพื่อสร้างความพึงพอใจและความเชื่อมั่นในการให้บริการแก่ลูกค้า



โครงการสร้างโครงข่ายโทรศัพท์เคลื่อนที่ยุคที่ 3 (3G)

โครงการสร้างโครงข่ายโทรศัพท์เคลื่อนที่ยุคที่ 3 ของ ทีโอที เพื่อให้บริการโทรศัพท์เคลื่อนที่ที่สามารถให้บริการด้านเสียงและบริการข้อมูลด้วยระดับความเร็วสูง และสามารถรองรับการให้บริการเสริมต่างๆ ที่จะเกิดขึ้นในอนาคต โดย ทีโอที ได้พิจารณาเลือกใช้โทรศัพท์เคลื่อนที่ยุคที่ 3 ระบบ WCDMA เนื่องจากมีความสามารถในการตอบสนองการสื่อสารข้อมูลด้วยความเร็วสูงได้อย่างแท้จริง ให้บริการเสียงที่มีประสิทธิภาพดีกว่าระบบ GSM นอกจากนี้ ระบบ WCDMA ยังมีความเหมาะสมในด้านการประหยัดงบประมาณการลงทุน รวมทั้งลูกค้าสามารถเลือกใช้อุปกรณ์มือถือได้หลากหลายในราคาถูก สามารถใช้งานร่วมกับระบบ 2G (roaming) ในประเทศไทยและทั่วโลก

ทีโอที ได้นำเสนอโครงการสร้างโครงข่ายโทรศัพท์เคลื่อนที่ยุคที่ 3 เพื่อเพิ่มศักยภาพในการแข่งขันขององค์กรให้เข้มแข็งมากขึ้น และสามารถรักษาสถานลูกค้าเดิมได้ ซึ่งคณะรัฐมนตรีได้มีมติเห็นชอบโครงการนี้ในการประชุมเมื่อวันที่ 9 กันยายน 2551 ใช้งบเงินลงทุนตามโครงการทั้งสิ้น 29,000 ล้านบาท โดยให้กระทรวงการคลังเป็นผู้ค้ำประกันเงินกู้และจัดหาแหล่งเงินกู้ที่เหมาะสม ทั้งนี้จะเริ่มสร้างโครงข่ายโทรศัพท์เคลื่อนที่ยุคที่ 3 ในเขตนครหลวงและเขตภูมิภาคที่สำคัญ แล้วขยายให้ครอบคลุมทุกจังหวัดทั่วประเทศ ซึ่งผู้ให้บริการรายอื่นสามารถเข้าใช้โครงข่ายของ ทีโอที ได้ โดยไม่ต้องเกิดการลงทุนซ้ำซ้อน อันเป็นการใช้ประโยชน์จากทรัพยากรคลื่นความถี่ให้คุ้มค่าและตอบสนองความต้องการบริการ broadband ไร้สายที่เพิ่มสูงขึ้น ประโยชน์ที่คาดว่าจะได้รับจากโครงการสร้างโครงข่ายโทรศัพท์เคลื่อนที่ยุคที่ 3 มีดังนี้

• ประโยชน์ต่อผู้ใช้บริการ

การให้บริการโทรศัพท์เคลื่อนที่ยุคที่ 3 จะช่วยให้ผู้ใช้บริการได้รับบริการด้านเทคโนโลยีสารสนเทศและการสื่อสารที่ดีขึ้น ทำให้ลูกค้าสามารถดาวน์โหลดข้อมูล ภาพนิ่ง และภาพเคลื่อนไหวได้อย่างสะดวก รวดเร็ว และมีประสิทธิภาพสูงขึ้น อีกทั้งยังสามารถรองรับการให้บริการมัลติมีเดีย (Multimedia) ที่ตอบสนองพฤติกรรมและวิถีชีวิตของผู้บริโภคยุคใหม่มากขึ้น เช่น ด้านการศึกษา ด้านความบันเทิง ด้านการเงิน ตลอดจนสามารถให้บริการระบบรักษาความปลอดภัยผ่านโทรศัพท์มือถือ โดยสัญญาณวีดีโอสามารถส่งผ่านอุปกรณ์มือถือโทรศัพท์เคลื่อนที่ยุคที่ 3 แบบ real time เป็นต้น

• ประโยชน์ต่อเศรษฐกิจ

การดำเนินงานตามโครงการสร้างโครงข่ายโทรศัพท์เคลื่อนที่ยุคที่ 3 จะนำมาซึ่งประโยชน์ต่อระบบเศรษฐกิจโดยรวมลดความเหลื่อมล้ำและช่องว่างในการเข้าถึงบริการเทคโนโลยีสารสนเทศและการสื่อสารระหว่างเขตเมืองและชนบท ตลอดจนใช้เป็นเครื่องมือเพื่อเพิ่มขีดความสามารถในการแข่งขันของประเทศยุคสังคมอิเล็กทรอนิกส์ ก่อให้เกิดการจ้างงานในท้องถิ่นต่างๆ รวมทั้งสนับสนุนอุตสาหกรรมโทรคมนาคมและกิจการอื่นที่เกี่ยวข้อง

• ประโยชน์ต่อสังคม

ช่วยยกระดับคุณภาพชีวิตของสังคมและคนไทยให้สูงขึ้น โดยประชาชนสามารถเข้าถึงข้อมูลข่าวสารได้อย่างรวดเร็วและทั่วถึงด้วยคุณภาพบริการที่ดีขึ้น การให้บริการอินเทอร์เน็ตด้วยเทคโนโลยีสื่อสารไร้สายระบบ 3G เป็นการเปิดโลกทัศน์การรับรู้สิ่งต่างๆ ที่เปลี่ยนแปลงไปอย่างรวดเร็ว ทั้งด้านการศึกษา เศรษฐกิจ การแพทย์และสาธารณสุข ได้อย่างมีประสิทธิภาพ เพื่อพัฒนาชุมชนไปสู่สังคมแห่งการเรียนรู้ ที่นำพาข่าวสาร ความรู้ และความบันเทิง ไปถึงคนไทยทุกคน ทุกครัวเรือนได้อย่างเท่าเทียม

GENERATION

สู่...การสื่อสารไร้สายแห่งอนาคต
ใกล้ไกลแค่ไหน แค่เพียงปลายนิ้วสัมผัส
ก็เข้าถึงความสะดวกและความรวดเร็ว





ลักษณะ การประกอบธุรกิจ

ทีโอที ได้ขยายธุรกิจมาตามลำดับ จากผู้ให้บริการโทรศัพท์ประจำที่ จนปัจจุบันได้เติบโตเป็นผู้ให้บริการสื่อสารโทรคมนาคมครบวงจรที่ครอบคลุมทั้งบริการเสียง ภาพ และข้อมูล เพื่อตอบสนองความต้องการของลูกค้าทุกกลุ่ม ซึ่งประกอบด้วย ลูกค้าทั่วไป ลูกค้าธุรกิจขนาดกลางและขนาดย่อม และลูกค้าองค์กรธุรกิจขนาดใหญ่ ในปัจจุบัน ทีโอทีเป็นผู้ให้บริการโทรศัพท์ประจำที่รายใหญ่ที่สุดของประเทศ รวมทั้งยังเป็นผู้ให้บริการอินเทอร์เน็ตความเร็วสูง มัลติมีเดีย และโทรศัพท์เคลื่อนที่ ดังนี้

ลักษณะการประกอบธุรกิจ ประกอบด้วยธุรกิจให้บริการสื่อสารโทรคมนาคม 4 กลุ่ม คือ

1. กลุ่มบริการโทรศัพท์ภายในประเทศ และระหว่างประเทศ (Domestic and International Telecommunications Services)
2. กลุ่มบริการบรอดแบนด์ และบริการอินเทอร์เน็ต (Broadband and Internet Services)
3. กลุ่มบริการโทรคมนาคมไร้สาย (Wireless / Mobile Services)
4. กลุ่มบริการอื่นที่เกี่ยวข้องกับธุรกิจหลัก (Related Business)

1. กลุ่มบริการโทรศัพท์ภายในประเทศ และระหว่างประเทศ (Domestic and International Telecommunications Services)

1.1 บริการโทรศัพท์ประจำที่ ให้บริการผ่านโครงข่ายโทรคมนาคมของ ทีโอที ที่กระจายอยู่ทั่วประเทศ และเป็นบริการที่สร้างรายได้สูงสุดให้ ทีโอที ในปัจจุบัน ณ ธันวาคม 2551 ทีโอที มีผู้ใช้บริการโทรศัพท์ประจำที่ประมาณ 3.71 ล้านเลขหมาย หรือคิดเป็นส่วนแบ่งตลาดประมาณร้อยละ 55

- บริการโทรศัพท์ประจำที่บนโครงข่าย PSTN (Public Switched Telephone Network) ซึ่งรวมถึงบริการเสริมอื่นๆ และบริการบนโครงข่าย IN (Intelligent Network) ทีโอที ได้เปิดให้บริการโทรศัพท์ภายในท้องถิ่นและทางไกลภายในประเทศบนโครงข่าย PSTN ครอบคลุมทั่วประเทศ นอกจากนี้ ทีโอที ยังให้บริการเสริมที่หลากหลายที่เพิ่มความสะดวกสบายให้กับผู้ใช้บริการโดยบริการบนโครงข่าย IN อาทิ บริการหมายเลขโทรฟรี (บริการ 1-800) บริการเลขหมายเดียว (One Number) บริการต่อเชื่อมโครงข่าย IP เป็นต้น

1.2 บริการโทรศัพท์สาธารณะ รูปแบบการให้บริการแบ่งเป็น 3 ลักษณะ คือ 1) ดำเนินการให้บริการเอง 2) เช่าเครื่องจากบริษัทคู่สัญญา 3) ดำเนินการร่วมกับบริษัทร่วมทุนและร่วมลงทุนคือ บมจ.ทฐ คอร์ปอเรชั่น และ บมจ.ทีทีแอนด์ที ณ ธันวาคม 2551 ทีโอที มีเลขหมายเปิดให้บริการโทรศัพท์สาธารณะจำนวน 261,605 เลขหมาย หรือคิดเป็นส่วนแบ่งตลาดประมาณร้อยละ 83

- เครื่องโทรศัพท์สาธารณะ แบ่งออกเป็น 3 ประเภท ได้แก่ เครื่องโทรศัพท์ชนิดหยอดเหรียญ เครื่องโทรศัพท์ชนิดใช้บัตรโทรศัพท์/บัตรเครดิต เครื่องโทรศัพท์ชนิดหยอดเหรียญ และใช้บัตรโทรศัพท์ในเครื่องเดียวกัน



- บริการเสริม ได้แก่ บริการ TOT web payphone เป็นโทรศัพท์สาธารณะผ่านเว็บ ทีโอที ซึ่งเป็นบริการเสริมในพื้นที่ที่มีศักยภาพทางธุรกิจ เช่น ท่าอากาศยานสุวรรณภูมิ ศูนย์การค้า เป็นต้น

1.3 บริการโทรศัพท์ระหว่างประเทศ ธุรกิจโทรศัพท์ระหว่างประเทศเป็นธุรกิจที่ ทีโอที ดำเนินการเองทั้งหมด

- บริการโทรศัพท์ระหว่างประเทศผ่านรหัส 007 เปิดให้บริการไปยัง 213 ประเทศปลายทางทั่วโลก
- บริการโทรศัพท์ระหว่างประเทศผ่านรหัส 008 บนโครงข่าย IP เปิดให้บริการไปยัง 153 ประเทศปลายทางทั่วโลก
- บริการโทรศัพท์ระหว่างประเทศอื่นๆ เช่น บริการโทรศัพท์ระหว่างประเทศเก็บเงินปลายทาง บริการโทรศัพท์ระหว่างประเทศแบบเรียกเก็บเงินปลายทางโดยผ่านโอเปอเรเตอร์ที่ให้บริการด้วยภาษาของประเทศนั้นๆ (ปัจจุบันเปิดให้บริการไปยัง 32 ประเทศทั่วโลก) เป็นต้น

2. กลุ่มบริการบรอดแบนด์ และบริการอินเทอร์เน็ต (Broadband and Internet Services)

หมายถึง บริการต่างๆ ได้แก่ บริการสื่อสารข้อมูลความเร็วสูง บริการโทรศัพท์ภายในประเทศบนโครงข่าย IP บริการ TOT netcall บริการ TOT online บริการเชื่อมต่ออินเทอร์เน็ตระหว่างประเทศ (Global IP Transit) และบริการด้านโครงข่าย ณ ธันวาคม 2551 ทีโอที มีผู้ใช้บริการอินเทอร์เน็ตความเร็วสูง (ADSL) จำนวน 675,557 พอร์ต หรือคิดเป็นส่วนแบ่งตลาดประมาณร้อยละ 36

2.1 บริการสื่อสารข้อมูลความเร็วสูง ทีโอที ได้พัฒนาการให้บริการอย่างต่อเนื่องเพื่อตอบสนองความต้องการที่เพิ่มขึ้นให้มีประสิทธิภาพและคุณภาพที่ดียิ่งขึ้น

- บริการ ADSL เป็นบริการอินเทอร์เน็ตความเร็วสูงผ่านคู่สายโทรศัพท์ที่มีการรับ-ส่งข้อมูลด้วยความเร็วสูง ทั้งนี้ผู้ใช้บริการสามารถใช้โทรศัพท์ประจำที่และอินเทอร์เน็ตในเวลาเดียวกัน และสามารถใช้อDSL ในการเชื่อมโยงเครือข่ายคอมพิวเตอร์ระหว่างอาคารต่างๆ เข้าด้วยกัน
- บริการ MetroLAN เป็นบริการที่รองรับการเชื่อมโยงเครือข่ายคอมพิวเตอร์ (LAN) ระหว่างอาคาร/สำนักงานต่างๆ เข้าด้วยกันผ่านเคเบิลใยแก้วนำแสง สามารถส่งข้อมูลในระดับความเร็วตั้งแต่ 2 Mbps ถึง 10 Gbps โดยบริการ MetroLAN มีจุดเด่น คือ ลูกค้าสามารถเพิ่มความเร็วได้ตามความต้องการใช้งานจริง ด้วยต้นทุนต่อความเร็วที่เพิ่มขึ้นในอัตราที่ต่ำ อีกทั้งยังเป็นระบบที่มีเสถียรภาพในการรับ-ส่งข้อมูลสูง
- บริการโครงข่าย IP ส่วนบุคคล (IP Virtual Private Network : IP VPN) เป็นบริการรับ-ส่งข้อมูลในปริมาณมากบนโครงข่าย IP

2.2 บริการโทรศัพท์ภายในประเทศบนโครงข่าย IP (Voice over IP: VoIP)

- บริการ VoIP เป็นการให้บริการโทรศัพท์ทางไกลภายในประเทศราคาประหยัดบนโครงข่าย IP ภายใต้ชื่อ Y-tel 1234 ถือเป็นทางเลือกหนึ่งสำหรับผู้ให้บริการของ ทีโอที

2.3 บริการ TOT netcall

- บริการ TOT netcall เป็นบริการโทรศัพท์ผ่านเครือข่ายอินเทอร์เน็ต โดยใช้เทคโนโลยี VoIP ในการแปลงสัญญาณเสียงให้เป็นสัญญาณดิจิทัลแล้วส่งผ่านเครือข่ายอินเทอร์เน็ตสามารถใช้เป็นช่องทางการสื่อสารด้วยเสียงในราคาประหยัด ด้วยคุณภาพเสียงที่ใกล้เคียงการใช้โทรศัพท์ปกติแต่มีอัตราค่าบริการที่ต่ำกว่า สามารถโทรได้จากทุกที่มีอินเทอร์เน็ตไปยังเลขหมายโทรศัพท์บ้าน โทรศัพท์มือถือ และเลขหมาย TOT netcall ได้ทั่วโลก



2.4 บริการ TOT online

- บริการ TOT online เป็นการให้บริการอินเทอร์เน็ตฟรีแก่ลูกค้าที่ใช้เลขหมายโทรศัพท์ประจำที่ของ ทีโอที ทั่วประเทศ โดยผ่านเลขหมายโทรศัพท์ 1222 เชื่อมต่อได้ครั้งละ 2 ชั่วโมงโดยไม่จำกัดจำนวนครั้ง จะมีค่าใช้จ่าย เฉพาะค่าโทรศัพท์ในการเข้าใช้ ครั้งละ 3 บาท

2.5 บริการเชื่อมต่ออินเทอร์เน็ตระหว่างประเทศ (Global IP Transit)

- เป็นการให้บริการเชื่อมต่อไปยังเครือข่ายอินเทอร์เน็ตระหว่างประเทศผ่านบริการเกตเวย์ระหว่างประเทศ เพื่อรองรับความต้องการการติดต่อสื่อสารด้านข้อมูลของประเทศที่มีการขยายตัวสูงขึ้นอย่างต่อเนื่อง

2.6 บริการด้านโครงข่าย รูปแบบการให้บริการมีทั้งดำเนินการเอง และเช่าโครงข่ายจากผู้ร่วมการงานและร่วมลงทุน ทีโอที ได้ให้บริการโครงข่ายหลากหลายเทคโนโลยีที่สามารถให้บริการครอบคลุมพื้นที่ได้ทั่วประเทศ ได้แก่ ไมโครเวฟ เคเบิลใยแก้วนำแสง เคเบิลใยแก้วนำแสงใต้น้ำ (ครอบคลุมทั้งชายฝั่งตะวันออกและชายฝั่งตะวันตก) และดาวเทียมไอพีสตาร์ นอกจากนี้ ทีโอที ยังให้บริการด้วยโครงข่าย IP โดย ทีโอที ดำเนินการให้บริการเชื่อมโยงโครงข่ายแก่ผู้ให้บริการรายอื่น เพื่อให้ผู้ใช้บริการทั่วประเทศสามารถติดต่อสื่อสารกันระหว่างโครงข่ายได้โดยถือเป็นธุรกิจที่ ทีโอที ดำเนินการเองเพื่อให้สอดคล้องกับวิสัยทัศน์และพันธกิจของ ทีโอที ที่มุ่งสู่การเป็นผู้ให้บริการโครงข่ายหลักของประเทศ โดย ทีโอที ได้เปิดโอกาสให้ผู้ประกอบการรายอื่นเข้ามาเช่าใช้โครงข่ายของ ทีโอที มากขึ้นด้วย

- บริการคู่สายเช่า วงจรเช่า ให้บริการครอบคลุมทั่วทั้งประเทศโดยให้บริการทั้งระบบอนาล็อก และระบบดิจิทัล โดยมีกลุ่มลูกค้าทั้งภาคธุรกิจเอกชน ส่วนราชการ และผู้ให้บริการโทรคมนาคมอื่นๆ
- บริการรับ-ส่งข้อมูลความเร็วสูงบนโครงข่าย ATM เป็นบริการที่สามารถรองรับการติดต่อสื่อสารได้หลากหลาย ซึ่งรับ-ส่งข้อมูลที่มีปริมาณมากที่ระดับความเร็วตั้งแต่ 10 Mbps ถึง 622 Mbps โดยเทคโนโลยี ATM สามารถรับ-ส่งข้อมูลระบบดิจิทัลความเร็วสูงที่รองรับการสื่อสารทั้งเสียง ข้อมูล และมัลติมีเดีย ตลอดจนมีความปลอดภัยของข้อมูลสูง
- บริการรับ-ส่งข้อมูลบนโครงข่าย ISDN (Integrated Service Digital Network) เป็นบริการที่ทำให้ผู้ใช้สามารถติดต่อสื่อสารกันได้หลากหลายรูปแบบทั้งรับ-ส่งสัญญาณภาพ เสียง และข้อมูลพร้อมกันได้ บนคู่สายโทรศัพท์เพียง 1 คู่สายในเวลาเดียวกัน ซึ่งได้มีการเปิดให้บริการทั่วประเทศ โดยมีให้เลือก 2 แบบ คือ Basic Access Interface (BAI) และ Primary Rate Interface (PRI)

3. กลุ่มบริการโทรคมนาคมไร้สาย (Wireless/Mobile Service)

เป็นกลุ่มบริการที่จะสามารถสร้างรายได้ขึ้นมาทดแทนกลุ่มบริการโทรศัพท์ท้องถิ่นทางไกลภายในประเทศ และระหว่างประเทศ ซึ่งมีแนวโน้มปรับตัวลดลง ซึ่งบริการโทรคมนาคมไร้สายมีรูปแบบการดำเนินธุรกิจที่หลากหลาย โดยรูปแบบการให้บริการมีทั้งที่ ทีโอที ดำเนินการเอง ร่วมการงานร่วมลงทุน และเช่าช่องสัญญาณดาวเทียมจากผู้ประกอบการรายอื่น

- บริการโทรศัพท์เคลื่อนที่ระบบ GSM 1900 MHz ทีโอที มีโครงการจะพัฒนาโครงข่ายโทรศัพท์เคลื่อนที่ระบบ GSM 1900 MHz เพื่อให้บริการโทรศัพท์เคลื่อนที่ ยุคที่ 3
- บริการโทรศัพท์เคลื่อนที่ระบบ 470 MHz ทีโอที ได้นำระบบ 470 MHz ไปให้บริการโทรศัพท์เคลื่อนที่ โทรศัพท์ประจำที่และโทรศัพท์สาธารณะนอกชายฝั่ง เพื่อเพิ่มความสะดวกให้ผู้อยู่ห่างไกลที่สายโทรศัพท์เข้าไม่ถึง โดย ณ ธันวาคม 2551 มีเลขหมายเปิดใช้บริการทั้งสิ้น 31,310 เลขหมาย แบ่งเป็น โทรศัพท์เคลื่อนที่ 2,569 เลขหมาย โทรศัพท์ประจำที่และโทรศัพท์สาธารณะนอกชายฝั่ง จำนวน 28,741 เลขหมาย นอกจากนี้ ทีโอที ได้มีการ

พัฒนาโครงข่ายโทรศัพท์เคลื่อนที่ระบบ 470 MHz มาเป็นระบบดิจิทัล โดยใช้เทคโนโลยี CDMA 2000-1X ซึ่งสามารถรองรับการให้บริการอินเทอร์เน็ต และทำให้คุณภาพของการรับ-ส่งข้อมูลดีขึ้น เพิ่มความปลอดภัย สามารถรองรับจำนวนผู้ใช้บริการเพิ่มมากขึ้นในช่วงคลื่นความถี่เดียวกัน

- บริการ Wi-Fi ที่ไอที ให้บริการเชื่อมต่อสัญญาณอินเทอร์เน็ตไร้สายความเร็วสูง โดยใช้เทคโนโลยี Wi-Fi ภายใต้ชื่อ “TOT Wi-Fi” และ “TOT HotSpot” ณ ธันวาคม 2551 มีผู้ใช้บริการทั้งสิ้น 59,125 ราย และมีจำนวนสถานที่ให้บริการ 303 แห่ง
- บริการโทรศัพท์เคลื่อนที่ระบบ 900 MHz ที่ไอที ได้อนุญาตให้ บมจ.แอดวานซ์ อินโฟร์ เซอร์วิส ให้บริการโทรศัพท์เคลื่อนที่ระบบ 900 MHz ตั้งแต่วันที่ 2533 โดยบริษัทจ่ายส่วนแบ่งรายได้ให้แก่ ทีไอที
- บริการสื่อสารดาวเทียม ทีไอที เข้าช่องสัญญาณ (Bandwidth) ดิจิตอลของดาวเทียม ไอพีสตาร์ เพื่อให้บริการในลักษณะต่างๆ เช่น การให้เช่าช่องสัญญาณเพื่อให้บริการอินเทอร์เน็ตแก่ผู้ใช้บริการรายอื่นๆ บริการอินเทอร์เน็ตผ่านดาวเทียม เป็นต้น นอกจากนี้ยังนำไปใช้ในการให้บริการโทรศัพท์สาธารณะผ่านดาวเทียมในพื้นที่ห่างไกล ณ ธันวาคม 2551 มีจำนวนจานดาวเทียมที่นำไปให้บริการอินเทอร์เน็ตจำนวน 25,817 จาน และให้บริการโทรศัพท์จำนวน 4,754 จาน

4. กลุ่มบริการอื่นที่เกี่ยวข้องกับธุรกิจหลัก (Related Business)

เป็นบริการที่ช่วยเสริมให้ ทีไอที สร้างรายได้ใหม่ๆ

4.1 บริการด้านบัตรโทรศัพท์ ทีไอที ให้บริการทั้ง แบบ prepaid และ postpaid ที่สามารถโทรได้ทั้งภายในประเทศและระหว่างประเทศ

- TOT prepaid เป็นบริการบัตรโทรศัพท์แบบเติมเงินซึ่งสามารถควบคุมค่าใช้จ่ายได้ นอกจากนี้ยังสามารถเติมเงิน/โอนเงิน และตรวจสอบรายการใช้งานได้ด้วยรหัสเดียว โดยผู้ใช้บริการสามารถเข้าระบบได้ที่ www.totprepaid.com ซึ่ง TOT prepaid สามารถใช้ได้กับบริการต่างๆ ของ ทีไอที อาทิ บริการ Content ทางการศึกษา เกมออนไลน์ อินเทอร์เน็ต โทรศัพท์ภายในประเทศและระหว่างประเทศ
- TOT postpaid เป็นบริการโทรศัพท์ภายในประเทศ หรือโทรศัพท์ระหว่างประเทศ แบบโทรก่อนจ่ายที่หลัง เมื่อสมัครเป็นสมาชิกบัตร TOT postpaid สามารถใช้บริการผ่านรหัส 1888 จากเครื่องโทรศัพท์ประจำที่ หรือโทรศัพท์สาธารณะของ ทีไอที โดยเรียกเก็บเงินค่าใช้จ่ายรวมในใบแจ้งค่าใช้จ่ายรายเดือนของ ทีไอที
- TOT card เป็นบริการบัตรโทรศัพท์สาธารณะที่ใช้เทคโนโลยี IC Chip Card ที่สามารถโทรได้ทั้งภายในประเทศและระหว่างประเทศ

4.2 บริการ TOT Internet Data Center (TOT IDC)

- เป็นการให้บริการศูนย์เครือข่ายกลางบริการอินเทอร์เน็ตแบบครบวงจร ตั้งแต่ระบบคอมพิวเตอร์ ระบบเครือข่าย ระบบรักษาความปลอดภัย ระบบ Monitoring & Management และระบบ Customer Support บริการ Web Hosting บริการ Co-location โดยมีการเชื่อมต่อเข้ากับเครือข่ายอินเทอร์เน็ตเพื่อให้ลูกค้า ซึ่งหมายถึงผู้ใช้บริการอินเทอร์เน็ตหรือผู้ใช้บริการศูนย์เครือข่ายกลางสามารถให้บริการอินเทอร์เน็ตแบบครบวงจรทั้งในประเทศหรือระหว่างประเทศ เพื่อให้บริษัทห้างร้านต่างๆ ทั้งรายเล็กหรือรายใหญ่สามารถเลือกใช้บริการได้ทุกรูปแบบ

4.3 บริการ TOT Certificate Authority (TOT CA)

- การให้บริการออกใบรับรองอิเล็กทรอนิกส์เพื่อช่วยในการยืนยันตัวตนบุคคลและรักษาความปลอดภัยในการรับ-ส่งข้อมูลผ่านระบบอินเทอร์เน็ต



4.4 บริการจัดเก็บข้อมูลจราจรทางคอมพิวเตอร์ ภายหลังพระราชบัญญัติว่าด้วยการกระทำผิดเกี่ยวกับคอมพิวเตอร์ พ.ศ. 2551 ใช้บังคับ ส่งผลให้ผู้ให้บริการตามกฎหมาย เช่น สถาบันการศึกษา โรงเรียน หน่วยงานราชการ บริษัท โรงแรม หอพัก ร้านอินเทอร์เน็ตคาเฟ่ เป็นต้น ซึ่งให้บริการการเข้าถึงอินเทอร์เน็ต ต้องสามารถระบุผู้ให้บริการและเก็บข้อมูลจราจรทางคอมพิวเตอร์อย่างน้อย 90 วัน

- ระบบที่ผู้ใช้บริการสามารถซื้อและไปบริหารจัดการเก็บข้อมูลจราจรทางคอมพิวเตอร์ด้วยตนเองและหรือส่งข้อมูลมาเก็บที่ IDC ของ ทีโอที
- ระบบที่ให้ ทีโอที เก็บข้อมูลจราจรทางคอมพิวเตอร์ให้ ซึ่งระบบมีหลายรูปแบบตามความเหมาะสมกับองค์กร เช่น TOT netlog access terminal เหมาะสำหรับองค์กรที่มีสาขาทั่วประเทศ และไม่ต้องการให้มีอุปกรณ์เกี่ยวกับ Server มาติดตั้งในทุกสาขา TOT netlog gateway เหมาะสำหรับองค์กรที่ต้องการมี Firewall/Server และต้องการเก็บข้อมูลจราจรทางคอมพิวเตอร์ หรือ มี Server อยู่แล้วและต้องการ Firewall พร้อมเก็บข้อมูลจราจรทางคอมพิวเตอร์ เป็นต้น

4.5 บริการทดสอบ อุปกรณ์โทรคมนาคม อุปกรณ์ปลายทาง เคเบิลและอุปกรณ์ต่อนอก

- ให้บริการทดสอบอุปกรณ์โทรคมนาคม อุปกรณ์ปลายทาง เคเบิลทองแดง เคเบิลใยแก้วนำแสง อุปกรณ์ต่อนอกผลิตภัณฑ์ด้านความปลอดภัยทางไฟฟ้าโดยห้องปฏิบัติการตรวจสอบ/ทดสอบทางเทคนิค ห้อง Shield ห้องทดสอบอุณหภูมิ ห้องทดสอบความปลอดภัยผลิตภัณฑ์ทางไฟฟ้า เพื่อความมั่นใจในประสิทธิภาพของอุปกรณ์ที่จะนำมาให้บริการ หรือผลิตภัณฑ์ที่จะนำมาจำหน่าย

4.6 บริการสอบเทียบเครื่องมือ อุปกรณ์โทรคมนาคม

- ทีโอที มีห้องปฏิบัติการสอบเทียบเครื่องมือที่ได้รับการรับรองมาตรฐาน ISO/IEC 17025:2005 เพื่อให้บริการสอบเทียบทั้งภายในห้องปฏิบัติการซ่อม และสอบเทียบหรือรถบริการสอบเทียบเคลื่อนที่ เช่น DC Voltage, AC Voltage, DC Current, AC Current, DC Resistant, Frequency, RF/Microwave, Optical Instrument เป็นต้น

4.7 บริการวิจัยและสนับสนุนทางเทคนิค

- ให้บริการวิเคราะห์ปัญหาการให้บริการอินเทอร์เน็ตความเร็วสูง การแก้ปัญหาทางเทคนิคเกี่ยวกับระบบป้องกัน เช่น ป้องกันฟ้าผ่า ป้องกันด้วยการแจ้งเหตุ เป็นต้น ระบบต่อนอก เช่น อุปกรณ์เพื่อยึดเคเบิลใยแก้วนำแสง ระบบบริหารจัดการบริการ เช่น การจัดทำใบแจ้งหนี้พิเศษ เป็นต้น

4.8 บริการฝึกอบรม

- สถาบันวิชาการทีโอที ให้บริการฝึกอบรมในหลักสูตรด้านเทคโนโลยีสารสนเทศ ด้านเทคโนโลยีสื่อสารโทรคมนาคม และด้านบริหารจัดการโดยร่วมมือกับสถาบันการศึกษาชั้นนำทั้งจากในและต่างประเทศในการปรับปรุงพัฒนาหลักสูตรอย่างต่อเนื่อง ซึ่งหลักสูตรของสถาบันฯ มีทั้งหลักสูตรประจำ และหลักสูตรที่พัฒนาขึ้นพิเศษสำหรับผู้เข้ารับการฝึกอบรมเฉพาะกลุ่ม

4.9 บริการสถานที่จัดฝึกอบรมสัมมนา

- สถาบันวิชาการ ทีโอที ให้บริการห้องสัมมนาฝึกอบรม สถานที่จัดประชุม และจัดกิจกรรมพัฒนาบุคลากรด้านต่างๆ โดยมีห้องประชุมกลุ่มย่อย ห้องสัมมนาขนาดเล็ก ห้องสัมมนาขนาดใหญ่ที่สามารถรองรับผู้เข้าร่วมได้กว่า 500 คน พร้อมอุปกรณ์คอมพิวเตอร์ เทคโนโลยีสารสนเทศ โสตทัศนูปกรณ์ ห้องจัดเลี้ยง สนามกีฬา สปอร์ตคลับ และเจ้าหน้าที่พร้อมให้บริการอย่างครบครัน

บริษัทคู่สัญญา	ชื่อบริการ
7. กลุ่มโทรศัพท์สาธารณะ	
7.1 บมจ.จัสมิน เทเลคอม ซิสเต็ม	บริการโทรศัพท์สาธารณะในเขตนครหลวง ภาคกลาง ภาคตะวันออกเฉียงเหนือ และภาคใต้
7.2 บจก.มิลคอม ซิสเต็มส์	บริการโทรศัพท์สาธารณะในเขตนครหลวง ภาคตะวันออกเฉียงเหนือ และภาคเหนือ
7.3 บจก.พีวเจอร์ เทเลคอม	บริการโทรศัพท์สาธารณะในเขตนครหลวง และภาคเหนือ
7.4 บจก.อูนกวง	บริการโทรศัพท์สาธารณะในเขตนครหลวง และภาคตะวันออกเฉียงเหนือ
7.5 บจก.ไวร์เอช แอนด์ ไวร์เลส	บริการโทรศัพท์สาธารณะในเขตนครหลวง และภาคกลาง
7.6 บจก.พับบลิคโฟน เซอร์วิส	บริการโทรศัพท์สาธารณะในเขตนครหลวง และภาคใต้
7.7 บจก.ลีดดิ้ง พับบลิค เพย์โฟน	บริการโทรศัพท์สาธารณะในเขตนครหลวง และภาคใต้
7.8 บจก.เอเชีย พับบลิคโฟน	บริการโทรศัพท์สาธารณะในเขตนครหลวง และภาคตะวันออกเฉียงเหนือ
7.9 บจก.เลนโซ่ โฟนการ์ด	บริการโทรศัพท์สาธารณะจากการใช้บัตร
8. กลุ่มบริการอื่นๆ	
8.1 บมจ.ไทยคม	การเช่าใช้ช่องสัญญาณดาวเทียมไอพีสตาร์ (IPSTAR) เป็นช่องทางในการให้บริการ VoIP, Broadband และอื่นๆ โดย ทีโอที เป็นผู้ให้บริการหลักแต่ผู้เดียวในประเทศไทย
8.2 บมจ.อินเทอร์เน็ท ประเทศไทย	บริการระบบเครือข่ายสำหรับ EDC Network Pool (Electronic Draft Capture)
8.3 บจก.เทรคสยาม	บริการธุรกิจอิเล็กทรอนิกส์
8.4 กิจการร่วมค้า Starcom	ปรับปรุงโครงข่ายโทรศัพท์เคลื่อนที่ระบบ 470 MHz
8.5 บจก.มิลคอม ซิสเต็มส์ (สิ้นสุดสัญญา เมื่อ 28 ก.พ. 51)	บริการสื่อสารข้อมูลและเสียงรูปแบบ IP (IP Service)

การถือหุ้นสามัญในบริษัทและในกิจการร่วมค้า

ชื่อบริษัทและสถานที่ตั้งสำนักงานใหญ่	ธุรกิจหลัก	วันที่เข้าร่วมลงทุน	สัดส่วนการถือหุ้น (ร้อยละ)
1. กิจการร่วมค้าไทย - โมบาย ¹ 89/2 หมู่ 3 ถนนแจ้งวัฒนะ แขวงทุ่งสองห้อง เขตหลักสี่ กรุงเทพมหานคร 10210	บริการโทรศัพท์เคลื่อนที่ระบบ 1900 MHz	23 มกราคม 2545	57.89
2. บจก.เอเชียที โมบาย ² 89/2 หมู่ 3 ถนนแจ้งวัฒนะ แขวงทุ่งสองห้อง เขตหลักสี่ กรุงเทพมหานคร 10210	ให้เช่าระบบโทรศัพท์เคลื่อนที่ 1900 MHz	7 สิงหาคม 2543	57.57
3. บจก.เลนโซ่ดาต้าคอม 292 อาคารเลนโซ่เฮาส์ ถนนศรีนครินทร์ แขวงห้วยหมาก เขตบางกะปิ กรุงเทพมหานคร 10240	บริการสื่อสารข้อมูล	10 กันยายน 2542	49.00

ชื่อบริษัทและสถานที่ตั้ง สำนักงานใหญ่	ธุรกิจหลัก	วันที่เข้าร่วมลงทุน	สัดส่วน การถือหุ้น (ร้อยละ)
4. บจก.แอดวานซ์ ดาต้าเน็ตเวิร์ค คอมมิวนิเคชันส์ 408/157 ชั้น 38 อาคารพหลโยธินเพลส ถนนพหลโยธิน แขวงสามเสนใน เขตพญาไท กรุงเทพมหานคร 10400	บริการสื่อสารข้อมูล	25 กันยายน 2540	48.12
5. บจก.โมบายล์ คอมมิวนิเคชัน เซอร์วิสเซส 200 หมู่ 4 อาคารจัดมินิอินเตอร์เนชั่นแนลทาวเวอร์ ถนนแจ้งวัฒนะ ปากเกร็ด นนทบุรี 11120	บริการเทคนิคและการตลาด โครงข่าย โทรศัพท์เคลื่อนที่ NMT 470	12 ธันวาคม 2540	30.00
6. บจก.เทลการ์ด 71/22 ซอยแจ้งวัฒนะ 1 หมู่ 3 ถนนแจ้งวัฒนะ แขวงตลาดบางเขน เขตหลักสี่ กรุงเทพมหานคร 10210	ผลิตบัตรโทรศัพท์	14 พฤศจิกายน 2543	26.00
7. บจก.ไทย - อะมาดิอุส เซาท์อีสต์เอเชีย 999/9 อาคารดิออฟฟิศแอทเซ็นทรัลเวิลด์ ชั้น 34 ยูนิตที่ 3406-3412 ถนนพระราม 1 แขวงปทุมวัน เขตปทุมวัน กรุงเทพมหานคร 10330	บริการระบบสำรองที่นั่ง โดยสารอากาศยาน	3 ธันวาคม 2542	20.00
8. บมจ.อินเทอร์เน็ตประเทศไทย 1768 อาคารไทยซัมมิท ทาวเวอร์ ชั้น 10-12 และชั้นไอที ถนนเพชรบุรีตัดใหม่ แขวงบางกะปิ เขตห้วยขวาง กรุงเทพมหานคร 10310	บริการอินเทอร์เน็ต	13 พฤษภาคม 2540	16.00
9. บจก.ไทยลวดดิสแทนส์ เทเลคอมมิวนิเคชันส์ 200 หมู่ 4 อาคารจัดมินิอินเตอร์เนชั่นแนลทาวเวอร์ ถนนแจ้งวัฒนะ ปากเกร็ด นนทบุรี 11120	บริการโครงข่าย เคเบิลใต้น้ำ	13 พฤษภาคม 2539	10.00
10. บจก.ทรู มัลติมีเดีย 18 อาคารเทลคอมทาวเวอร์ ถนนรัชดาภิเษก เขตห้วยขวาง กรุงเทพมหานคร 10310	บริการตรวจสอบสัญญาณ ความเร็วสูง	13 กุมภาพันธ์ 2540	8.92
11. บมจ.โทเทิล แอ็คเซ็ส คอมมิวนิเคชัน 333/3 หมู่ 14 อาคารชัย ถนนวิภาวดีรังสิต แขวงลาดยาว กรุงเทพมหานคร 10900	บริการโทรศัพท์เคลื่อนที่ ระบบ 1800 MHz	9 พฤศจิกายน 2538	5.57
12. บจก.เทรตสยาม อาคารศูนย์ อีดีไอ ชั้น 2 กรมศุลกากร เขตคลองเตย กรุงเทพมหานคร 10110	บริการธุรกิจ อิเล็กทรอนิกส์	29 พฤษภาคม 2540	3.50

หมายเหตุ

1. กิจการร่วมค้าไทย - โมบาย
เมื่อวันที่ 12 กันยายน 2551 กิจการร่วมค้าไทย - โมบาย และ ทีโอที ได้ลงนามในข้อตกลงโดยกิจการร่วมค้าไทย - โมบาย
ตกลงโอนทรัพย์สิน สิทธิ และหน้าที่ที่มีอยู่ทั้งหมด ณ วันที่ 29 กันยายน 2551 ให้แก่ ทีโอที
2. บจก.เอ ซี ที โมบาย
เมื่อวันที่ 26 สิงหาคม 2551 คณะรัฐมนตรีได้เห็นชอบในหลักการให้ ทีโอที รับโอนหุ้นจาก บมจ.กสท โทรคมนาคม
จำนวน 50,816,987 หุ้น และซื้อหุ้นจาก บจก.วิทยุการบินแห่งประเทศไทย ทั้งจำนวนร้อยละ 0.20 ที่ถืออยู่ใน
บจก.เอ ซี ที โมบาย ซึ่งขณะนี้อยู่ระหว่างดำเนินการโอนหุ้นดังกล่าว



แนวโน้มและสภาพการแข่งขันของอุตสาหกรรมโทรคมนาคม

ภาวะอุตสาหกรรมและการแข่งขันของตลาดโทรคมนาคม ปี 2551

ในปี 2551 ผลกระทบจากราคาน้ำมันที่สูงขึ้นในช่วงครึ่งปีแรกและวิกฤตเศรษฐกิจของสหรัฐอเมริกาในช่วงครึ่งปีหลังได้ทำให้ค่าครองชีพปรับตัวสูงขึ้นอย่างต่อเนื่อง และยังส่งผลให้เศรษฐกิจไทยมีแนวโน้มชะลอตัวลง อุตสาหกรรมโทรคมนาคมก็เป็นอีกอุตสาหกรรมหนึ่งที่ได้รับผลกระทบนี้ โดยผู้ให้บริการได้หันมาควบคุมการใช้จ่ายและให้ความสำคัญกับอัตราค่าบริการมากขึ้น ทำให้บริการที่ใช้เทคโนโลยีทดแทนต่างๆ ซึ่งเสนออัตราค่าบริการที่ถูกกว่ามีปริมาณการใช้งานเพิ่มมากขึ้น โดยจะเห็นได้จากปริมาณการใช้งานของบริการสื่อสารด้านเสียงที่ใช้เทคโนโลยี PSTN ลดลง ในขณะที่ปริมาณการใช้งานของบริการต่างๆ ที่ให้บริการด้วยเทคโนโลยี VoIP มีปริมาณเพิ่มสูงขึ้น สำหรับในปี 2551 นี้ บริการอินเทอร์เน็ตความเร็วสูงยังคงมีอัตราการเติบโตสูงสุดเมื่อเทียบกับบริการอื่นๆ เนื่องจากมีปริมาณความต้องการเพิ่มสูงขึ้นจากทุกกลุ่มลูกค้า และเป็นเหตุให้การแข่งขันของตลาดบริการอินเทอร์เน็ตความเร็วสูงและบริการสื่อสารข้อมูลโดยเฉพาะอย่างยิ่งบริการ ADSL รุนแรงมากกว่าตลาดบริการสื่อสารด้านเสียง นอกจากนี้ บริการอินเทอร์เน็ตความเร็วสูงและจำนวนผู้ใช้งานที่เพิ่มมากขึ้นยังทำให้ผู้ให้บริการสามารถพัฒนาและนำเสนอบริการเสริมและคอนเทนต์ต่างๆ ที่มีคุณสมบัติหลากหลายได้มากขึ้น

โดยรวมแล้ว ผู้ให้บริการทั้งหลายได้ใช้กลยุทธ์ด้านราคามาเป็นตัวหลักสำหรับการแข่งขันในการให้บริการโทรคมนาคม ทั้งบริการสื่อสารด้านเสียงและบริการสื่อสารด้านข้อมูลตลอดทั้งปี 2551 โดยบริการสื่อสารด้านเสียงนั้น ผู้ให้บริการได้ใช้กลยุทธ์ราคาแบบเหมาจ่าย (Pricing Packages) และการขายรวมผลิตภัณฑ์ (Product Bundling) เพื่อชะลอการลดลงของรายได้ ในขณะที่บริการด้านอินเทอร์เน็ตความเร็วสูงแข่งขันกันที่ความเร็วในการรับ-ส่งข้อมูลที่เพิ่มขึ้นในราคาที่เพิ่มขึ้นไม่มากนัก นอกจากนี้ยังได้เสนอบริการเสริมและคอนเทนต์ที่ตรงกับพฤติกรรมการใช้งานและความต้องการของลูกค้าแต่ละกลุ่ม โดยมีจุดมุ่งหมายทั้งเพื่อขยายฐานลูกค้าและเพื่อรักษาลูกค้าเดิมไว้

แนวโน้มของอุตสาหกรรมโทรคมนาคมในปี 2552

ในปี 2552 อุตสาหกรรมโทรคมนาคมอาจได้รับผลกระทบจากเศรษฐกิจที่มีแนวโน้มชะลอตัวต่อเนื่องจากปี 2551 อย่างไรก็ตาม การให้ใบอนุญาต 3G น่าจะช่วยกระตุ้นอุตสาหกรรมโทรคมนาคมโดยรวมได้ เนื่องจากจะทำให้เกิดการลงทุนภายในประเทศเพิ่มขึ้น

มูลค่าตลาดของกลุ่มบริการสื่อสารด้านเสียงที่ใช้เทคโนโลยี PSTN ยังมีแนวโน้มลดลงอย่างต่อเนื่องในทุกกลุ่มลูกค้า เนื่องจากได้รับผลกระทบจากการแข่งขันทางด้านราคาจากเทคโนโลยีใหม่ ประกอบกับผู้ให้บริการมีความคุ้นเคยกับบริการที่เป็นเทคโนโลยีใหม่ที่มาทดแทนเหล่านั้นมากขึ้น

สำหรับกลุ่มบริการสื่อสารข้อมูลและอินเทอร์เน็ตความเร็วสูงนั้นคาดว่าจะยังคงเป็นกลุ่มธุรกิจที่มีการเติบโตสูงสุดในปี 2552 และมีการแข่งขันที่รุนแรงทั้งในด้านของการรักษาลูกค้าเดิมและการหาลูกค้าใหม่ โดยผู้ให้บริการจะมุ่งเน้นที่ความเร็ว ราคา คุณภาพของบริการ และการดูแลลูกค้าแบบครบวงจร นอกจากนี้ ยังมีการคาดการณ์ว่าจะมีการให้ใบอนุญาตบริการ WiMAX ได้ภายในปี 2552 ซึ่งจะช่วยขยายฐานผู้ให้บริการอินเทอร์เน็ตความเร็วสูงให้เพิ่มมากขึ้นเพราะข้อจำกัดในเรื่องพื้นที่การให้บริการจะลดลง

เนื่องจากตลาดอินเทอร์เน็ตความเร็วสูงและจำนวนผู้ใช้งานอินเทอร์เน็ตความเร็วสูงมีแนวโน้มขยายตัวเพิ่มมากขึ้นอย่างต่อเนื่อง ส่งผลให้ตลาดคอนเทนต์และมัลติมีเดีย รวมทั้งบริการ Managed Service and ICT Solution (MSIS) แบบครบวงจรขยายตัวตามไปด้วย ดังนั้น ในปี 2552 ก็จะได้เห็นบริการคอนเทนต์และแอปพลิเคชันใหม่ๆ ที่มีความหลากหลายในด้านเนื้อหาออกสู่ตลาดมากขึ้น นอกจากนี้ ยังคาดว่าจะมีผู้ให้บริการทั้งรายเก่าและรายใหม่เข้าสู่ตลาดคอนเทนต์และมัลติมีเดียเพิ่มมากขึ้น ซึ่งจะทำให้มีการแข่งขันที่เพิ่มสูงขึ้นทั้งในเรื่องคุณภาพและอัตราค่าบริการ

สำหรับตลาดโทรศัพท์เคลื่อนที่ในปี 2552 นั้น บริการสื่อสารด้านเสียงได้ถึงจุดอิ่มตัวโดยเฉพาะในเขตกรุงเทพมหานคร และปริมณฑล ดังนั้นผู้ให้บริการน่าจะแข่งขันกันมากขึ้นในเรื่องการดูแลลูกค้าและอัตราค่าบริการเพื่อรักษาฐานลูกค้า สำหรับการหาลูกค้ารายใหม่นั้นความต้องการน่าจะมาจากกลุ่มผู้ใช้ที่อยู่ในต่างจังหวัด นอกจากนี้ บริการสื่อสารด้านข้อมูลและการเชื่อมต่ออินเทอร์เน็ตแบบไร้สายผ่านโทรศัพท์เคลื่อนที่ (Mobile Broadband) จะเป็นกลุ่มบริการที่ผู้ให้บริการทั้งหลายให้ความสนใจเป็นพิเศษ เนื่องจากมีการเติบโตอย่างสม่ำเสมอต่อเนื่องในหลายปีที่ผ่านมา โดยในปี 2552 นี้ ตลาดน่าจะมีความพร้อมมากขึ้นในการให้บริการหลังจากมีการออกใบอนุญาต 3G ซึ่งจะส่งผลให้ผู้ให้บริการสามารถพัฒนาบริการใหม่ๆ ที่ตรงกับความต้องการของลูกค้าได้มากขึ้น

แผนงานและโครงการในอนาคต

1. โครงการปรับเปลี่ยนโครงข่ายไปสู่ NGN

ทีโอที มีแผนที่จะปรับเปลี่ยนโครงข่ายที่มีค่าใช้จ่ายบำรุงรักษาสูง ไม่ยืดหยุ่นต่อการให้บริการสารสนเทศและการสื่อสารในอนาคต ทำให้จำเป็นต้องปรับเปลี่ยนโครงข่ายโทรคมนาคมที่มีอยู่ให้ไปสู่โครงข่าย NGN (Next Generation Network) ซึ่งนอกจากจะเป็นการพัฒนาโครงสร้างพื้นฐานที่เป็นหัวใจหลักของการให้บริการแล้ว ยังถือเป็นโอกาสสำคัญที่ ทีโอที จะปรับเปลี่ยนชุมสายให้อยู่ในตำแหน่งที่ได้เปรียบทางการแข่งขันทั้งด้านเทคโนโลยีและผู้นำการให้บริการ โดยมีเป้าหมายที่จะยกเลิกระบบชุมสายเดิมที่หมดอายุใช้งานจำนวน 4.2 ล้านเลขหมาย และติดตั้งอุปกรณ์โครงข่าย NGN ทดแทนเพื่อรองรับบริการแบบ Triple Play ให้แล้วเสร็จภายในปี 2556

2. แผนงานให้บริการ WiMAX

ทีโอที มีแผนงานในการนำโครงข่าย WiMAX มาให้บริการอินเทอร์เน็ตไร้สายความเร็วสูงเสริมกับการให้บริการด้วยเทคโนโลยี ADSL เพื่อเป็นการเพิ่มสัดส่วนทางการตลาด และตอบสนองความต้องการของผู้ใช้บริการมัลติมีเดียที่เป็น การสื่อสารทั้งภาพ เสียง และข้อมูล อีกทั้งจะสามารถรองรับรูปแบบบริการสื่อสารไร้สายในอนาคตที่ผู้ให้บริการสามารถเข้าถึงอินเทอร์เน็ตความเร็วสูงในรูปแบบการดำเนินชีวิตในสังคมสมัยใหม่ได้อย่างง่ายดาย ทีโอที มีแผนงานดำเนินการ ตั้งแต่ปี 2552 เป็นต้นไป โดยจะให้บริการในพื้นที่กรุงเทพมหานครและปริมณฑล รวมทั้งพื้นที่ต่างจังหวัดในกลุ่ม ICT City หรือจังหวัดที่มีศักยภาพและมีความต้องการใช้อินเทอร์เน็ตค่อนข้างสูง

3. แผนงานบริการมัลติมีเดีย

ทีโอที มีแผนงานที่จะนำเสนอบริการใหม่ๆ ด้านบริการมัลติมีเดียอย่างต่อเนื่อง เพื่อสร้างรายได้และมูลค่าเพิ่มจากการให้บริการอินเทอร์เน็ตความเร็วสูงของ ทีโอที อีกทั้ง ยังเป็นการให้บริการบนโครงข่ายเดิมได้อย่างเต็มประสิทธิภาพ สามารถตอบสนอง ความต้องการของลูกค้าที่ทุกอศัย ลูกค้าธุรกิจ/องค์กร ที่ต้องการติดต่อสื่อสาร และรับส่งข้อมูลได้อย่างรวดเร็ว ทันสมัยและครบวงจรมากขึ้น โดยในปีที่ผ่านมา ทีโอที ได้นำเสนอบริการใหม่ล่าสุด เช่น TOT netcall TOT prepaid บริการเกมออนไลน์ Tales Runner และมีแผนที่จะเปิดให้บริการใหม่ ในปี 2552 ได้แก่ เกมออนไลน์ใหม่ๆ การประชุมทางไกลผ่านอินเทอร์เน็ต และบริการเก็บข้อมูลตามพระราชบัญญัติว่าด้วยการกระทำ ความผิดเกี่ยวกับคอมพิวเตอร์ (TOT netlog)





การวิจัย และพัฒนา

ธุรกิจโทรคมนาคมมีการแข่งขันที่รุนแรง ทำให้ผู้ประกอบการธุรกิจโทรคมนาคมต้องปรับตัวให้ทันต่อสถานการณ์ การสร้างความได้เปรียบด้วยกลยุทธ์แบบเดิม เช่น ราคา ไม่อาจทำให้เกิดความได้เปรียบในระยะยาว เนื่องจากราคา ดังกล่าว อาจไม่ถูกจริงในระยะยาว การวิจัย และพัฒนาเป็นหนทางหนึ่งในการสร้างสินค้าและบริการ เพื่อให้เกิดความแตกต่างอย่างชัดเจน และเป็นการเพิ่มความได้เปรียบทางธุรกิจ สถาบันนวัตกรรม ทีโอที เป็นหน่วยงานวิจัยและพัฒนาหลัก ของ ทีโอที ที่ได้รับมอบหมายให้สร้างบุคลากร และทีมงานให้มีศักยภาพในการคิดค้น และสร้างสรรค์นวัตกรรมเชิงพาณิชย์ ให้ตรงตามความต้องการของตลาด (Market Offering) รวมทั้ง สนับสนุนการให้บริการโทรคมนาคมพื้นฐานโดยทั่วถึงและ บริการเพื่อสังคม (Universal Service Obligation : USO) เพื่อการเจริญเติบโตอย่างยั่งยืนของธุรกิจและสังคม นอกเหนือจาก การสร้างสรรค์นวัตกรรมแล้ว สถาบันนวัตกรรม ทีโอที ยังมีห้องปฏิบัติการสอบเทียบมาตรฐานสากลที่มีศักยภาพทางด้าน การให้บริการสอบเทียบเครื่องมือวัดและบริการซ่อมเครื่องมือ และศูนย์ทดสอบและพัฒนาโทรคมนาคม ที่มีศักยภาพทาง ด้านการให้บริการทดสอบอุปกรณ์เครื่องมือที่ใช้ในกิจการโทรคมนาคมทำให้เกิดพลังร่วม (Synergy) ต่อการดำเนินงาน วิจัยและพัฒนาอย่างมาก

ความหมาย “นวัตกรรม” ทีโอที ยึดตามแนวทางพระราชดำริคือ “เป็นการคิดทำในสิ่งใหม่ซึ่งอาจจะประยุกต์ใช้จาก ของเก่าที่มีอยู่เดิม เพื่อให้เกิดสิ่งใหม่ที่มีประสิทธิภาพมากขึ้นหรือเป็นแนวคิดที่นำไปสู่การสร้างสิ่งใหม่ให้เกิดขึ้น” และ แนวทางการดำเนินงานของการสร้างนวัตกรรมยึด “ปรัชญาเศรษฐกิจพอเพียง” ตามแนวทางพระราชดำริ ส่งผลให้ ทีโอที มีภารกิจเกี่ยวกับงานวิจัยและพัฒนาเพื่อสร้างนวัตกรรมสำหรับผลิตภัณฑ์สินค้าและบริการ เพื่อใช้ภายในองค์กร และพร้อมที่จะ จ้างนายให้กับองค์กรที่ต้องการ แนวทางการสร้างนวัตกรรมนั้นเกิดจากภายในองค์กร และการแลกเปลี่ยนองค์ความรู้ และนวัตกรรมกับภายนอกองค์กร รวมทั้ง การสนับสนุนจากคณะผู้บริหาร ทีโอที โดยมีสถาบันนวัตกรรม ทีโอที เป็นศูนย์กลาง

สรุปผลงานสำคัญในรอบปี 2551

- งานวิจัยและพัฒนาที่เกิดขึ้นจากภายในองค์กร

สถาบันนวัตกรรม ทีโอที เป็นหน่วยงานหลักในการทำวิจัยและพัฒนา การจดสิทธิบัตร การให้คำปรึกษาทางเทคนิค และศูนย์การประสานงานหลักเกี่ยวกับงานวิจัยและพัฒนา ที่สามารถสร้างสรรค์นวัตกรรมสนองตอบกับความต้องการ ที่เกิดขึ้นของส่วนงานต่างๆ ในองค์กร เช่น หน่วยงานที่เกี่ยวข้องกับการให้บริการ การขาย การบำรุงรักษา เป็นต้น นอกจากนี้ ยังมีการให้ทุนสำหรับวิจัยและพัฒนา เพื่อสร้างสรรค์ผลงานหรือสิ่งประดิษฐ์อย่างต่อเนื่อง การประกวด ผลงานหรือสิ่งประดิษฐ์ไม่ว่าจะอยู่ในรูปแบบ Hardware Software และ Process ซึ่ง ทีโอที ได้จัดประกวดอย่างต่อเนื่อง มาตั้งแต่ปี 2550 โดยในปีนี้ได้จัดเป็นครั้งที่ 2 เพื่อสนับสนุนการสร้างนวัตกรรม และการแลกเปลี่ยนองค์ความรู้ของ พนักงาน ทีโอที ที่สามารถนำมาเป็นต้นแบบที่ทำให้เกิดสินค้าหรือบริการที่ประหยัดค่าใช้จ่ายให้กับองค์กร หรือสร้าง ผลิตภัณฑ์ใหม่เชิงพาณิชย์ได้ต่อไป





- งานวิจัยและพัฒนาที่เกิดจากการแลกเปลี่ยน เรียนรู้และรับนวัตกรรมจากภายนอก
 - การให้ทุนวิจัยและพัฒนาบริการมัลติมีเดียกับสถาบันการศึกษาระดับอุดมศึกษาด้านแอปพลิเคชันบนเครือข่ายอินเทอร์เน็ต ทุนละไม่เกิน 500,000 บาท เพื่อกระตุ้นให้อาจารย์และนักศึกษาเห็นความสำคัญของบริการโทรคมนาคมต่อการพัฒนาประเทศ และสังคม ภายใต้โครงการ TOT Multimedia Business with University (TOT MBU) ได้แก่ โครงการกรุงเทพเสมือนจริง เพื่อพัฒนาแผนที่ดิจิทัล และระบบภูมิสารสนเทศหรือ GIS สำหรับใช้งานบนเว็บของสถาบันเทคโนโลยีพระจอมเกล้าเจ้าคุณทหารลาดกระบัง โครงการระบบค้นข้อมูลด้วยภาพถ่ายจากมือถือ เป็นการค้นหาข้อมูลด้วยภาพถ่ายจากโทรศัพท์มือถือใช้งานบนเว็บของมหาวิทยาลัยสยาม และโครงการระบบปฏิบัติการทดลองแบบออนไลน์ผ่านระบบเครือข่ายอินเทอร์เน็ตซึ่งเป็นเว็บแอปพลิเคชันสร้างชุดทดลองปฏิบัติการวงจรอิเล็กทรอนิกส์แบบออนไลน์ผ่านอินเทอร์เน็ตได้ของสถาบันเทคโนโลยีพระจอมเกล้าพระนครเหนือ
 - รูปแบบข้อตกลงความร่วมมือในการแลกเปลี่ยนและใช้ทรัพยากรร่วมกันให้เกิดประโยชน์สูงสุดแก่ประเทศชาติสำหรับงานวิจัยและพัฒนาที่อยู่ระหว่างดำเนินการระหว่างสำนักวิจัยและพัฒนาการทางทหารกองทัพเรือ กับสถาบันนวัตกรรม ทีไอที
 - การให้ความรู้เกี่ยวกับระบบป้องกันฟ้าผ่าแก่หน่วยงานอื่น เช่น บริษัท วิทยุการบินแห่งประเทศไทย จำกัด บมจ.ทีทีแอนด์ที เป็นต้น

ผลงานวิจัยและพัฒนาของสถาบันนวัตกรรม ทีไอที

แบ่งแยกออกเป็น 2 ประเภท ดังนี้

1. ประเภทบริการ คือ

- งานบริการสอบเทียบเครื่องมือและอุปกรณ์ที่เกี่ยวข้องเนื่องกับธุรกิจโทรคมนาคมด้วยเครื่องมือที่มีมาตรฐานสูง ทันสมัย และได้รับการรับรองมาตรฐานห้องปฏิบัติการสอบเทียบตาม ISO/IEC 17025 : 2005 พร้อมบุคลากรที่มีประสบการณ์
- งานบริการซ่อมเครื่องมือและอุปกรณ์ที่เกี่ยวข้องกับธุรกิจโทรคมนาคมด้วยประสบการณ์จากผู้เชี่ยวชาญ
- งานบริการทดสอบอุปกรณ์ที่เกี่ยวข้องกับธุรกิจโทรคมนาคม เช่น อุปกรณ์โทรคมนาคม อุปกรณ์ปลายทาง เคเบิลทองแดงและเคเบิลใยแก้วนำแสง อุปกรณ์ตอนนอก เป็นต้น ด้วยเครื่องมือที่ทันสมัยและห้องทดสอบสภาพแวดล้อม ห้องป้องกันการรบกวนจากเสียงหรือคลื่น
- งานบริการวิจัยและสนับสนุนทางเทคนิค เช่น การแก้ปัญหาทางเทคนิคเกี่ยวกับระบบป้องกัน ระบบตอนนอก ระบบจัดทำใบแจ้งหนี้พิเศษและไทยโมบาย การอบรมการใช้ระบบชำระเงิน Just Pay Online การวิเคราะห์ปัญหาการให้บริการอินเทอร์เน็ตความเร็วสูง การร่วมพัฒนาระบบรับแจ้งเหตุเสีย 1177+1477 เป็นต้น

2. ประเภทสินค้า คือ

- ระบบบริหารจัดการบริการ เช่น ระบบจัดเก็บข้อมูลจราจรทางคอมพิวเตอร์รองรับพระราชบัญญัติว่าด้วยการกระทำความผิดเกี่ยวกับคอมพิวเตอร์ พ.ศ. 2550 ระบบรับชำระค่าสาธารณูปโภค ค่าบริการรายเดือนและขายรหัส ระบบจัดทำบิล ระบบใบแจ้งหนี้แบบพกพา เป็นต้น

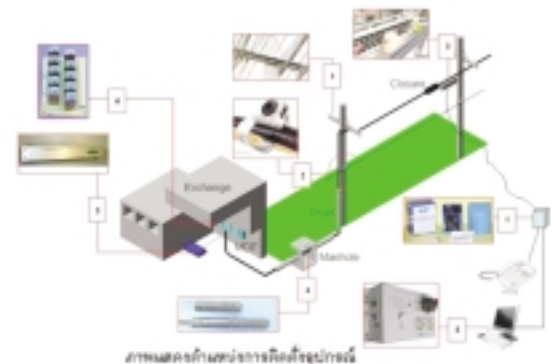

ภาพแสดงก้านแบ่งการยิงสัญญาณ



- อุปกรณ์ทดสอบสำหรับพนักงานบำรุงรักษาภาคสนาม (Tool) เช่น ADSL Tester เป็นเครื่องมือที่ใช้การติดตั้งและทดสอบการให้บริการอินเทอร์เน็ตความเร็วสูง Smart Monitoring Tool สำหรับวัดทดสอบสัญญาณในคู่สายโทรศัพท์สาธารณะ Telephone line simulator สำหรับใช้จำลองสัญญาณของชุมสายโทรศัพท์ เป็นต้น
- อุปกรณ์สำหรับผู้ด้อยโอกาส ผู้พิการ ผู้ด้อยซัง เช่น โทรอักษร (Tele-letter) และโทรศัพท์สาธารณะสำหรับผู้พิการทางการได้ยิน โทรศัพท์สาธารณะสำหรับผู้พิการทางสายตา อุปกรณ์คิดค่าใช้โทรศัพท์เยี่ยมชมญาติทางไกล (TOT e-visiting) สำหรับผู้ด้อยซัง เป็นต้น
- อุปกรณ์ปลายทาง เช่น โทรศัพท์สาธารณะแบบใช้บัตรเครดิตหรือบัตรโทรศัพท์หรือใช้เหรียญ Public Internet Wi-Fi and Code Purchasing เป็นเครื่องให้บริการจำหน่ายรหัสสำหรับใช้บริการ Wi-Fi บริเวณเครื่องหรือที่มีระบบนี้ให้บริการอยู่ Web-phone เป็นอุปกรณ์ปลายทางสำหรับเข้าถึง website เป็นต้น
- Grounding and Lightning Protection System และอุปกรณ์ป้องกัน เช่น ระบบป้องกันฟ้าผ่าสำหรับอุปกรณ์สื่อสาร Clamp เป็นอุปกรณ์สำหรับยึดสายเคเบิลใยแก้วนำแสงหรือเคเบิลทองแดง ป้องกันไฟฟ้าโดยไม่ต้องกรีดเคเบิลเพื่อติดตั้ง Protector เป็นอุปกรณ์ป้องกันไฟฟ้าเข้ามาทำลายอุปกรณ์ เช่น เครื่องคอมพิวเตอร์ ระบบตู้สาขา Remote alarm เป็นอุปกรณ์ที่ใช้ส่งสัญญาณแจ้งเมื่อมีการขาดของเคเบิล เป็นต้น

รูปธรรมที่เกิดขึ้นจากการที่ ทีโอที ยึดแนวทางตามพระราชดำริ ทำให้เกิดการทดแทนสินค้าและบริการที่นำเข้ามาด้วยสินค้าและบริการที่เกิดจากนวัตกรรมงานวิจัยและพัฒนา ส่งผลให้ประหยัดเงินลงทุน ลดการนำเข้า สามารถพึ่งพาด้วยตนเอง ลดขยะอิเล็กทรอนิกส์ที่เกิดจากซ่อมไม่ได้ และในขณะเดียวกันสินค้าและบริการดังกล่าวก็พร้อมจำหน่ายให้กับหน่วยงานที่มีความต้องการนำไปใช้งานหรือให้บริการเช่นเดียวกับที่ ทีโอที ให้บริการอยู่เช่นกัน สนใจเข้าชมได้ที่ www.totinnovate.com <http://innovation.tot.co.th> หรือติดต่อ โทรศัพท์ 0 2581 2020

การที่ทีโอทีได้รับความเชื่อถือจากผู้ใช้บริการในด้านวัฒนธรรมการดำเนินกิจการที่มุ่งให้บริการโดยตอบสนองความต้องการของลูกค้าและประชาชนอย่างทั่วถึงในทุกพื้นที่ของประเทศไทยด้วยความจริงใจ ซื่อสัตย์ต่อลูกค้าและสาธารณชนตลอดมา นั้น ทรัพยากรบุคคลคือปัจจัยที่มีความสำคัญยิ่งต่อการขับเคลื่อนองค์กรไปสู่เป้าหมายที่ได้กำหนดไว้ ทีโอที จึงดำเนินงานปรับปรุงพัฒนากระบวนการบริหารจัดการและเพิ่มพูนความรู้แก่พนักงานให้มีความเหมาะสมต่อการปฏิบัติงานอย่างสม่ำเสมอตลอดมา

การบริหารทรัพยากรบุคคล

เพื่อให้พนักงาน ทีโอที มีสมรรถนะสอดคล้องกับงานที่รับผิดชอบและสภาพแวดล้อมทางธุรกิจที่ส่งผลต่อการดำเนินกิจการตามวิสัยทัศน์และพันธกิจที่กำหนด ทีโอที ได้มุ่งเน้นพัฒนาและปรับปรุงระบบการบริหารจัดการทรัพยากรบุคคลให้ทันสมัยอยู่เสมอ เพื่อส่งเสริมให้พนักงานมีความสามารถในการปฏิบัติงานได้อย่างมีประสิทธิภาพตามที่องค์กรคาดหวัง

ยุทธศาสตร์ด้านทรัพยากรบุคคลของ ทีโอที ซึ่งเป็นแผนรอบ 5 ปี ได้รับการกำหนดขึ้นเพื่อเป็นกรอบการพัฒนาและเพิ่มพูนศักยภาพของบุคลากรทั้งในระยะสั้นและระยะยาว โดยจัดให้มีกิจกรรมการสอบทานนโยบายและกลยุทธ์ด้านทรัพยากรบุคคลให้สอดคล้องกับเป้าหมายทางยุทธศาสตร์ขององค์กรอยู่เสมอ เพื่อให้การจัดทำแผนงานที่เกี่ยวข้องกับทรัพยากรบุคคลมีความชัดเจนสามารถส่งผลกระทบต่อการนำไปปฏิบัติได้อย่างมีประสิทธิภาพตลอดเวลา

ทีโอที ดำเนินการพัฒนาระบบการบริหารทรัพยากรบุคคลอย่างต่อเนื่อง อาทิ การวิเคราะห์อัตรากำลังของสายงานสำนักต่างๆ เพื่อให้มีอัตรากำลังเหมาะสมต่อหน้าที่ความรับผิดชอบ การจัดทำแผนสืบทอดตำแหน่งสำหรับผู้บริหารระดับสูง การจัดทำโครงสร้างค่าตอบแทนตามค่างานและกลุ่มงาน การจัดทำเส้นทางความก้าวหน้าในสายอาชีพ ตลอดจนการพัฒนาระบบสารสนเทศเพื่อการบริหารทรัพยากรบุคคลให้ทันสมัยอยู่เสมอ

ทีโอที ให้ความสำคัญสนับสนุนด้านทุนการศึกษาแก่พนักงานที่มีความสนใจต้องการเพิ่มพูนคุณวุฒิการศึกษาอย่างต่อเนื่องเสมอมา โดยในปี 2551 ทีโอที ให้ความสำคัญสนับสนุนทุนการศึกษาแก่พนักงานเข้าศึกษาต่อในสถาบันการศึกษาที่มีชื่อเสียงด้านเทคโนโลยีสารสนเทศและการสื่อสาร ด้านการจัดการเทคโนโลยี และด้านกฎหมายธุรกิจ/โทรคมนาคม ในระดับปริญญาโทและปริญญาเอก ทั้งจากภายในและต่างประเทศเป็นจำนวนรวม 10 ทุน

นอกจากนี้ ทีโอที สนับสนุนการเสริมสร้างค่านิยมการทำงาน ให้พนักงานยึดมั่นและปฏิบัติตนให้เหมาะสม โดยมีผู้บริหาร ทีโอที เป็นต้นแบบ (Role Model) ในการปรับเปลี่ยน เสริมสร้างค่านิยมและวัฒนธรรมการทำงานแบบ ทีโอที (TOT Way)

การพัฒนาทรัพยากรบุคคล

ทีโอที กำหนดทิศทางและยุทธศาสตร์การพัฒนาทรัพยากรบุคคลให้มีสมรรถนะแบบมืออาชีพพร้อมต่อการดำเนินธุรกิจ สร้างวัฒนธรรมองค์กรที่มุ่งเน้นคุณภาพและการให้บริการ ส่งเสริมให้เกิดสังคมแห่งการเรียนรู้ โดยมี สถาบันวิชาการ ทีโอที ที่ได้รับการก่อตั้งขึ้นในปี 2507 จากความร่วมมือระหว่างรัฐบาลไทยและสหภาพโทรคมนาคมระหว่างประเทศ (International Telecommunication Union: ITU) เป็นศูนย์กลางการพัฒนาศักยภาพของประเทศไทยด้านการให้บริการโทรคมนาคม และถือเป็นหน่วยงานหลักของ ทีโอที ที่มีภารกิจรับผิดชอบในการพัฒนาศักยภาพให้มีความพร้อมในการปฏิบัติงาน ส่งเสริมการทำงานเป็นทีม และพัฒนาตนเองอย่างต่อเนื่อง เพื่อให้ทันกับความก้าวหน้าของเทคโนโลยีและสามารถตอบสนองความต้องการของลูกค้าได้อย่างรวดเร็ว เพิ่มขีดความสามารถในการแข่งขันและสร้างความแข็งแกร่งให้กับการดำเนินธุรกิจ

สถาบันวิชาการ ทีโอที ได้จัดการพัฒนาพนักงานตามสมรรถนะที่องค์กรกำหนดและตามความต้องการเร่งด่วนของส่วนงาน เพื่อพัฒนาทักษะ ความรู้ ทั้งด้านเทคโนโลยีสื่อสารโทรคมนาคม ด้านเทคโนโลยีสารสนเทศ และด้านบริหารจัดการ โดยได้ร่วมมือกับสถานศึกษาชั้นนำทั้งในและต่างประเทศจัดหลักสูตรด้านเทคโนโลยีสารสนเทศ และการสื่อสาร และด้านบริหารจัดการสมัยใหม่ ทั้งในรูปแบบการเรียนการสอนในห้องเรียน หรือเรียนผ่านระบบ e-learning ให้แก่พนักงาน ทีโอที ที่ครอบคลุมในงานบริการทุกด้านขององค์กร และจัดฝึกอบรมให้กับผู้สนใจจากองค์กรอื่นๆ ภายนอกทั้งภาครัฐและเอกชน โดยในปี 2551 ให้การฝึกอบรมสัมมนาในห้องเรียนรวม 213 หลักสูตร จำนวน 24,032 คน และศึกษาด้วยตนเองผ่านระบบ e-learning รวม 39 หลักสูตร จำนวน 3,117 คน



สถาบันวิชาการ ทีโอที ยังได้จัดกิจกรรม “การแข่งขันสุดยอดทักษะฝีมือ ทีโอที ประจำปี” เพื่อกระตุ้นให้พนักงานเกิดการพัฒนาตนเองและการทำงานเป็นทีมอย่างต่อเนื่อง เกิดการแลกเปลี่ยนทักษะความรู้ และประสบการณ์ระหว่างกัน ทางด้านการติดตั้ง วิเคราะห์ปัญหาการให้บริการของ ทีโอที โดยในปี 2551 ได้จัดการแข่งขันใน 3 ประเภท คือ การติดตั้งและวิเคราะห์ปัญหาการให้บริการ TOT ADSL การติดตั้งและวิเคราะห์ปัญหาการให้บริการ IP VPN และการตัดต่อเคเบิล ทองแดง

นอกจากนี้ได้จัดให้มีการอบรมและทดสอบเพื่อรับรองมาตรฐานฝีมือช่างในสายวิชาชีพสายสายต่อนอก เพื่อเป็นการสร้างความมั่นใจแก่ลูกค้าที่ใช้บริการของ ทีโอที ว่า จะได้รับบริการที่ดี มีคุณภาพ โดยในปี 2551 ได้รับรองมาตรฐานฝีมือช่างด้านต่างๆ ดังนี้

- ADSL Installation and Troubleshooting (AIT)
- Copper Cable Splicing (CCS)
- Optical Fiber Splicing (OFS)
- Copper Cable Testing (CCT)
- Optical Fiber Testing (OFT)
- Drop Wire Installation & Troubleshooting (DIT)

ทีโอที ได้พัฒนาความสามารถทางด้านเทคโนโลยีที่จำเป็นต่อการดำเนินงาน เพื่อสร้างความมั่นใจแก่ลูกค้าถึงศักยภาพการให้บริการของพนักงาน ทีโอที โดยส่งเสริมและสนับสนุนพนักงานให้ได้รับประกาศนียบัตรจากบริษัทชั้นนำภายนอก เช่น Cisco Systems และ Microsoft Corporation เป็นต้น โดยในปี 2551 ทีโอที มีบุคลากรที่ได้รับประกาศนียบัตร Cisco Certified Network Associate (CCNA) จำนวน 140 คน และได้รับประกาศนียบัตร Cisco Certified Network Professional (CCNP) จำนวน 130 คน นอกจากนี้ได้ให้บริการฝึกอบรมแก่บุคคลภายนอกเพื่อรับรองมาตรฐานฝีมือช่างด้านต่างๆ ในโครงการ Certified Project ซึ่งจะเป็นการสร้างบุคลากรของชาติให้เป็นช่างมืออาชีพที่มีคุณภาพทางด้านสื่อสารโทรคมนาคม

ความร่วมมือด้านการพัฒนาบุคลากรภายในภูมิภาคเอเชียและแปซิฟิก

ทีโอที ได้ลงนามบันทึกข้อตกลงโครงการความร่วมมือทางวิชาการกับมหาวิทยาลัยเทคโนโลยีพระจอมเกล้าพระนครเหนือ เมื่อวันที่ 20 มิถุนายน 2551 โดย สถาบันวิชาการ ทีโอที ได้ร่วมกับมหาวิทยาลัยเทคโนโลยีพระจอมเกล้าพระนครเหนือ เปิดการอบรมหลักสูตรทางด้านโทรคมนาคมให้กับบุคคลภายนอก เพื่อเป็นการยกระดับบุคลากรของประเทศให้มีความสามารถที่เป็นมาตรฐานระดับมืออาชีพ โดยในปี 2551 ได้จัดการอบรมหลักสูตร “การตรวจสอบระบบเชื่อมโยงเคเบิลใยแก้วนำแสง (Fiber Optic Cable Link Testing)” ระหว่างวันที่ 6 - 7 พฤศจิกายน 2551

สำนักงานพัฒนาโทรคมนาคมของ ITU (Telecommunication Development Bureau: ITU-D) ได้ดำเนินการโครงการจัดตั้ง Center of Excellence Network Project for the Asia and Pacific Region โดยในประเทศไทย สถาบันวิชาการ ทีโอที ได้รับมอบหมายจากกระทรวงเทคโนโลยีสารสนเทศและการสื่อสาร ให้เป็นสถาบันที่ดูแลการดำเนินงาน Center of Excellence Network ของประเทศไทยในการจัดการพัฒนาทางด้านการจัดการธุรกิจโทรคมนาคม (Business Management Program) โดยในปี 2551 ได้มีการจัดอบรมหลักสูตร “Information Management Framework for Chief Information Officers” ระหว่างวันที่ 24 - 27 พฤศจิกายน 2551 ณ สถาบันวิชาการ ทีโอที โดยมีผู้เข้าร่วมอบรมจากประเทศในภูมิภาคเอเชียและแปซิฟิก อาทิ เวียดนาม ฟิลิปปินส์ อินโดนีเซีย และประเทศไทย รวมทั้งสิ้น 24 คน

สู่สังคมแห่งการเรียนรู้ที่ยั่งยืน

เพื่อสร้างโอกาสในการศึกษาพัฒนาตนเองอย่างต่อเนื่องของพนักงานทีโอทีได้ดำเนินการจัดการความรู้องค์กรอย่างต่อเนื่องเพื่อรวบรวมองค์ความรู้ของ ทีโอที เช่น ความรู้เชิงทฤษฎีที่เกี่ยวข้องกับการปฏิบัติงาน คู่มือ/ขั้นตอนการปฏิบัติงาน และแนวปฏิบัติที่ดี เป็นสังคมความรู้ด้านต่างๆ ในเว็บไซต์ TOT Knowledge-Based Society (TOT KBS) ซึ่งเป็นแหล่งสนับสนุนการจัดการความรู้กลางขององค์กรที่พนักงานสามารถศึกษาพัฒนาตนเองได้ทุกเวลาที่ต้องการ และเป็นช่องทางแลกเปลี่ยนประสบการณ์ระหว่างกันได้ตลอดเวลา

ทีโอที ตระหนักอยู่ตลอดเวลาว่าพนักงานที่มีคุณภาพและพร้อมใจกันสร้างสรรค์นวัตกรรมที่ดียิ่งอย่างต่อเนื่อง คือ ทรัพยากรที่มีความสำคัญและมีคุณค่ามากที่สุดขององค์กร จึงมุ่งพัฒนาศักยภาพพนักงานทุกคนให้มีความพร้อมในงานบริการ เพื่อทีโอทีจะได้เป็นองค์กรที่มีความเข้มแข็ง มีศักยภาพในการสร้างสรรค์บริการเทคโนโลยีสารสนเทศสนับสนุนงานภาครัฐ ภาคเอกชน และประชาชนทั่วไปได้อย่างทั่วถึง เป็นกำลังสำคัญในการพัฒนาประเทศไทยให้มีความเจริญก้าวหน้าทั้งทางด้านเศรษฐกิจและสังคมทัดเทียมกับประเทศอื่นอยู่เสมอ

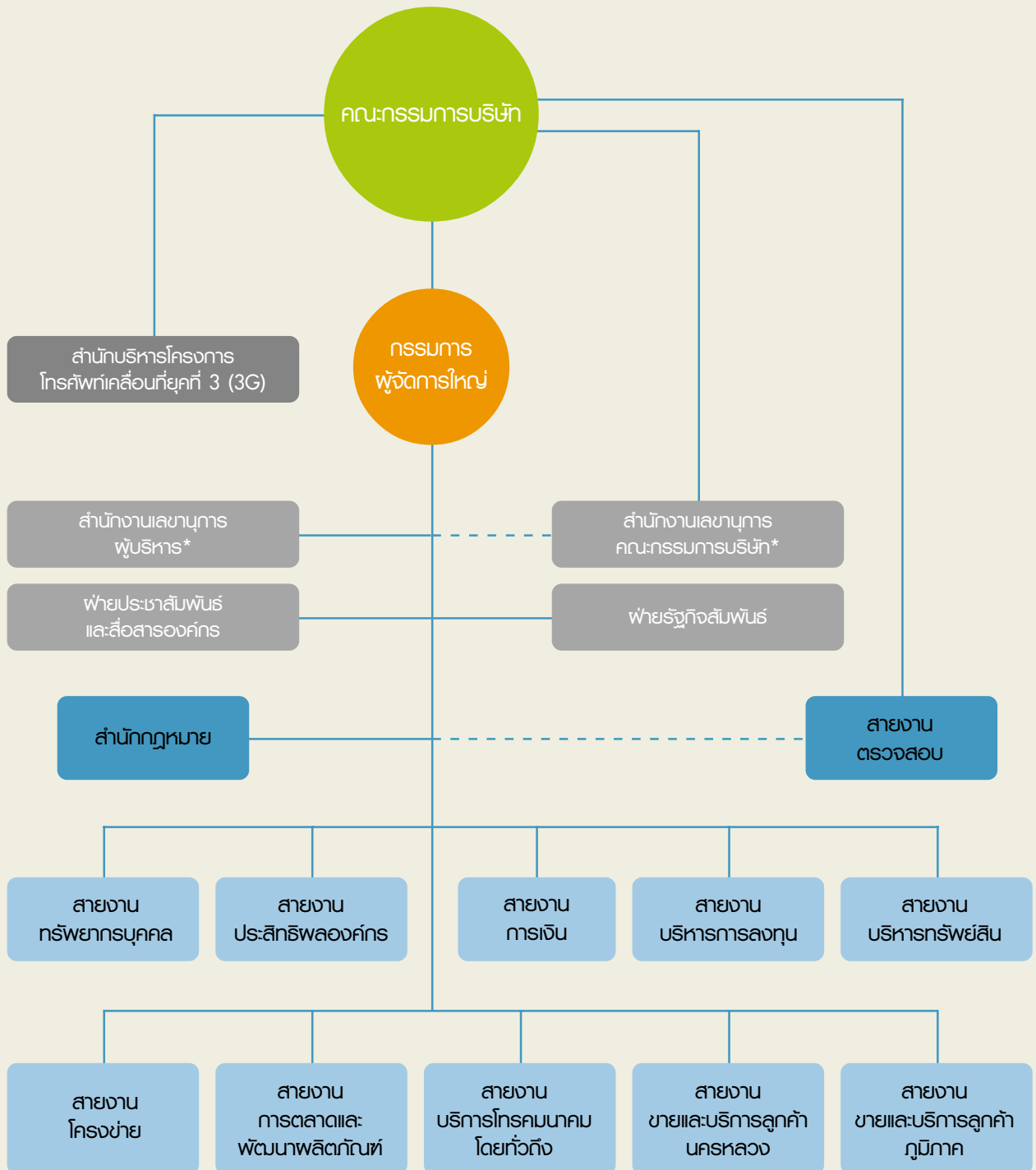

* ส่วนงานเทียบเท่าฝ่าย

คณะกรรมการบริษัท

คณะกรรมการ ที่โอที ระหว่างเดือนมกราคม - กุมภาพันธ์ 2551

ในระหว่างเดือนมกราคม 2551 - กุมภาพันธ์ 2551 คณะกรรมการบริษัท ประกอบด้วยกรรมการ มีรายนาม ดังนี้

รายชื่อกรรมการบริษัท	ตำแหน่ง	วันที่ได้รับแต่งตั้ง	วันที่ลาออก
1. พลเอก สพรัง กัลยาณมิตร	ประธานกรรมการ	6 ก.พ. 2550	22 ก.พ. 2551
2. นายชวลิต เศรษฐเมธีกุล	รองประธานกรรมการ	12 ต.ค. 2550	18 ม.ค. 2551
3. พลตำรวจเอก ชาญชิต เพ็ญเลิศ	รองประธานกรรมการ	15 ก.พ. 2550	26 ก.พ. 2551
4. พลเอก สุเจตน์ วัฒนสุข	รองประธานกรรมการ	21 ส.ค. 2550	28 ก.พ. 2551
5. นางสาวสุภา ปิยะจิตติ	กรรมการและกรรมการอิสระ	6 ก.พ. 2550	28 ก.พ. 2551
6. พันเอก ดร.นที สุกลรัตน์	กรรมการ	6 ก.พ. 2550	28 ก.พ. 2551
7. พันเอก รัตนพันธุ์ วิจารณ์ภิมย์	กรรมการและกรรมการอิสระ	6 ก.พ. 2550	28 ก.พ. 2551
8. นายวีรพล ปานะบุตร	กรรมการและกรรมการอิสระ	26 ก.พ. 2550	28 ก.พ. 2551
9. นายสุรัชย์ เลี้ยงบุญเลิศชัย	กรรมการและกรรมการอิสระ	15 ก.พ. 2550	19 ก.พ. 2551
10. หม่อมหลวงวงอนุพร เกษมสันต์	กรรมการ	27 เม.ย. 2550	22 ก.พ. 2551
11. รศ.ดร.ชิต เหล่าวัฒนา	กรรมการ	26 ธ.ค. 2550	27 ก.พ. 2551
12. นายจาตุร อภิชาติบุตร	กรรมการ	25 ม.ค. 2551	29 ก.พ. 2551
13. นายวรพัฒน์ ทิวถนอม	กรรมการ	25 ม.ค. 2551	29 ก.พ. 2551
14. นายพงษ์ภาณุ เศวตรุนทร์ (แทน นายชวลิต เศรษฐเมธีกุล)	กรรมการ	5 ก.พ. 2551	29 ก.พ. 2551

คณะกรรมการ ที่โอที ระหว่างเดือนมีนาคม - ธันวาคม 2551

ในระหว่างเดือนมีนาคม - ธันวาคม 2551 คณะกรรมการบริษัท ประกอบด้วยกรรมการ มีรายนาม ดังนี้

รายชื่อกรรมการบริษัท	ตำแหน่ง	วันที่ได้รับแต่งตั้ง	วันที่ลาออก
1. ศาสตราจารย์ ดร.ธีรวัฒน์ บุญยโสภณ	ประธานกรรมการ	25 มี.ค. 2551	
2. พลเอก วิทวัส รชตะนันทน์	กรรมการ	25 มี.ค. 2551	
3. นายพงษ์ภาณุ เศวตรุนทร์	กรรมการ	25 มี.ค. 2551	14 พ.ย. 2551
4. นางสิรินุช พิศลยบุตร	กรรมการ	25 มี.ค. 2551	
5. นายวรพัฒน์ ทิวถนอม	กรรมการและกรรมการอิสระ	25 มี.ค. 2551	
6. นายเข้มชัย ชูติวงศ์	กรรมการและกรรมการอิสระ	2 เม.ย. 2551	
7. นายวิชัย ศรีขวัญ	กรรมการ	25 มี.ค. 2551	
8. พลตำรวจเอก บุญฤทธิ์ รัตนะพร	กรรมการและกรรมการอิสระ	25 มี.ค. 2551	
9. พลตรี ชวลิต ไกรสมศาสตร์	กรรมการ	25 มี.ค. 2551	
10. นายชาญวิทย์ อมตะมาทุชาติ	กรรมการและกรรมการอิสระ	25 มี.ค. 2551	
11. นางสาวนริศรา ชวาลตันพิพัทธ์	กรรมการ	25 มี.ค. 2551	19 ธ.ค. 2551
12. นายแพทย์ระเชียร ศรีมงคล	กรรมการ	25 มี.ค. 2551	
13. นายวรจ สุวกร	กรรมการ	25 ส.ค. 2551	

ในการบริหารงานของคณะกรรมการ ทีโอที มีการแต่งตั้งคณะกรรมการเฉพาะเรื่องเพื่อช่วยการดำเนินงานในด้านต่างๆ ของบริษัทหลายคณะด้วยกัน เพื่อให้เป็นไปตามข้อบังคับของ ทีโอที และตามหลักการกำกับดูแลกิจการที่ดี อาทิ

- คณะกรรมการตรวจสอบ
- คณะกรรมการกำกับดูแลกิจการที่ดี
- คณะกรรมการสรรหา
- คณะกรรมการกำหนดค่าตอบแทน
- คณะกรรมการบริหารความเสี่ยง

คณะกรรมการตรวจสอบ

รายนามคณะกรรมการตรวจสอบ ระหว่างเดือนมกราคม - กุมภาพันธ์ 2551

- | | |
|--------------------------|---------------|
| 1. นางสาวสุภา ปิยะจิตติ | ประธานกรรมการ |
| 2. นายวีรพล ปานะบุตร | กรรมการ |
| 3. พลเอก สุเจตน์ วัฒนสุข | กรรมการ |

รายนามคณะกรรมการตรวจสอบ ตั้งแต่เดือนเมษายน - ธันวาคม 2551

- | | |
|--------------------------------|---------------|
| 1. พลตำรวจเอก บุญฤทธิ์ รัตนะพร | ประธานกรรมการ |
| 2. นายเข้มชัย ชูติวงศ์ | กรรมการ |
| 3. นายวรพัฒน์ ทิวถนอม | กรรมการ |
| 4. นายชาญวิทย์ อมตะมาตุชาติ | กรรมการ |

อำนาจหน้าที่

1. ตรวจสอบการบริหารงานและการดำเนินงานของ ทีโอที ให้เป็นไปตามกฎหมาย ระเบียบ ข้อบังคับ มติคณะรัฐมนตรี และนโยบายที่คณะกรรมการ ทีโอที กำหนด
2. สอบทานให้มีการรายงานทางการเงินอย่างถูกต้องและเปิดเผยอย่างเพียงพอ โดยการประสานงานกับผู้สอบบัญชีและผู้บริหารที่รับผิดชอบ จัดทำรายงานทางการเงินทั้งไตรมาสและประจำปี คณะกรรมการตรวจสอบอาจเสนอแนะให้ผู้สอบบัญชีสอบทานหรือตรวจสอบรายการใดๆ ที่เห็นว่าจำเป็นและสำคัญในระหว่างตรวจสอบบัญชีของ ทีโอที ก็ได้
3. สอบทานให้ ทีโอที มีระบบการควบคุมภายใน และการตรวจสอบภายในที่มีความเหมาะสมและมีประสิทธิผล โดยสอบทานร่วมกับผู้สอบบัญชีและผู้ตรวจสอบภายใน
4. สอบทานการจัดการและการควบคุมความเสี่ยงทางธุรกิจของ ทีโอที
5. สอบทานการปฏิบัติของ ทีโอที ให้เป็นไปตามกฎหมายว่าด้วยหลักทรัพย์และตลาดหลักทรัพย์ ข้อกำหนดของตลาดหลักทรัพย์ และข้อกำหนดของ ทีโอที
6. พิจารณาคัดเลือกและเสนอแต่งตั้งผู้สอบบัญชีของ ทีโอที รวมถึงพิจารณาเสนอค่าตอบแทนของผู้สอบบัญชี โดยคำนึงถึงความเหมาะสมและผลประโยชน์สูงสุดของ ทีโอที ความน่าเชื่อถือ ความเพียงพอของทรัพยากร และปริมาณงานตรวจสอบของสำนักงานบัญชีนั้น รวมถึงประสบการณ์ของบุคคลที่ได้รับมอบหมายให้ทำการตรวจสอบบัญชีของ ทีโอที
7. พิจารณาเปิดเผยข้อมูลของ ทีโอที ในกรณีที่เกิดรายการที่เกี่ยวข้องกันหรือรายการที่อาจมีความขัดแย้งทางผลประโยชน์ให้มีความถูกต้องและครบถ้วน
8. ปฏิบัติการอื่นใดตามที่คณะกรรมการ ทีโอที มอบหมาย และคณะกรรมการตรวจสอบเห็นชอบด้วย เช่น ทบทวนนโยบายการบริหารทางการเงินและการบริหารความเสี่ยง ทบทวนการปฏิบัติตามจรรยาบรรณทางธุรกิจของผู้บริหาร ทบทวนร่วมกับผู้บริหารของ ทีโอที ในรายงานสำคัญๆ ที่ต้องเสนอต่อสาธารณชนตามที่กฎหมายกำหนด ได้แก่ บทรายงานและการวิเคราะห์ของฝ่ายบริหาร เป็นต้น

9. จัดทำรายงานกิจกรรมของคณะกรรมการตรวจสอบ โดยเปิดเผยไว้ในรายงานประจำปีของ ทีโอที ซึ่งรายงานดังกล่าวลงนามโดยประธานกรรมการตรวจสอบ

คณะกรรมการกำกับดูแลกิจการที่ดี

รายนามคณะกรรมการกำกับดูแลกิจการที่ดีตั้งแต่ เดือนเมษายน - ธันวาคม 2551 ประกอบด้วยกรรมการ ทีโอที และบุคคลภายนอก ดังนี้

1. นางสาวนริศรา ขวาลตันพิพัทธ์ ประธานกรรมการ
(ลาออกจากการเป็นกรรมการ ทีโอที มีผลเมื่อวันที่ 19 ธันวาคม 2551)
2. นายชาญวิทย์ อมตะมาตุชาติ กรรมการ
3. พลตรี ขวลิต ไกรสมศาสตร์ กรรมการ
4. ดร.นิพนธ์ สุรพงษ์รักเจริญ กรรมการ
(ลาออกจากการเป็นกรรมการกำกับดูแลกิจการที่ดี เมื่อวันที่ 1 พฤศจิกายน 2551)

อำนาจหน้าที่

1. กำหนดและทบทวนหลักการการกำกับดูแลกิจการที่ดีของ ทีโอที ให้มีนโยบาย เป้าหมายด้านการกำกับดูแลกิจการที่ดีที่ชัดเจน กำหนดรูปแบบการบริหารและควบคุมบริษัท สำหรับใช้เป็นแนวทางในการดำเนินการของคณะกรรมการ ทีโอที คณะกรรมการเฉพาะเรื่อง และใช้เป็นแนวปฏิบัติของผู้บริหารและพนักงาน เพื่อไปสู่เป้าหมายที่ตั้งไว้
2. กำกับดูแลการดำเนินกิจการของ ทีโอที และการปฏิบัติงานของคณะกรรมการ ทีโอที คณะกรรมการเฉพาะเรื่อง ชุดต่างๆ รวมถึงผู้บริหารและพนักงานให้เป็นไปตามหลักการกำกับดูแลกิจการที่ดีของ ทีโอที และหน่วยงานราชการ ที่มีหน้าที่กำกับดูแลกำหนดขึ้น โดยให้มีผลในทางปฏิบัติอย่างต่อเนื่อง เหมาะสมกับธุรกิจของ ทีโอที และสอดคล้องกับหลักการกำกับดูแลกิจการที่ดีที่เป็นมาตรฐานสากล
3. รายงานผลการกำกับดูแลกิจการที่ดีของ ทีโอที พร้อมทั้งเสนอแนะเพื่อการพัฒนาตามความเหมาะสมต่อ คณะกรรมการ ทีโอที รวมถึงกำกับดูแลการเสนอข้อมูลที่เกี่ยวข้องกับการกำกับดูแลกิจการที่ดีของ ทีโอที ให้แก่ผู้มีส่วนได้เสีย และสาธารณชน

คณะกรรมการสรรหา

รายนามคณะกรรมการสรรหา ระหว่างเดือนมกราคม - กุมภาพันธ์ 2551

1. พลตำรวจเอก ชาญชิต เพ็ชรเลิศ ประธานกรรมการ
2. นางสาวสุภา ปิยะจิตติ กรรมการ
3. นายวีระพล ปานะบุตร กรรมการ

รายนามคณะกรรมการสรรหาตั้งแต่ เดือนเมษายน - ธันวาคม 2551

1. นายแพทย์ระพีพร ศรีมงคล ประธานกรรมการ
2. นายชาญวิทย์ อมตะมาตุชาติ กรรมการ
3. นายพงษ์ภาณุ เศวตรุนทร์ กรรมการ
(ลาออกจากการเป็นกรรมการ ทีโอที มีผลเมื่อวันที่ 14 พฤศจิกายน 2551)

อำนาจหน้าที่

พิจารณาและเสนอชื่อบุคคลที่มีคุณสมบัติเหมาะสมต่อผู้ถือหุ้น เพื่อแต่งตั้งเป็นกรรมการ ทีโอที

คณะกรรมการกำหนดค่าตอบแทน

รายนามคณะกรรมการกำหนดค่าตอบแทน ระหว่างเดือนมกราคม - กุมภาพันธ์ 2551

- | | |
|-----------------------------------|---------------|
| 1. นายสุรชัย เลี้ยงบุญเลิศชัย | ประธานกรรมการ |
| 2. พันเอก รัตน์พันธุ์ โรจนะภิรมย์ | กรรมการ |

รายนามคณะกรรมการกำหนดค่าตอบแทน ตั้งแต่เดือนเมษายน 2551

- | | |
|----------------------------|---------------|
| 1. นางสิรินุช พิศลยบุตร | ประธานกรรมการ |
| 2. นายวรพัฒน์ ทิวถนอม | กรรมการ |
| 3. นายชาญวิทย์ อมตะมาทชาติ | กรรมการ |

อำนาจหน้าที่

1. พิจารณาเสนอแนะนโยบาย และหลักเกณฑ์เกี่ยวกับค่าตอบแทน และผลประโยชน์ของกรรมการ ทีโอที กรรมการสรรหา กรรมการกำหนดค่าตอบแทน และกรรมการตรวจสอบ ตามข้อบังคับของ ทีโอที โดยให้ปฏิบัติตามข้อบังคับของ ทีโอที และหลักเกณฑ์อื่นที่เกี่ยวข้อง เพื่อเสนอขออนุมัติต่อที่ประชุมผู้ถือหุ้น

2. พิจารณาเสนอแนะนโยบาย และหลักเกณฑ์เกี่ยวกับค่าตอบแทน และผลประโยชน์ของกรรมการ อนุกรรมการ หรือบุคคลอื่นที่คณะกรรมการ ทีโอที แต่งตั้งหรือมอบหมายให้ปฏิบัติภารกิจใดอย่างหนึ่ง เพื่อเสนอขออนุมัติต่อคณะกรรมการ ทีโอที

คณะกรรมการบริหารความเสี่ยง

รายนามคณะกรรมการบริหารความเสี่ยง ระหว่างเดือนมกราคม - กุมภาพันธ์ 2551 ประกอบด้วยกรรมการ ทีโอที และบุคคลภายนอก ดังนี้

- | | |
|----------------------------|------------------|
| 1. นายชวลิต เศรษฐเมธีกุล | ประธานกรรมการ |
| 2. นายเมธา สุวรรณสาร | รองประธานกรรมการ |
| 3. รศ.ประนอม ไชยวินวิวัฒน์ | กรรมการ |
| 4. นายสมชาย วิวัฒน์วัฒนา | กรรมการ |

รายนามคณะกรรมการบริหารความเสี่ยง ตั้งแต่เดือนเมษายน 2551 ประกอบด้วยกรรมการ ทีโอที และบุคคลภายนอก ดังนี้

- | | |
|---|---------------|
| 1. นายพงษ์ภาณุ เศวตรุนทร์ | ประธานกรรมการ |
| (ลาออกจากการเป็นกรรมการ ทีโอที มีผลเมื่อวันที่ 14 พฤศจิกายน 2551) | |
| 2. พลตรี ชวลิต ไกรสมศาสตร์ | กรรมการ |
| 3. ผู้ช่วยศาสตราจารย์ ดร.พยุ่ง มีสัจ | กรรมการ |

อำนาจหน้าที่

- ศึกษาและเสนอแนะนโยบาย รวมทั้งวางกรอบและแนวทางในการบริหารความเสี่ยงของ ทีโอที
- ดูแลการบริหารความเสี่ยงของ ทีโอที
- ดูแลการเพิ่มศักยภาพในการสร้างรายได้และการเพิ่มมูลค่าของ ทีโอที
- ให้การสนับสนุนการดำเนินการแก่หน่วยงานที่รับผิดชอบเพื่อประสิทธิภาพและประสิทธิผลในการบริหารความเสี่ยง

การสรรหากรรมการและผู้บริหาร

ในการสรรหากรรมการเพื่อมาทดแทนกรรมการที่ว่างลงหรือแต่งตั้งเพิ่ม คณะกรรมการ ทีโอที ได้มีการแต่งตั้ง คณะกรรมการสรรหา เพื่อทำหน้าที่ในการพิจารณาและเสนอชื่อบุคคลที่มีคุณสมบัติเหมาะสมต่อผู้ถือหุ้นเพื่อแต่งตั้งเป็น กรรมการของ ทีโอที

ในส่วนของการสรรหาผู้บริหารตำแหน่งกรรมการผู้จัดการใหญ่ในกรณีที่ตำแหน่งว่างลงคณะกรรมการ ทีโอที จะ ดำเนินการสรรหากรรมการผู้จัดการใหญ่คนใหม่ทดแทน โดยให้มีขั้นตอนการดำเนินงานตามกฎหมายว่าด้วยคุณสมบัติ มาตรฐานสำหรับกรรมการและพนักงานรัฐวิสาหกิจ และข้อบังคับบริษัท

ทั้งนี้ การดำเนินการสรรหาผู้บริหารตำแหน่งกรรมการผู้จัดการใหญ่คนใหม่ เพื่อทดแทนตำแหน่งที่ว่างลงตั้งแต่ เดือนสิงหาคม 2550 ได้ดำเนินการแล้วเสร็จ โดยผลการสรรหาปรากฏว่า นายวรุธ สุภกร เป็นผู้ที่ได้รับการคัดเลือก ตามกระบวนการสรรหาให้ดำรงตำแหน่งกรรมการผู้จัดการใหญ่ โดยมีผลตั้งแต่วันที่ 27 สิงหาคม 2551 เป็นต้นไป

นโยบายค่าตอบแทนของกรรมการและผู้บริหาร

ในการกำหนดค่าตอบแทนให้กับกรรมการ ทีโอที คณะกรรมการกำหนดค่าตอบแทน จะเป็นผู้พิจารณาเสนอนโยบาย และหลักเกณฑ์เกี่ยวกับค่าตอบแทนที่เหมาะสมให้แก่ กรรมการ ทีโอที กรรมการเฉพาะเรื่องชุดต่างๆ และถือปฏิบัติตาม ประกาศกระทรวงการคลัง เรื่องมติการประชุมสามัญผู้ถือหุ้นประจำปี 2551 ของ บริษัท ทีโอที จำกัด (มหาชน) ในฐานะ ผู้ถือหุ้นกำหนด

ในส่วนค่าตอบแทนของกรรมการผู้จัดการใหญ่ได้กำหนดตามหลักเกณฑ์ที่วางไว้โดยกระทรวงการคลัง สำหรับ ค่าตอบแทนของผู้บริหารระดับสูง การจ่ายค่าตอบแทนจะเป็นไปตามบัญชีโครงสร้างเงินเดือนของ ทีโอที และผลการ ปฏิบัติงานของผู้บริหารแต่ละท่านที่ได้มีการทำข้อตกลงผลงานไว้

รายละเอียดที่กรรมการแจ้งต่อบริษัทตามมาตรา 88 พระราชบัญญัติบริษัทมหาชนจำกัด พ.ศ. 2535

(ส่วนได้เสียโดยตรงหรือโดยอ้อมในสัญญาใดๆ ที่ ทีโอที ทำขึ้นระหว่างปี)

- ไม่มีกรรมการท่านใดมีส่วนได้เสียโดยตรงหรือโดยอ้อมในสัญญาใดๆ ที่ ทีโอที ทำขึ้นระหว่างปี

ผลประโยชน์ตอบแทน หุ้น หุ้นกู้ หรือสิทธิประโยชน์อย่างอื่นที่กรรมการได้รับจาก ทีโอที พร้อมกับระบุชื่อกรรมการซึ่งเป็นผู้ได้รับนั้น

- ไม่มีกรรมการท่านใดได้รับผลประโยชน์ตอบแทน หุ้น หุ้นกู้ หรือสิทธิประโยชน์อย่างอื่นจาก ทีโอที



ศาสตราจารย์ ดร.ธีรวัฑฒิ บุนยัยโสภณ
ประธานกรรมการ

อายุ 59 ปี

การศึกษา

- ปริญญาตรี B.S. in General Technology สาขาเทคโนโลยีเครื่องทำความเย็นและการปรับอากาศ จากมหาวิทยาลัย American Technological University, Texas, USA
- ปริญญาโท สาขาการบริหารอาชีววะและเทคนิคศึกษา จากมหาวิทยาลัย Southwest Texas State University, Texas, USA
- ปริญญาเอก สาขาการพัฒนาศาสตร์พยาบาลมนุษย จากมหาวิทยาลัย Oklahoma State University, Oklahoma, USA

ตำแหน่งอื่นในปัจจุบัน

- อธิการบดี มหาวิทยาลัยเทคโนโลยีพระจอมเกล้าพระนครเหนือ
- กรรมการผู้ทรงคุณวุฒิในคณะกรรมการติดตาม ตรวจสอบและประเมินผลการจัดการศึกษาของกระทรวงศึกษาธิการ
- ประธานกรรมการการอาชีวศึกษาแห่งชาติ

ประสบการณ์หลักในอดีต

- ที่ปรึกษาด้านการบริหารงานวิชาการและกิจการต่างประเทศ สภามหาวิทยาลัยเทคโนโลยีพระจอมเกล้าพระนครเหนือ
- อธิการบดี มหาวิทยาลัยเทคโนโลยีพระจอมเกล้าพระนครเหนือ (พ.ศ. 2544 - พ.ศ. 2550)
- รองอธิการบดีฝ่ายบริหารและรองอธิการบดีฝ่ายวางแผนและพัฒนา มหาวิทยาลัยเทคโนโลยีพระจอมเกล้าพระนครเหนือ (พ.ศ. 2541 - พ.ศ. 2544)
- รองอธิการบดีฝ่ายวางแผนและพัฒนา มหาวิทยาลัยเทคโนโลยีพระจอมเกล้าพระนครเหนือ (พ.ศ. 2538 - พ.ศ. 2541)
- ผู้เชี่ยวชาญด้านเทคนิคศึกษา ประจำองค์การระหว่างประเทศ (องค์การโคลัมโบ) ประจำการ ณ ประเทศฟิลิปปินส์และสิงคโปร์ เป็นเวลา 3 ปี (พ.ศ. 2528 - พ.ศ. 2531)



พลเอก วิทวัส รชตะนันทน์
รศรมการ

อายุ 56 ปี

การศึกษา

- วิทยาศาสตร์บัณฑิต โรงเรียนนายร้อยพระจุลจอมเกล้า
- รัฐศาสตรมหาบัณฑิต มหาวิทยาลัยธรรมศาสตร์
- วุฒิปัตร์ หลักสูตรหลักประจำ ชุดที่ 61 โรงเรียนเสนาธิการทหารบก
- ปริญญาบัตร วิทยาลัยป้องกันราชอาณาจักร รุ่นที่ 48

การอบรม

- หลักสูตร Senior International Defence Resource Management จากสถาบัน Defence Resource Management Institute ประเทศสหรัฐอเมริกา
- หลักสูตร Financial Statements for Director จากสมาคมส่งเสริมสถาบันกรรมการบริษัทไทย
- หลักสูตร Role of the Chairman Program จากสมาคมส่งเสริมสถาบันกรรมการบริษัทไทย
- หลักสูตร Director Certification Program จากสมาคมส่งเสริมสถาบันกรรมการบริษัทไทย

ตำแหน่งอื่นในปัจจุบัน

- ผู้อำนวยการสำนักนโยบายและแผนกลาโหม สำนักงานปลัดกระทรวงกลาโหม
- ราชองครักษ์พิเศษ
- ตุลาการศาลทหารกลาง

ประสบการณ์หลักในอดีต

- เจ้ากรมเทคโนโลยีสารสนเทศและอวกาศกลาโหม
- ผู้อำนวยการศูนย์พัฒนากิจการอวกาศกลาโหม
- รองผู้อำนวยการสำนักนโยบายและแผนกลาโหม
- นายทหารประสานภารกิจทางทหารกับสำนักงานสภาความมั่นคงแห่งชาติ
- ผู้อำนวยการกองนโยบายและแผน กรมการพลังงานทหาร ศูนย์การอุตสาหกรรมป้องกันประเทศและพลังงานทหาร



นายพงษ์ภาณุ เศวตรุนทร์
รศรมการ

อายุ 49 ปี

การศึกษา

- B.Com (Econ) University of Auckland, New Zealand
- M.A. (Economics), Northwestern University, USA
- ปริญญาบัตร วิทยาลัยป้องกันราชอาณาจักร ปี 2548

การอบรม

- หลักสูตร Financial Statements for Director จากสมาคมส่งเสริมสถาบันกรรมการบริษัทไทย
- หลักสูตร Director Certification Program จากสมาคมส่งเสริมสถาบันกรรมการบริษัทไทย
- หลักสูตร Advanced Management Program, Harvard Business School, Harvard University

ตำแหน่งอื่นในปัจจุบัน

- ผู้อำนวยการสำนักงานบริหารหนี้สาธารณะ กระทรวงการคลัง
- กรรมการการประปาส่วนภูมิภาค
- กรรมการการนิคมอุตสาหกรรมแห่งประเทศไทย

ประสบการณ์หลักในอดีต

- ที่ปรึกษาด้านเศรษฐกิจการคลัง กระทรวงการคลัง
- รองผู้อำนวยการสำนักงานเศรษฐกิจการคลัง



นางสิรินุช พิศลยบุตร
กรรมการ

อายุ 59 ปี

การศึกษา

- วิทยาศาสตร์บัณฑิต จุฬาลงกรณ์มหาวิทยาลัย
- พานิชยศาสตร์มหาบัณฑิต (สาขาบริหารธุรกิจ) มหาวิทยาลัยธรรมศาสตร์
- ปริญญาบัตร วิทยาลัยป้องกันราชอาณาจักร รุ่นที่ 44
- ประกาศนียบัตรชั้นสูงทางการบริหารงานภาครัฐและกฎหมายมหาชน รุ่นที่ 3 สถาบันพระปกเกล้า

การอบรม

- หลักสูตร Financial Statements for Director จากสมาคมส่งเสริมสถาบันกรรมการบริษัทไทย
- หลักสูตร Director Certification Program จากสมาคมส่งเสริมสถาบันกรรมการบริษัทไทย

ตำแหน่งอื่นในปัจจุบัน

- อธิบดีกรมสรรพสามิต

ประสบการณ์หลักในอดีต

- หัวหน้าผู้ตรวจราชการกระทรวงการคลัง สำนักงานปลัดกระทรวงการคลัง
- ผู้ตรวจราชการกระทรวงการคลัง
- รองอธิบดี กรมสรรพสามิต



นายวรพัฒน์ ทีวีทอนอม
กรรมการและกรรมการอิสระ

อายุ 54 ปี

การศึกษา

- รัฐศาสตรบัณฑิต (การปกครอง) จุฬาลงกรณ์มหาวิทยาลัย
- รัฐประศาสนศาสตรมหาบัณฑิต จุฬาลงกรณ์มหาวิทยาลัย

การอบรม

- หลักสูตร Financial Statements for Director จากสมาคมส่งเสริมสถาบันกรรมการบริษัทไทย
- หลักสูตร Director Certification Program จากสมาคมส่งเสริมสถาบันกรรมการบริษัทไทย
- หลักสูตร นักบริหารระดับสูง หลักสูตรที่ 1 รุ่นที่ 42 จากวิทยาลัยนักบริหาร สถาบันพัฒนาข้าราชการพลเรือน
- หลักสูตร e-Government ประเทศสาธารณรัฐเกาหลี
- หลักสูตร Senior executive development ประเทศอังกฤษ

ตำแหน่งอื่นในปัจจุบัน

- รองปลัดกระทรวงเทคโนโลยีสารสนเทศและการสื่อสาร

ประสบการณ์หลักในอดีต

- ผู้ตรวจราชการกระทรวงเทคโนโลยีสารสนเทศและการสื่อสาร



นายเว็มชัย สุตองค์
กรรมการและกรรมการอิสระ

อายุ 54 ปี

การศึกษา

- นิติศาสตรบัณฑิต (เกียรตินิยมอันดับ 1) จุฬาลงกรณ์มหาวิทยาลัย
- เนติบัณฑิตไทย (เกียรตินิยม) สำนักอบรมศึกษากฎหมายแห่งเนติบัณฑิตยสภา
- LL.M., Harvard University, USA

การอบรม

- หลักสูตร Director Accreditation Program จากสมาคมส่งเสริมสถาบันกรรมการบริษัทไทย
- หลักสูตร Director Certification Program จากสมาคมส่งเสริมสถาบันกรรมการบริษัทไทย

ตำแหน่งอื่นในปัจจุบัน

- อธิบดีอัยการฝ่ายคณะกรรมการอัยการ สำนักงานอัยการสูงสุด

ประสบการณ์หลักในอดีต

- รองอธิบดีอัยการฝ่ายปรึกษา สำนักงานที่ปรึกษาทนายความ สำนักงานอัยการสูงสุด
- อัยการพิเศษฝ่ายสัญญาและทรัพย์สิน สำนักงานที่ปรึกษาทนายความ สำนักงานอัยการสูงสุด
- อัยการจังหวัดปทุมธานี



นายเว็มชัย ศรีวัณ
กรรมการ

อายุ 59 ปี

การศึกษา

- รัฐศาสตรบัณฑิต จุฬาลงกรณ์มหาวิทยาลัย
- รัฐศาสตรมหาบัณฑิต มหาวิทยาลัยธรรมศาสตร์
- หลักสูตรนักเรียนนายอำเภอ รุ่นที่ 27 วิทยาลัยการปกครอง
- หลักสูตรนักปกครองระดับสูง รุ่นที่ 31 วิทยาลัยการปกครอง

ตำแหน่งอื่นในปัจจุบัน

- รองปลัดกระทรวงมหาดไทย

ประสบการณ์หลักในอดีต

- อธิบดีกรมการปกครอง
- ผู้ว่าราชการจังหวัดเชียงใหม่
- ผู้ว่าราชการจังหวัดลพบุรี
- ผู้ว่าราชการจังหวัดชัยนาท



พลตำรวจเอก บุญฤทธิ์ รัตนะพร
กรรมการและกรรมการอิสระ

อายุ 62 ปี

การศึกษา

- นิติศาสตรบัณฑิต มหาวิทยาลัยธรรมศาสตร์
- ประกาศนียบัตรชั้นสูงในแผนกกฎหมาย สาขากฎหมายเอกชน สถาบันรัฐประศาสนศาสตร์ระหว่างประเทศ ประเทศฝรั่งเศส
- ปริญญาบัตร วิทยาลัยป้องกันราชอาณาจักร รุ่นที่ 39

การอบรม

- หลักสูตร Director Certification Program จากสมาคมส่งเสริมสถาบันกรรมการบริษัทไทย

ตำแหน่งอื่นในปัจจุบัน

- กรรมการบริษัท วิทยุการบินแห่งประเทศไทย จำกัด

ประสบการณ์หลักในอดีต

- ที่ปรึกษา (สบ.10) สำนักงานตำรวจแห่งชาติ
- ผู้ช่วยผู้บัญชาการตำรวจแห่งชาติ



พลตรี วุฒิต ไกรสมศาสตร์
กรรมการ

อายุ 55 ปี

การศึกษา

- วิทยาศาสตร์บัณฑิต โรงเรียนนายร้อยพระจุลจอมเกล้า
- หลักสูตรหลักประจำ โรงเรียนเสนาธิการทหารบก
- หลักสูตรหลักประจำ วิทยาลัยการทัพบก สถาบันวิชาการทหารบกชั้นสูง

การอบรม

- หลักสูตร Director Certification Program จากสมาคมส่งเสริมสถาบันกรรมการบริษัทไทย

ตำแหน่งอื่นในปัจจุบัน

- ผู้ทรงคุณวุฒิกองทัพบก

ประสบการณ์หลักในอดีต

- ช่วยงานรองนายกรัฐมนตรี
- นายทหารฝ่ายเสนาธิการ ประจำผู้บัญชาการทหารบก
- เสนาธิการจังหวัดทหารบกราชบุรี
- ผู้บังคับกองพันพัฒนาที่ 1



นายชาญวิทย์ อมตะมาฤชาติ
กรรมการและกรรมการอิสระ

อายุ 52 ปี

การศึกษา

- ศิลปศาสตรบัณฑิต (เศรษฐศาสตร์) มหาวิทยาลัยเชียงใหม่
- พัฒนบริหารศาสตรมหาบัณฑิต (พัฒนาการเศรษฐกิจ) สถาบันบัณฑิตพัฒนบริหารศาสตร์
- ปริญญาบัตร วิทยาลัยป้องกันราชอาณาจักร ปี 2550

การอบรม

- หลักสูตร Director Certification Program จากสมาคมส่งเสริมสถาบันกรรมการบริษัทไทย

ตำแหน่งอื่นในปัจจุบัน

- ที่ปรึกษาด้านนโยบายและแผนงาน สำนักงานคณะกรรมการพัฒนาการเศรษฐกิจและสังคมแห่งชาติ

ประสบการณ์หลักในอดีต

- ผู้อำนวยการสำนักพัฒนาขีดความสามารถในการแข่งขันทางเศรษฐกิจ สำนักงานคณะกรรมการพัฒนาการเศรษฐกิจและสังคมแห่งชาติ
- ผู้อำนวยการสำนักวิเคราะห์โครงการลงทุนภาครัฐ สำนักงานคณะกรรมการพัฒนาการเศรษฐกิจและสังคมแห่งชาติ
- หน่วยงานรัฐมนตรีช่วยว่าการกระทรวงคมนาคม (นายสรรเสริญ วงศ์ชะอุ่ม)



นางสาวนริศรา ชวาลตันพิพัทธ์
กรรมการ

อายุ 40 ปี

การศึกษา

- การศึกษาระดับบัณฑิต (เกียรตินิยมอันดับ 2) มหาวิทยาลัยศรีนครินทรวิโรฒ บางแสน
- ปริญญาโท สาขาการตลาด จากมหาวิทยาลัย Webster University, USA

การอบรม

- หลักสูตร Financial Statements for Director จากสมาคมส่งเสริมสถาบันกรรมการบริษัทไทย
- หลักสูตร Director Certification Program จากสมาคมส่งเสริมสถาบันกรรมการบริษัทไทย

ตำแหน่งอื่นในปัจจุบัน

- กรรมการธนาคารอิสลามแห่งประเทศไทย
- กรรมการโรงงานไฟฟ้ วมสรพพสามิต

ประสบการณ์หลักในอดีต

- ที่ปรึกษารองประธานสภาผู้แทนราษฎร



นายไพฑูย์ระทียส ศรีมงคล
กรรมการ

อายุ 49 ปี

การศึกษา

- วิทยาศาสตร์บัณฑิต มหาวิทยาลัยมหิดล
- แพทย์ศาสตรบัณฑิต (ศิริราช) มหาวิทยาลัยมหิดล
- บริหารธุรกิจมหาบัณฑิต มหาวิทยาลัยธรรมศาสตร์
- ประกาศนียบัตรชั้นสูง หลักสูตร “การเมืองการปกครองในระบบประชาธิปไตย สำหรับนักบริหารระดับสูง” รุ่น 9 สถาบันพระปกเกล้า

การอบรม

- หลักสูตร Role of the Chairman Program จากสมาคมส่งเสริมสถาบันกรรมการบริษัทไทย
- หลักสูตร Director Certification Program จากสมาคมส่งเสริมสถาบันกรรมการบริษัทไทย

ตำแหน่งอื่นในปัจจุบัน

- รองกรรมการผู้จัดการใหญ่ ธนาคารนครหลวงไทย จำกัด (มหาชน)

ประสบการณ์หลักในอดีต

- ประธานกรรมการการนิคมอุตสาหกรรมแห่งประเทศไทย
- ผู้ช่วยกรรมการผู้จัดการใหญ่อาวุโส ธนาคารนครหลวงไทย จำกัด (มหาชน)
- กรรมการรองผู้จัดการ และรักษาการกรรมการผู้จัดการใหญ่ บริษัท เงินทุนหลักทรัพย์เอคธนา จำกัด (มหาชน)



นายวรุฒ สุทกร
กรรมการและกรรมการผู้จัดการใหญ่

อายุ 54 ปี

การศึกษา

- บัณฑิตบัณฑิต คณะพาณิชยศาสตร์และการบัญชี จุฬาลงกรณ์มหาวิทยาลัย
- ประกาศนียบัตร Mini MBA รุ่นที่ 12 มหาวิทยาลัยเกษตรศาสตร์
- ปริญญาบัตร หลักสูตรการป้องกันราชอาณาจักรภาครัฐร่วมเอกชน (ปรอ.) รุ่นที่ 18 วิทยาลัยป้องกันราชอาณาจักร

การอบรม

- หลักสูตร Role of The Chairman Program จากสมาคมส่งเสริมสถาบันกรรมการบริษัทไทย
- หลักสูตร Director Certification Program จากสมาคมส่งเสริมสถาบันกรรมการบริษัทไทย

ตำแหน่งอื่นในปัจจุบัน

- กรรมการผู้จัดการใหญ่ บมจ.ทีไอที

ประสบการณ์หลักในอดีต

- รองกรรมการผู้จัดการใหญ่ สายงานบริหารการลงทุน บมจ.ทีไอที
- ผู้ช่วยกรรมการผู้จัดการใหญ่ สำนักร่วมกิจการงาน บมจ.ทีไอที

การประเมินผลตนเองของคณะกรรมการบริษัท

ทีโอที ได้ดำเนินการให้กรรมการบริษัทประเมินผลการปฏิบัติหน้าที่ด้วยตนเองอย่างสม่ำเสมอ ซึ่งในปี 2551 มีการพัฒนาแบบประเมินตนเองให้มีประเด็นในการพิจารณาอย่างรอบด้านและสะท้อนบทบาทหน้าที่ของคณะกรรมการตามนโยบายการกำกับดูแลกิจการที่ดีของบริษัทให้เหมาะสมยิ่งขึ้น โดยใช้เกณฑ์การประเมินเป็น 5 ระดับ

- ระดับคะแนน 1 ไม่เห็นด้วยอย่างยิ่ง หรือ ไม่มีการดำเนินการในเรื่องนั้น
- ระดับคะแนน 2 ไม่เห็นด้วย หรือ มีการดำเนินการในเรื่องนั้นเล็กน้อย
- ระดับคะแนน 3 เห็นด้วย หรือ มีการดำเนินการในเรื่องนั้นพอสมควร
- ระดับคะแนน 4 เห็นด้วยค่อนข้างมาก หรือ มีการดำเนินการในเรื่องนั้นดี
- ระดับคะแนน 5 เห็นด้วยอย่างมาก หรือ มีการดำเนินการในเรื่องนั้นอย่างดียเยี่ยม

ผลการประเมิน สรุปได้ดังนี้

(1) **ผลการประเมินทั้งคณะ** คณะกรรมการบริษัทเห็นพ้องต้องกันว่า โดยภาพรวมคณะกรรมการ ได้ปฏิบัติหน้าที่ในแต่ละเรื่องให้เป็นไปตามหลักการและแนวทางกำกับดูแลกิจการที่ดีของบริษัท ได้ในระดับดี ถึง ดีเยี่ยม (ระดับคะแนน = 4.23)

(2) **ผลการประเมินรายบุคคล** กรรมการส่วนใหญ่ (ร้อยละ 80) มีความเห็นว่าตนเองได้ปฏิบัติตามหลักการกำกับดูแลกิจการที่ดีของ บมจ.ทีโอที และอยู่ในระดับดี ถึง ดีเยี่ยม (ระดับคะแนน 4.00 - 4.94) กรรมการบางส่วน (ร้อยละ 20) เห็นว่าได้ปฏิบัติตามหลักการกำกับดูแลกิจการที่ดีของบริษัท อยู่ในระดับพอสมควร ถึง ดี (ระดับคะแนน 3.12 - 3.94)

(3) **ผลการประเมินไขว้** กรรมการแต่ละท่านได้รับการประเมินว่าได้ปฏิบัติตามหลักการกำกับดูแลกิจการที่ดีของบริษัท อยู่ในระดับดี ถึง ดีเยี่ยม (ระดับคะแนน 4.05-4.57)

ทีโอที ได้รายงานประเมินผลการดำเนินงานของคณะกรรมการให้กระทรวงการคลัง รวมทั้งจัดทำรายงานกรรมการเป็นรายบุคคล เพื่อเป็นแนวทางในการปรับปรุงการปฏิบัติงานต่อไปแล้ว

จำนวนการเข้าประชุมของคณะกรรมการ กีโอที และคณะกรรมการเฉพาะเรื่อง

(ระหว่างเดือนมกราคม - กุมภาพันธ์ 2551)

รายนาม คณะกรรมการ	คณะกรรมการ ทีโอที	คณะกรรมการ ตรวจสอบ	คณะกรรมการ สรรหา	คณะกรรมการ กำหนด ค่าตอบแทน	คณะกรรมการ บริหาร ความเสี่ยง
พลเอก สพรัง กัลยาณมิตร	7/7				
นายชวลิต เศรษฐเมธีกุล	1/2				
พลตำรวจเอก ชาญชิต เพ็ชรเลิศ	7/7		2/2		
พลเอก สุเจตน์ วัฒนสุข	6/7	3/3			
นางสาวสุภา ปิยะจิตติ	7/7	3/3	2/2		
พันเอก ดร.นที ศุกลรัตน์	7/7				
พันเอก รัตนพันธ์ โรจนะภิรมย์	7/7			1/1	
นายวีรพล ปานะบุตร	6/7	3/3	2/2		
นายสุรชัย เลี้ยงบุญเลิศชัย	5/6			1/1	
หม่อมหลวง อนุพร เกษมสันต์	7/7				
รศ.ดร.ชิต เหล่าวัฒนา	7/7				
นายจาตุร อภิชาติบุตร	3/3				
นายวรพัฒน์ ทิวถนอม	1/3				
นายพงษ์ภาณุ เศวตรุนทร์	0/2				

หมายเหตุ ตัวเลขในตาราง หมายถึง จำนวนครั้งที่มาประชุม/จำนวนครั้งที่มีการประชุมระหว่างที่กรรมการอยู่ในตำแหน่ง

จำนวนการเข้าประชุมของคณะกรรมการ กีโอที และคณะกรรมการเฉพาะเรื่อง

(ระหว่างเดือนมีนาคม - ธันวาคม 2551)

รายนาม คณะกรรมการ	คณะกรรมการ ทีโอที	คณะกรรมการ ตรวจสอบ	คณะกรรมการ กำกับดูแล กิจการที่ดี	คณะกรรมการ สรรหา	คณะกรรมการ กำหนด ค่าตอบแทน	คณะกรรมการ บริหาร ความเสี่ยง
ศ.ดร.ธีรวุฒิ บุญยโสภณ	20/20					
พลเอก วิทวัส รชตะนันทน์	20/20					
นายพงษ์ภาณุ เศวตรุนทร์	13/17			1/1		3/3
นางสิรินุช พิศลยบุตร	17/20				1/1	
นายวรพัฒน์ ทิวถนอม	16/20	7/7			0/1	
นายเข้มชัย ชูติวงศ์	15/20	6/7				
นายวิชัย ศรีขวัญ	13/20					
พลตำรวจเอก บุญฤทธิ์ รัตนะพร	20/20	7/7				
พลตรี ชวลิต ไกรสมสาตร์	20/20		4/4			3/3
นายชาญวิทย์ อมตะมาทชาติ	18/20	7/7	3/4	1/1	1/1	
นางสาวนริศรา ชวาลตันพิพัทธ์	18/19		4/4			
นายแพทย์ระเชีเยร ศรีมงคล	20/20			1/1		
นายวรุฒ สุวรร	7/7					

หมายเหตุ ตัวเลขในตาราง หมายถึง จำนวนครั้งที่มาประชุม/จำนวนครั้งที่มีการประชุมระหว่างที่กรรมการอยู่ในตำแหน่ง

ค่าเบี้ยประชุม เงินรางวัล และเงินโบนัสของคณะกรรมการ ทีโอที ค่าเบี้ยประชุมคณะกรรมการเฉพาะเรื่อง ประจำปี 2551

รายนาม คณะกรรมการ	ค่าเบี้ยประชุม คณะกรรมการ ทีโอที	ค่าเบี้ยประชุม คณะกรรมการ เฉพาะเรื่อง	เงินรางวัล*	เงินโบนัส**	รวม
----------------------	--	---	-------------	-------------	-----

คณะกรรมการ ทีโอที เดือน มกราคม - กุมภาพันธ์ 2551

พลเอก สพรัง กัลยาณมิตร	25,000	-	70,000	135,267.86	230,267.86
นายชวลิต เศรษฐเมธีกุล	11,250	-	10,000	124,926.55	146,176.55
พลตำรวจเอก ชาญชิต เพียรเลิศ	22,500	25,000	170,000	118,125.00	335,625.00
พลเอก สุเจตน์ วัฒนสุข	22,500	20,000	90,000	46,006.72	178,506.72
นางสาวสุภา ปิยะจิตติ	20,000	50,000	210,000	114,665.90	394,665.90
พันเอก ดร.นที ศุกลรัตน์	20,000	25,000	210,000	108,214.29	363,214.29
พันเอก รัตนพันธุ์ โรจนะภิรมย์	20,000	20,000	100,000	108,214.29	248,214.29
นายวีรพล ปานะบุตร	20,000	40,000	120,000	101,071.43	281,071.43
นายสุรชัย เลี้ยงบุญเลิศชัย	20,000	22,500	90,000	105,000.00	237,500.00
หม่อมหลวง อนุพร เกษมสันต์	20,000	22,500	120,000	81,333.33	243,833.33
รศ.ดร.ชิต เหล่าวัฒนา	20,000	22,500	150,000	83,375.58	275,875.58
นายจาตุร อภิชาติบุตร	10,000	-	30,000	-	40,000.00
นายวรพัฒน์ ทิวถนอม	10,000	-	10,000	-	20,000.00
นายพงษ์ภาณุ เศวตรุนทร์	-	-	-	-	-

คณะกรรมการ ทีโอที เดือนมีนาคม - ธันวาคม 2551

ศ.ดร.ธีรวุฒิ บุญยโสภณ	112,500	-	70,000	-	182,500
พลเอก วิทวัส รชตะนันทน์	90,000	100,000	110,000	-	300,000
นายพงษ์ภาณุ เศวตรุนทร์	60,000	67,500	80,000	-	207,500
นางสิริรัช พิศลยบุตร	90,000	70,000	60,000	-	220,000
นายวรพัฒน์ ทิวถนอม	90,000	120,000	70,000	-	280,000
นายเข้มชัย ชูติวงศ์	90,000	115,000	80,000	-	285,000
นายวิชัย ศรีขวัญ	70,000	25,000	60,000	-	155,000
พลตำรวจเอก บุญฤทธิ์ รัตนะพร	90,000	112,500	90,000	-	292,500
พลตรี ชวลิต ไกรสมศาสตร์	90,000	97,500	90,000	-	277,500
นายชาญวิทย์ อมตะมาทุชาติ	90,000	150,000	100,000	-	340,000
นางสาวนริศรา ขวาลตันพิพัทธ์	90,000	80,000	100,000	-	270,000
นายแพทย์ระเชีัยร ศรีมงคล	90,000	95,000	110,000	-	295,000
นายวรุฒ สุวรร	40,000	-	-	-	40,000

หมายเหตุ * กระทรวงการคลังอนุมัติให้กรรมการได้รับเงินรางวัลจากการเข้าประชุมคณะกรรมการบริษัท และคณะกรรมการเฉพาะเรื่องที่คณะกรรมการ บมจ.ทีโอที แต่งตั้ง ทั้งนี้ ตั้งแต่วันที่ 6 กุมภาพันธ์ 2550 จนถึงการประชุมสามัญ ผู้ถือหุ้นประจำปี 2551 (6 มิถุนายน 2551)

** เงินโบนัสของการดำเนินงานประจำปี 2550 ที่จ่ายจริงในปี 2551

1. นายวรุฒ สุธกร
กรรมการผู้จัดการใหญ่
2. นายพีระพันธุ์ สุนทรศารทูล
รองกรรมการผู้จัดการใหญ่ ที่ปรึกษาอาวุโส
3. นายสุวิทย์ สัตยารักษ์วิทย์
รองกรรมการผู้จัดการใหญ่ ที่ปรึกษาอาวุโส
4. นายสายันท์ ถิ่นสำราญ
รองกรรมการผู้จัดการใหญ่ ที่ปรึกษาอาวุโส
5. นายวีระ คงเจริญ
รองกรรมการผู้จัดการใหญ่ ที่ปรึกษาอาวุโส



6. นางเน่งน้อย วนานุเวชพงศ์
รองกรรมการผู้จัดการใหญ่ สายงานตรวจสอบ

7. นายอานนท์ ทับเที่ยง
รองกรรมการผู้จัดการใหญ่ สายงานทรัพยากรบุคคล

8. นายกิตติพงศ์ เตมียะประดิษฐ์
รองกรรมการผู้จัดการใหญ่ สายงานประสิทธิภาพองค์กร

9. นางวัชรี กัฬเจริญ
รองกรรมการผู้จัดการใหญ่ สายงานการเงิน

10. นายสุเทพ ศรีสุวรรณ
รองกรรมการผู้จัดการใหญ่ สายงานบริหารการลงทุน



11. นายธานี ศรีเจริญ
รองกรรมการผู้จัดการใหญ่ สายงานบริหารทรัพยากร

12. นายเชาครีย์ ทรัพย์พระวงศ์
รองกรรมการผู้จัดการใหญ่ สายงานโครงสร้าง

13. นายสุจินต์ กตทรัพย์
รองกรรมการผู้จัดการใหญ่ สายงานการตลาดและพัฒนาผลิตภัณฑ์

14. นายวิเชียร นาคสินวล
รองกรรมการผู้จัดการใหญ่ สายงานบริการโทรคมนาคมโดยทั่วถึง

15. นายอาษา สัตยุดม
รองกรรมการผู้จัดการใหญ่ สายงานขาย และบริการลูกค้านครหลวง

16. นายพนันท์ คุตะเจริญ
รองกรรมการผู้จัดการใหญ่ สายงานขาย และบริการลูกค้าภูมิภาค



17. นางศรินญา ไชยประเสริฐ
ผู้ช่วยกรรมการผู้จัดการใหญ่อาวุโส

18. นายสุเทพ ศรีสุวรรณ
รักษาการผู้ช่วยกรรมการผู้จัดการใหญ่ สำนักกฎหมาย

19. นายทักษิณัย เปียระบุตร
ผู้ช่วยกรรมการผู้จัดการใหญ่ สำนักกลยุทธ์ สายงานประสิทธิภาพองค์กร

20. นายนพรัตน์ เมธาวีกุลชัย
ผู้ช่วยกรรมการผู้จัดการใหญ่ สำนักคุณภาพและระบบงาน สายงานประสิทธิภาพองค์กร

21. นางปรีญา ต่านชัยวิจิตร
ผู้ช่วยกรรมการผู้จัดการใหญ่ สำนักบัญชีการเงิน สายงานการเงิน

22. นายกำธร ไชยกุล
ผู้ช่วยกรรมการผู้จัดการใหญ่ สำนักวิศวกรรม สายงานโครงสร้าง



23. นายเฉลย แก้วเกษ
ผู้ช่วยกรรมการผู้จัดการใหญ่ สำนักปฏิบัติการ สายงานโครงข่าย
-
24. นางอัมพร บุญสัมพันธ์
ผู้ช่วยกรรมการผู้จัดการใหญ่ สำนักการตลาด สายงานการตลาดและพัฒนาผลิตภัณฑ์
-
25. นายมนต์ชัย หนูสง
ผู้ช่วยกรรมการผู้จัดการใหญ่ สำนักพัฒนาผลิตภัณฑ์ สายงานการตลาดและพัฒนาผลิตภัณฑ์
-
26. นางสาวเลขา ไพรวิจิตร
ผู้ช่วยกรรมการผู้จัดการใหญ่ สำนักขายและบริการลูกค้าองค์กร สายงานการตลาดและพัฒนาผลิตภัณฑ์
-
27. นายยิ่งศักดิ์ ศรีสุขสวัสดิ์
ผู้ช่วยกรรมการผู้จัดการใหญ่ ภาควิชาขายและบริการนครหลวงที่ 1 สายงานขายและบริการลูกค้านครหลวง
-
28. นายวิศิษฐ์ เพื่อนชอบ
ผู้ช่วยกรรมการผู้จัดการใหญ่ ภาควิชาขายและบริการนครหลวงที่ 2 สายงานขายและบริการลูกค้านครหลวง
-



29. นายวีระชัย ไชยวรรณ:
ผู้ช่วยกรรมการผู้จัดการใหญ่ ภาคขายและบริการนครหลวงที่ 3 สายงานขายและบริการลูกค้านครหลวง
-
30. นายอภิศักดิ์ นาฬิกาวิท
ผู้ช่วยกรรมการผู้จัดการใหญ่ ภาคขายและบริการนครหลวงที่ 4 สายงานขายและบริการลูกค้านครหลวง
-
31. นายสุรเกียรติ์ พุ่มพวง
ผู้ช่วยกรรมการผู้จัดการใหญ่ ภาคขายและบริการภูมิภาคที่ 1 สายงานขายและบริการลูกค้าภูมิภาค
-
32. นายวุฒิพงษ์ ศรีบุญลือ
ผู้ช่วยกรรมการผู้จัดการใหญ่ ภาคขายและบริการภูมิภาคที่ 2 สายงานขายและบริการลูกค้าภูมิภาค
-
33. นายพีเชษฐ์ อัจฉินทร์เพ็ญ
ผู้ช่วยกรรมการผู้จัดการใหญ่ ภาคขายและบริการภูมิภาคที่ 3 สายงานขายและบริการลูกค้าภูมิภาค
-
34. นายเชษฐา ขรบัณฑิต
ผู้ช่วยกรรมการผู้จัดการใหญ่ ภาคขายและบริการภูมิภาคที่ 4 สายงานขายและบริการลูกค้าภูมิภาค
-
35. นายประยูร อัมภาพรรณ
ผู้ช่วยกรรมการผู้จัดการใหญ่ ภาคขายและบริการภูมิภาคที่ 5 สายงานขายและบริการลูกค้าภูมิภาค
-



ทีโอที ตระหนักถึงความสำคัญในการดำเนินธุรกิจและการบริหารจัดการให้เป็นไปอย่างถูกต้อง โปร่งใส ยุติธรรมและตรวจสอบได้อย่างจริงจังและต่อเนื่องอย่างเป็นรูปธรรม โดยการจัดตั้งคณะกรรมการกำกับดูแลกิจการที่ดีขึ้นตั้งแต่ปี 2547 เพื่อกำกับดูแลให้เกิดการปฏิบัติ อันจะเป็นการยกระดับการกำกับดูแลกิจการของ ทีโอที ให้เป็นมาตรฐานที่ดี เพื่อให้เกิดวัฒนธรรมการกำกับดูแลกิจการที่ดีใน ทีโอที ซึ่งได้มีการปรับพื้นฐานด้านการกำกับดูแลกิจการที่ดีให้เป็นมาตรฐานเดียวกันทั่วทั้งองค์กร และเสริมสร้างองค์การให้มีระบบการบริหารที่มีประสิทธิภาพ ประสิทธิผล อันเป็นพื้นฐานของการเติบโตทางธุรกิจอย่างยั่งยืน ต่อมาในปี 2548 - 2550 ทีโอที ได้จัดให้มีหน่วยงานกำกับดูแลกิจการที่ดี เพื่อสนับสนุนให้การดำเนินงานด้านการกำกับดูแลกิจการมีประสิทธิภาพ ผลตอบแทน 3 ปีนี้ ทีโอที ได้จัดกิจกรรมอย่างต่อเนื่องเพื่อรณรงค์ให้ผู้บริหารและพนักงานทุกระดับปฏิบัติหน้าที่ตามหลักการกำกับดูแลกิจการของ ทีโอที เช่น การจัดงาน “CG Day” การจัดทำวิดิทัศน์สัมมนากรรมการบริษัท ผู้บริหารระดับสูง พนักงาน และการเสวนา โดย ดร.สุเมธ ตันติเวชกุล เรื่องการกำกับดูแลกิจการที่ดี จัดทำเว็บไซต์ CG ที่มีข้อมูลครบถ้วน จัดรายการเสียงตามสาย Radio Spot ติดตั้งธงผืนผ้า (Banner) และสติ๊กเกอร์ (Ambience) บทความเกี่ยวกับ CG ในวารสารรายเดือน TOT@HOME การจัดนิทรรศการเพื่อประชาสัมพันธ์และเผยแพร่โครงการการกำกับดูแลกิจการของ ทีโอที การจัดประกวดแต่งคำขวัญ ซึ่งคำขวัญที่ได้รับรางวัลชนะเลิศ คือ “ทีโอที โปร่งใส ใส่ใจในบริการ ยึดมั่นธรรมาภิบาล สู่การบริหารที่เป็นเลิศ” รวมทั้งการจัดทำคู่มือการกำกับดูแลกิจการที่ดีแจกจ่ายให้แก่ผู้บริหารและพนักงานทั่วประเทศ เป็นต้น

สำหรับปี 2551 นั้น ทีโอที ได้เน้นการปฏิบัติตามหลักการกำกับดูแลกิจการที่ดี โดยมีพัฒนาการที่สำคัญเกิดขึ้น เช่น การปรับปรุงแนวทางปฏิบัติของคณะกรรมการกำกับดูแลกิจการที่ดี การทบทวนวิธีการประเมินตนเองของคณะกรรมการให้มีความละเอียดมากขึ้นกว่าปีก่อน การจัดอบรม “การกำกับดูแลกิจการที่ดีและความขัดแย้งทางผลประโยชน์” โดยเชิญวิทยากรผู้ทรงคุณวุฒิจากตลาดหลักทรัพย์แห่งประเทศไทย และสถาบันศึกษามาเป็นผู้บรรยายให้ความรู้กับผู้บริหารและพนักงานทุกระดับ เพื่อให้วัฒนธรรมการกำกับดูแลกิจการที่ดีฝังแน่นใน ทีโอที รวมทั้งการติดตามประเมินผลการดำเนินงานโดยการสำรวจความรู้ความเข้าใจเกี่ยวกับการกำกับดูแลกิจการที่ดี คุณธรรม จริยธรรมของผู้บริหารและพนักงาน ทีโอที เพื่อนำข้อมูลมาใช้ในการสร้างเสริมให้เกิดการกำกับดูแลกิจการที่ดีภายใน ทีโอที

นโยบายการกำกับดูแลกิจการ

คณะกรรมการ ทีโอที ผู้บริหารและพนักงานทุกคนยึดมั่นในนโยบายการกำกับดูแลกิจการของ ทีโอที ซึ่งประกาศใช้ทั้งองค์กรตั้งแต่ปี 2547 รวม 8 ประการ ดังนี้

1. Accountability : ความรับผิดชอบต่อการตัดสินใจและการกระทำของตนเอง และสามารถชี้แจง / อธิบายการตัดสินใจนั้นได้
2. Responsibility : ความรับผิดชอบต่อการปฏิบัติหน้าที่ และภาระงานตามที่ได้รับมอบหมายด้วยความรู้ความสามารถสูงสุด ด้วยความรอบคอบ ภายใต้กฎระเบียบ รวมถึงผลประโยชน์สูงสุดขององค์กร
3. Equitability : การปฏิบัติต่อผู้มีส่วนได้เสียอย่างเท่าเทียมกัน เป็นธรรมต่อทุกฝ่าย และมีคำอธิบายได้
4. Transparency : ความโปร่งใสในการดำเนินงานที่ตรวจสอบได้ และการเปิดเผยข้อมูลอย่างโปร่งใสแก่ผู้เกี่ยวข้องทุกฝ่าย
5. Vision to Create Long Term Value : การมีวิสัยทัศน์ในการสร้างมูลค่าเพิ่มแก่กิจการในระยะยาว
6. Ethics : การมีจริยธรรม จรรยาบรรณในการประกอบธุรกิจ ภายใต้กฎระเบียบ รวมทั้งผลประโยชน์สูงสุดขององค์กร
7. Good Citizenship : การปฏิบัติตนเป็นประชากรที่ดีขององค์กรและสังคม
8. Human Dignity : การเคารพในคุณค่าของความเป็นมนุษย์

การกำกับดูแลกิจการ

ในปี 2551 ทีไอที ได้ปฏิบัติตามหลักเกณฑ์และแนวทางการกำกับดูแลกิจการที่ดีในรัฐวิสาหกิจ ของกระทรวงการคลัง และหลักการกำกับดูแลกิจการที่ดีสำหรับบริษัทจดทะเบียนที่แนะนำโดยตลาดหลักทรัพย์แห่งประเทศไทย ดังนี้

1. สิทธิของเจ้าของกิจการ/ผู้ถือหุ้นและผู้มีส่วนได้เสีย

1.1 สิทธิของเจ้าของกิจการ/ผู้ถือหุ้น

ทีไอที ตระหนักและให้ความสำคัญถึงสิทธิของผู้ถือหุ้น และถือเป็นหน้าที่สำคัญในการดำเนินการ โดยครอบคลุมข้อกำหนดของกฎหมายที่เกี่ยวข้อง เพื่อสร้างความมั่นใจว่าผู้ถือหุ้นได้รับการคุ้มครองสิทธิขั้นพื้นฐาน อันได้แก่ การประชุมผู้ถือหุ้น การแสดงความคิดเห็น ให้ข้อเสนอแนะ และร่วมพิจารณาตัดสินใจในการเปลี่ยนแปลงที่สำคัญต่างๆ การแต่งตั้งกรรมการ การได้รับสารสนเทศของ ทีไอที อย่างเพียงพอ เป็นต้น

นอกจากนี้ ทีไอที ยังมีการเก็บรักษาข้อมูลภายใน รวมทั้งการป้องกันกรรมการ ผู้บริหารและพนักงาน ใช้ข้อมูลเพื่อหาผลประโยชน์แก่ตนเองหรือผู้อื่นในทางมิชอบ อันจะก่อให้เกิดความไม่เป็นธรรมต่อเจ้าของกิจการ/ผู้ถือหุ้น โดยกำหนดไว้เป็นลายลักษณ์อักษรในนโยบายการกำกับดูแลการใช้ข้อมูลภายใน ระเบียบข้อบังคับของ ทีไอที ตลอดจนจรรยาบรรณและจริยธรรมของกรรมการ ผู้บริหารและพนักงานของ ทีไอที

1.2 สิทธิของผู้มีส่วนได้เสีย

1.2.1 ทีไอที ได้ให้ความสำคัญในการดูแลและคำนึงถึงสิทธิของผู้มีส่วนได้เสียทุกกลุ่ม ซึ่งล้วนมีส่วนสำคัญต่อการดำเนินธุรกิจอย่างยั่งยืนของ ทีไอที โดย ทีไอที มีนโยบายและระเบียบปฏิบัติเป็นลายลักษณ์อักษร รวมทั้งมีคู่มือจรรยาบรรณของบริษัท ซึ่งได้ปรับปรุงให้เหมาะสมและเป็นธรรมอยู่เสมอ พร้อมทั้งได้เผยแพร่ข้อมูลทั้งหมดดังกล่าวผ่านทางสื่อต่างๆ อย่างทั่วถึง ทั้งทางระบบอินเทอร์เน็ตและอินทราเน็ต ของ ทีไอที และจัดพิมพ์คู่มือจรรยาบรรณของบริษัท ส่งให้ผู้บริหารและพนักงานของ ทีไอที ทุกคน โดยคู่มือดังกล่าว ได้กำหนดข้อพึงปฏิบัติต่อผู้มีส่วนได้เสียกลุ่มต่างๆ ได้แก่

ข้อพึงปฏิบัติต่อผู้ถือหุ้น

ทีไอที มุ่งมั่นปฏิบัติหน้าที่ด้วยความซื่อสัตย์ สุจริต ตลอดจนตัดสินใจดำเนินการใดๆ อย่างมีเหตุผลเป็นธรรมต่อบริษัทและผู้ถือหุ้น โดยคำนึงถึงการเจริญเติบโตของ ทีไอที ในระยะยาว เพื่อสามารถสร้างผลกำไรให้เติบโตขึ้นอย่างต่อเนื่องและมั่นคง

ข้อพึงปฏิบัติต่อพนักงาน

ทีไอที ตระหนักถึงคุณค่าของทรัพยากรบุคคล ซึ่งเป็นพลังขับเคลื่อนที่สำคัญขององค์กร จึงได้ให้ความสำคัญอย่างยิ่งกับการพัฒนาศักยภาพของพนักงาน ผ่านแผนการฝึกอบรมที่หลากหลายและต่อเนื่อง เพื่อสนับสนุนให้มีการพัฒนาศักยภาพของพนักงานในการรองรับการแข่งขันทางธุรกิจ ทั้งนี้ ทีไอที ได้ดูแลสิทธิต่างๆ เกี่ยวกับการจ้างงานที่เป็นธรรมและเท่าเทียมกัน เช่น การอนุญาตให้ลางาน สิทธิประโยชน์การประเมินผลการปฏิบัติงาน การเลื่อนขั้น

ข้อพึงปฏิบัติต่อลูกค้าและประชาชน

ลูกค้า ถือเป็นบุคคลสำคัญต่อการดำเนินธุรกิจของ ทีไอที ทีไอที จึงมุ่งมั่นที่จะตอบสนองความต้องการด้วยกำลังความสามารถ ความเสมอภาค และเป็นธรรม เพื่อสร้างความเชื่อมั่นและพึงพอใจให้แก่ลูกค้า ด้วยผลิตภัณฑ์และบริการที่มีคุณภาพและได้มาตรฐาน การดูแลรักษาข้อมูลของลูกค้า ตลอดจนดูแลจัดระบบเพื่อให้ลูกค้าและประชาชนสามารถร้องเรียนหรือเสนอเกี่ยวกับการให้บริการรวมทั้งดำเนินการแก้ไขปรับปรุงอย่างดีที่สุด

ข้อพึงปฏิบัติต่อคู่ค้า/เจ้าหนี้/ลูกหนี้

ทีไอที ยึดมั่นในความซื่อสัตย์ต่อการปฏิบัติตามเงื่อนไขที่ไว้ต่อกู้เจ้าหนี้/ลูกหนี้อย่างเคร่งครัด

ข้อพึงปฏิบัติต่อคู่แข่งทางการค้า

ทีไอที เน้นการดำเนินธุรกิจอย่างมีจริยธรรม โปร่งใส มีการแข่งขันอย่างเป็นธรรมกับคู่แข่ง รวมทั้งไม่แสวงหาข้อมูลที่เป็นความลับของคู่แข่งทางการค้าอย่างไม่สุจริตหรือวิธีการอันไม่เหมาะสม

ข้อพึงปฏิบัติต่อสังคมและสิ่งแวดล้อม

ทีโอทีตระหนักและให้ความสำคัญกับการพัฒนาและใช้ทรัพยากรให้เกิดประโยชน์สูงสุดในขณะเดียวกันก็ดูแลสิ่งแวดล้อม รวมทั้งช่วยสร้างสรรค์สังคมให้มีความเป็นอยู่ที่ดี โดยมุ่งเน้นในด้านการส่งเสริมการเรียนรู้ให้กับสังคม ด้วยการนำเทคโนโลยีการสื่อสารที่ทันสมัยมาจัดทำโครงการด้านการศึกษาและการเรียนรู้ เพื่อพัฒนาเยาวชนและผู้ด้อยโอกาสในสังคมไทย ตลอดจนให้การสนับสนุนกิจกรรมต่างๆ ที่สนองตอบความต้องการขั้นพื้นฐานในการติดต่อสื่อสารของประชาชนในพื้นที่ห่างไกลและด้อยโอกาสให้ได้มีโอกาสใช้โทรศัพท์อย่างเพียงพอ อาทิ โครงการศึกษาทางไกลผ่านดาวเทียม โครงการโทรศัพท์สาธารณะในพื้นที่ห่างไกลเพื่อสังคมไทยยั่งยืน ซึ่งตรงตามเจตนารมณ์ของการก่อตั้งองค์กรในปี 2497 ซึ่งระบุภาระหน้าที่ของ ทีโอที ในพระราชบัญญัติจัดตั้งองค์การโทรศัพท์แห่งประเทศไทยเป็นรัฐวิสาหกิจว่า “ให้จัดดำเนินการและนำมาซึ่งความเจริญของกิจการโทรศัพท์ เพื่อประโยชน์แห่งรัฐและประชาชน” ซึ่งเป็นรากฐานสำคัญในการสร้างความเจริญรุ่งเรืองให้กับประเทศ

1.2.2 การแจ้งเบาะแสหรือข้อร้องเรียน

ลูกค้าและประชาชนทั่วไปสามารถร้องเรียนหรือแสดงความคิดเห็นต่อบริษัทได้ โดยผ่านช่องทางต่างๆ เช่น ศูนย์ลูกค้าสัมพันธ์ 1100 โทรสาร 0 2574 9533 <http://www.tot.co.th> ในหัวข้อบริการลูกค้า หรือยื่นเรื่องร้องเรียนด้วยตนเองได้ที่ ศูนย์บริการลูกค้าทั่วประเทศ ในวันและเวลาทำการของบริษัท หรือยื่นเรื่องเรียนมาที่

กรรมการผู้จัดการใหญ่ บริษัท ทีโอที จำกัด (มหาชน)

เลขที่ 89/2 หมู่ 3 ถนนแจ้งวัฒนะ แขวงทุ่งสองห้อง เขตหลักสี่ กทม. 10210

สำหรับพนักงาน ทีโอที เปิดโอกาสให้สามารถแจ้งเบาะแสการกระทำมิชอบต่างๆ ให้สายงานตรวจสอบหรือคณะกรรมการตรวจสอบได้โดยตรง รวมทั้งสามารถร้องเรียนหรือเสนอแนะข้อคิดเห็นต่อคณะกรรมการ ทีโอที และผู้บริหารผ่านช่องทางในระบบอินทราเน็ตของบริษัท

2. การเปิดเผยข้อมูลและความโปร่งใส

คณะกรรมการ ทีโอที ดูแลให้มีการเปิดเผยข้อมูลสำคัญที่เกี่ยวข้องกับกิจการ ทั้งข้อมูลทางการเงินและข้อมูลอื่นๆ อย่างถูกต้อง ครบถ้วน โปร่งใส ทัวถึง และทันเวลา ตามข้อกำหนดของกระทรวงการคลัง โดยนำเสนอในรายงานประจำปีและทางเว็บไซต์ของบริษัทชื่อ www.tot.co.th ทั้งในภาษาไทยและภาษาอังกฤษ ซึ่งช่วยให้ผู้ถือหุ้น ลูกค้า และผู้ที่สนใจสามารถเข้าถึงข้อมูลได้อย่างเท่าเทียมกัน ข้อมูลสำคัญที่เปิดเผย เช่น รายงานความรับผิดชอบของคณะกรรมการต่อการเงิน ควบคู่กับรายงานของผู้สอบบัญชี ประวัติของคณะกรรมการ บทบาทหน้าที่ของคณะกรรมการและคณะกรรมการชุดย่อย จำนวนครั้งของการประชุมและจำนวนครั้งที่กรรมการแต่ละท่านเข้าร่วมประชุมในปีที่ผ่านมา นโยบายและจำนวนค่าตอบแทนของกรรมการแต่ละคน การดำเนินธุรกิจ ผลประกอบการ นโยบายการกำกับดูแลกิจการ เป้าหมายการดำเนินธุรกิจ เป็นต้น

ตลอดจนจัดให้มีส่วนนักลงทุนสัมพันธ์ และศูนย์ข้อมูลข่าวสารเพื่อประชาชน ทำหน้าที่รับผิดชอบในการดูแลให้ข้อมูลที่สำคัญต่อผู้เกี่ยวข้อง พร้อมทั้งจัดทำข้อมูลต่างๆ แสดงบนเว็บไซต์ของ ทีโอที เพื่อให้ผู้มีส่วนได้เสียหรือผู้สนใจทั่วไปสามารถเข้าดูข้อมูลข่าวสารที่สำคัญ และบริการต่างๆ ของ ทีโอที ตลอดจนการบริหารจัดการและข้อมูลทางการเงินของ ทีโอที ได้อย่างเท่าเทียมกันตลอดเวลา

นอกจากนี้ ทีโอที ได้จัดกิจกรรมเพื่อรณรงค์ให้มีการดำเนินงานอย่างโปร่งใสตามหลักการกำกับดูแลกิจการที่ดีอย่างจริงจัง ต่อเนื่อง ได้แก่ การเผยแพร่คู่มือการกำกับดูแลกิจการที่ดี การจัดอบรมให้ความรู้เรื่องการกำกับดูแลกิจการที่ดี ความรับผิดชอบต่อสังคม ความขัดแย้งทางผลประโยชน์ การสร้างบรรยากาศของการกำกับดูแลกิจการที่ดีผ่านสื่อต่างๆ เพื่อรณรงค์ปลูกจิตสำนึกในการปฏิบัติงานด้วยความรับผิดชอบแก่ผู้ที่เกี่ยวข้องทุกระดับทั้งคณะกรรมการ ผู้บริหาร พนักงาน และหน่วยงานต่างๆ เช่น การจัดนิทรรศการเผยแพร่เรื่องการกำกับดูแลกิจการที่ดี และจรรยาบรรณของ ทีโอที เผยแพร่ข้อมูลการกำกับดูแลกิจการที่ดีผ่านระบบอินทราเน็ต จัดรายการเสียงตามสาย ซึ่งได้รับการตอบรับจากพนักงานทุกระดับเป็นอย่างดี

3. บทบาทและความรับผิดชอบของคณะกรรมการ

3.1 คณะกรรมการ ทีโอที ได้ทำหน้าที่พิจารณาและให้ความเห็นชอบในเรื่องที่สำคัญเกี่ยวกับการดำเนินงานของ ทีโอที อาทิ วิสัยทัศน์ ภารกิจ ยุทธศาสตร์ เป้าหมายทางการเงิน ความเสี่ยง แผนงานและงบประมาณ เป็นต้น รวมทั้งกำกับ ควบคุมดูแลให้ฝ่ายบริหารดำเนินงานตามนโยบายและแผนงานที่กำหนดไว้อย่างมีประสิทธิภาพและประสิทธิผล

3.2 คณะกรรมการ ทีโอที ได้จัดให้มีนโยบายการกำกับดูแลกิจการและจรรยาบรรณธุรกิจ ของ ทีโอที เป็นลายลักษณ์อักษร รวมทั้งทบทวนนโยบายและการปฏิบัติตามแผนนโยบายดังกล่าวเป็นประจำ

3.3 คณะกรรมการ ทีโอที สอดส่อง ดูแลและจัดการแก้ปัญหาความขัดแย้งทางผลประโยชน์ที่เกิดขึ้น ระหว่างฝ่ายบริหาร กรรมการ และภาครัฐ โดยได้กำหนดนโยบายและแนวทางปฏิบัติที่ดีเกี่ยวกับความขัดแย้งของผลประโยชน์ เป็นลายลักษณ์อักษร เพื่อเป็นแนวทางในการปฏิบัติหน้าที่ โดยคณะกรรมการ ผู้บริหาร และพนักงาน ต้องพิจารณาความขัดแย้งทางผลประโยชน์อย่างรอบคอบ ด้วยความซื่อสัตย์สุจริต อย่างมีเหตุผลและเป็นอิสระภายใต้กรอบจริยธรรมที่ดี โดยคำนึงถึงประโยชน์สูงสุดของ ทีโอที

นอกจากนี้ในการประชุมคณะกรรมการ ทีโอที ทุกครั้ง หากวาระใดมีการพิจารณาเรื่องที่กรรมการท่านใดอาจมีส่วนได้เสียหรือเกี่ยวข้อง กรรมการท่านนั้นจะดออกความเห็นในวาระดังกล่าว รวมทั้ง คณะกรรมการ ทีโอที กำหนดนโยบายให้บุคลากรทุกระดับจัดทำรายงานการเปิดเผยรายการที่เป็นผลประโยชน์ขัดกันกับผลประโยชน์ของบริษัทเป็นประจำทุกปี และในกรณีที่มีความขัดแย้งทางผลประโยชน์เกิดขึ้นในระหว่างปีให้รายงานทันที ตามแบบรายงานความขัดแย้งทางผลประโยชน์

3.4 คณะกรรมการ ทีโอที ได้จัดให้มีระบบการควบคุมภายในด้านการดำเนินงาน ด้านรายงานทางการเงิน และด้านการปฏิบัติตามกฎระเบียบและนโยบาย โดยมอบหมายให้คณะกรรมการตรวจสอบเป็นผู้รับผิดชอบในการดูแลการตรวจสอบระบบการควบคุมดังกล่าว และรายงานผลการดำเนินงานให้คณะกรรมการบริษัทและผู้ถือหุ้นทราบ

3.5 ทีโอที มีระบบการบริหารความเสี่ยงครอบคลุมทั้งองค์กรทั้งในด้านการดำเนินงานและด้านการเงิน โดยคณะกรรมการ ทีโอที แต่งตั้งคณะกรรมการบริหารความเสี่ยงและคณะอนุกรรมการบริหารความเสี่ยง และให้มีรายงานผลความเสี่ยงอย่างต่อเนื่อง

4. การประชุมคณะกรรมการ

4.1 คณะกรรมการ ทีโอที มีการประชุมทุกเดือนอย่างน้อยเดือนละหนึ่งครั้ง เพื่อรับทราบและติดตามผลการดำเนินงานในเรื่องต่างๆ ของ ทีโอที ตามตารางการประชุมของคณะกรรมการ ซึ่งกำหนดไว้เป็นการล่วงหน้าตลอดทั้งปี และมีการประชุมเพิ่มเติม ในกรณีที่มีความจำเป็น

4.2 ประธานกรรมการและกรรมการผู้จัดการใหญ่ร่วมกันพิจารณาเลือกเรื่องเข้าวาระการประชุมคณะกรรมการบริษัท นอกจากนี้ กรรมการแต่ละคนมีความเป็นอิสระที่จะเสนอเรื่องเข้าสู่วาระการประชุม

4.3 ทีโอที จัดส่งเอกสารวาระการประชุมแก่คณะกรรมการเป็นการล่วงหน้า โดยเอกสารมีลักษณะโดยย่อแต่ให้สารสนเทศครบถ้วน

4.4 ประธานกรรมการ ทีโอที สนับสนุนให้มีการพิจารณาประเด็นต่างๆ อย่างโปร่งใส และจัดสรรเวลาอย่างเหมาะสมเพียงพอแก่ทั้งคณะกรรมการและผู้บริหารระดับสูงในการนำเสนอรายละเอียด นอกจากนี้ คณะกรรมการ ทีโอที จะพิจารณาเรื่องที่น่าเสนอแต่ละวาระอย่างรอบคอบ รวมทั้ง เปิดโอกาสให้กรรมการอภิปรายปัญหาสำคัญและซักถามตลอดจนแสดงความคิดเห็นอย่างอิสระ เพื่อให้กรรมการสามารถปฏิบัติหน้าที่ได้อย่างเต็มที่

4.5 คณะกรรมการสามารถเข้าถึงสารสนเทศที่จำเป็นเพิ่มเติมได้จากกรรมการผู้จัดการใหญ่ หรือเลขาธิการ คณะกรรมการบริษัท หรือผู้บริหารอื่นที่ได้รับมอบหมายภายในขอบเขตนโยบายที่กำหนดไว้

4.6 ผู้บริหารระดับสูงเข้าร่วมประชุมคณะกรรมการ เพื่อชี้แจงรายละเอียดเพิ่มเติม ในฐานะที่เกี่ยวข้องกับปัญหาโดยตรง

5. การประเมินตนเองของคณะกรรมการ

คณะกรรมการ ทีโอที ทบทวนวิธีการและแบบประเมินตนเองของคณะกรรมการให้มีความเหมาะสม สอดคล้องกับหลักการกำกับดูแลกิจการและภารกิจของ ทีโอที เป็นประจำทุกปี เพื่อใช้ในการประเมินผลตนเองได้อย่างมีประสิทธิภาพ โดยมุ่งเน้นการนำผลประเมินไปใช้ประโยชน์เพื่อการปรับปรุงการปฏิบัติหน้าที่ของคณะกรรมการ รวม 3 แบบ คือ แบบประเมินผลคณะกรรมการทั้งคณะ / แบบประเมินผลคณะกรรมการรายบุคคล (ประเมินตนเอง) / แบบประเมินผลคณะกรรมการรายบุคคล (ประเมินกรรมการท่านอื่น) ซึ่งการตอบแบบสอบถามการประเมินผลการปฏิบัติงานของคณะกรรมการจะกำหนดให้กรรมการแต่ละท่านเป็นผู้ตอบและนำมาสรุปเพื่อวัดผลโดยรวม ซึ่งในปี 2551 นี้ กรรมการทุกท่านได้ประเมินการปฏิบัติงานของคณะกรรมการ ทีโอที โดยมีการแสดงความเห็นหรือข้อเสนอแนะเพิ่มเติมในเรื่องต่างๆ รวมทั้งกำหนดแนวทางหรือสิ่งที่จะดำเนินการเพิ่มเติมเพื่อให้การทำหน้าที่ของคณะกรรมการมีประสิทธิภาพยิ่งขึ้น ทั้งนี้ ได้เปิดเผยผลการประเมินตนเองของคณะกรรมการ ทีโอที ไว้ในรายงานประจำปี

6. คำตอบแทน

6.1 คำตอบแทนของกรรมการ ทีโอที มีคณะกรรมการกำหนดคำตอบแทนเป็นผู้พิจารณาเสนอนโยบายและกำหนดคำตอบแทนที่เหมาะสมให้แก่ กรรมการ ทีโอที กรรมการเฉพาะเรื่องชุดต่างๆ ซึ่งเป็นไปตามหลักเกณฑ์ที่กระทรวงการคลัง กำหนด โดยได้รับอนุมัติจากที่ประชุมผู้ถือหุ้นสามัญประจำปี โดย ทีโอที เปิดเผยคำตอบแทนของกรรมการในปี 2551 เป็นรายบุคคลไว้ในรายงานประจำปี

6.2 คำตอบแทนของกรรมการผู้จัดการใหญ่ได้กำหนดตามหลักเกณฑ์ที่วางไว้โดยกระทรวงการคลัง ในส่วนของผู้บริหารระดับสูง การจ่ายคำตอบแทนจะเป็นไปตามบัญชีโครงสร้างเงินเดือนของ ทีโอที และผลการปฏิบัติงานของผู้บริหารแต่ละท่านที่ได้มีการทำข้อตกลงผลงานไว้

6.3 คณะกรรมการประเมินผลการดำเนินงานของกรรมการผู้จัดการใหญ่ เป็นผู้ประเมินผลการปฏิบัติงานของกรรมการผู้จัดการใหญ่ ตามสัญญาการบริหารที่มีการกำหนดเกณฑ์การให้คะแนน และผลตอบแทนไว้ล่วงหน้าอย่างชัดเจน และนำผลประเมินไปเชื่อมโยงกับการกำหนดคำตอบแทน พร้อมทั้งนำเสนอคณะกรรมการ ทีโอที ให้ความเห็นชอบ

7. การพัฒนากรรมการและผู้บริหาร

ทีโอที ส่งเสริมให้กรรมการได้เข้ารับการอบรมหลักสูตร/กิจกรรมต่างๆ ที่สมาคมส่งเสริมสถาบันกรรมการบริษัทไทย (IOD) จัดขึ้น และอำนวยความสะดวกให้มีการฝึกอบรมและให้ความรู้แก่ผู้เกี่ยวข้องในระบบการกำกับดูแลกิจการของ ทีโอที เช่น ผู้บริหาร เลขานุการคณะกรรมการบริษัท เป็นต้น เพื่อให้มีการปรับปรุงการปฏิบัติงานอย่างต่อเนื่อง การฝึกอบรมและให้ความรู้ดังกล่าวมีทั้งที่กระทำเป็นการภายในบริษัท และใช้บริการของสถาบันภายนอก

ในปี 2551 ทีโอที มีการเปลี่ยนแปลงกรรมการใหม่ทั้งหมด ทีโอที ได้ดำเนินการตามนโยบายที่กำหนดไว้สำหรับกรณีเมื่อมีกรรมการเข้าใหม่ โดยสำนักงานเลขานุการคณะกรรมการบริษัทได้จัดทำและนำเสนอเอกสารและข้อมูลที่เป็นประโยชน์ต่อการปฏิบัติหน้าที่ของกรรมการใหม่ รวมถึงการจัดให้มีการแนะนำลักษณะธุรกิจและแนวทางการดำเนินธุรกิจของ ทีโอที ให้กรรมการใหม่ทุกท่าน

การควบคุม ภายใน

ทีโอที มุ่งหวังให้บริษัทมีระบบการควบคุมภายในที่เป็นมาตรฐาน และสอดคล้องกับนโยบายและแนวปฏิบัติที่ดีเกี่ยวกับการควบคุมภายในที่ ทีโอที ประกาศใช้ โดยให้พนักงานทุกคนในบริษัทมีส่วนร่วมในการสอดส่องดูแล ติดตาม ความเสี่ยงด้านต่างๆ ที่อาจจะเกิดขึ้น (Control Self - Assessment) และเสนอแนะวิธีการควบคุมความเสี่ยงหรือจุดอ่อนของ การควบคุมของหน่วยงานภายในบริษัท ให้อยู่ในระดับที่ยอมรับได้ พร้อมทั้งกำหนดแผนการปรับปรุงการควบคุมภายใน/ ลดความเสี่ยงเพื่อนำไปสู่ภาคปฏิบัติ ซึ่งเป็นกิจกรรมที่ ทีโอที ได้ดำเนินการอย่างต่อเนื่องและเป็นไปตามระเบียบ คณะกรรมการตรวจเงินแผ่นดินว่าด้วยการกำหนดมาตรฐานการควบคุมภายใน พ.ศ. 2544 รวมทั้ง ทบทวนคู่มือการ ควบคุมภายใน และคู่มือการประเมินการควบคุมด้วยตนเองของ ทีโอที เป็นประจำทุกปี เพื่อให้สอดคล้องกับสภาพแวดล้อม ที่เปลี่ยนแปลง และเผยแพร่แก่ผู้บริหาร และพนักงาน นำไปใช้เป็นแนวปฏิบัติได้อย่างต่อเนื่อง ตลอดจนจัดให้มีกิจกรรมต่างๆ อันเป็นการส่งเสริมให้พนักงานตระหนักถึงองค์ประกอบของมาตรฐานการควบคุมภายในเป็นประจำทุกปีนั้น

ในปี 2551 ทีโอที มีกิจกรรมในการส่งเสริมสภาพแวดล้อมการควบคุม โดยนำเกณฑ์รางวัลคุณภาพแห่งชาติ (Thailand Quality Award : TQA) มาปรับใช้เป็นเครื่องมือในการบริหารจัดการ และเป็นกลไกในการบูรณาการกระบวนการที่สำคัญ ภายในบริษัทให้ทำงานอย่างเป็นระบบ เสริมสร้างและผลักดันให้มีการยกระดับการเพิ่มประสิทธิภาพและประสิทธิผลของ ทุกส่วนงานภายใน ทีโอที ให้ดียิ่งขึ้นอย่างเป็นรูปธรรม นอกจากนี้ มีฝ่ายตรวจสอบที่มีความเป็นอิสระ ซึ่งรายงานตรงต่อ คณะกรรมการตรวจสอบ ทำหน้าที่ตรวจสอบการปฏิบัติงานให้เป็นไปตามกฎระเบียบและข้อบังคับ รวมทั้งการบังคับใช้ กฎระเบียบที่มีอยู่อย่างเคร่งครัด มีการจัดวางระบบการติดตามผลการดำเนินงานตามเป้าหมายของบริษัทอย่างเป็นระบบ โดยมีการรายงานผลการดำเนินงานแก่ผู้บริหารระดับสูง คณะกรรมการชุดต่างๆ ที่คณะกรรมการ ทีโอที เป็นผู้แต่งตั้ง เพื่อ ติดตาม เร่งรัด และแก้ไขปัญหาอุปสรรคต่างๆ ที่มีผลต่อการดำเนินงานตามเป้าหมาย นอกจากนี้ ยังจัดให้มีการอบรม เพื่อเป็นการทบทวนความเข้าใจการควบคุมภายในและการประเมินการควบคุมด้วยตนเอง รวมทั้ง การกำหนดวิธีการ และแผนการปรับปรุงการควบคุมภายใน/ลดความเสี่ยงที่มีอยู่ให้ลดลง รวมทั้ง มีการแนะนำวิธีการในการจัดทำรายงาน การควบคุมภายในตามระเบียบคณะกรรมการตรวจเงินแผ่นดินว่าด้วยการกำหนดมาตรฐานการควบคุมภายใน พ.ศ. 2544 ให้แก่ผู้บริหาร โดยมีการประเมินผลความเข้าใจก่อนและหลังการอบรม ทั้งนี้ กิจกรรมต่างๆ ที่ได้จัดให้มีขึ้น ทำให้เชื่อมั่น ได้ว่า ทีโอที จะมีระบบการควบคุมภายในที่เข้มแข็งและมีประสิทธิภาพเพียงพอในการใช้เป็นเครื่องมือในการดำเนินงาน ตามวัตถุประสงค์ของบริษัทให้พบกับความสำเร็จอย่างยั่งยืนและต่อเนื่อง

ทีโอที ตระหนักถึงความสำคัญของการดูแลป้องกันการนำข้อมูลภายในของ ทีโอที ไปใช้ประโยชน์ส่วนตนและการให้ข้อมูลข่าวสารต่อบุคคลภายนอก จึงได้กำหนดนโยบายและแนวปฏิบัติที่เกี่ยวกับการรักษาความลับและการใช้ข้อมูลภายในไว้อย่างชัดเจน โดยจัดทำเป็น “คู่มือการกำกับดูแลกิจการที่ดี” ซึ่งสอดคล้องกับข้อบังคับและระเบียบของ ทีโอที รวมทั้งเผยแพร่ นโยบายและแนวปฏิบัติดังกล่าวผ่านช่องทางต่างๆ เช่น ระบบอินเทอร์เน็ต เสียงตามสาย เป็นต้น เพื่อให้ผู้บริหารและพนักงานรับทราบอย่างสม่ำเสมอ สรุปลักษณะสำคัญได้ ดังนี้

- ข้อมูลภายในซึ่งเป็นความลับทางธุรกิจต้องได้รับการดูแล ปกปิดมิให้รั่วไหลออกไปภายนอกซึ่งการใช้ข้อมูลต้องอยู่ในกรอบที่ถือว่าเป็นข้อมูลในหน้าที่และความรับผิดชอบที่ได้รับมอบหมายเท่านั้น
- ไม่ใช่โอกาสหรือข้อมูลที่ได้รับจากการเป็นกรรมการ ผู้บริหาร หรือพนักงานในการหาประโยชน์ส่วนตน และในเรื่องการทำธุรกิจที่แข่งขันกับบริษัท หรือธุรกิจที่เกี่ยวข้อง
- ข้อมูลภายในที่เผยแพร่สู่สาธารณชนต้องได้รับความเห็นชอบจากคณะกรรมการ ทีโอที หรือกรรมการผู้จัดการใหญ่ เท่านั้น

สำหรับปี 2551 นั้น ทีโอที ได้เน้นการปฏิบัติตามนโยบายดังกล่าว โดยมีพัฒนาการที่สำคัญเกิดขึ้น เช่น การจัดอบรมให้ความรู้แก่ผู้บริหารและพนักงานทุกระดับ เพื่อให้เกิดความตระหนัก รับรู้และนำไปปฏิบัติ และการสำรวจความรู้ความเข้าใจเกี่ยวกับการกำกับดูแลกิจการที่ดี คุณธรรม จริยธรรมของผู้บริหารและพนักงาน ทีโอที ภายหลังจากอบรมเพื่อนำข้อมูลมาใช้ในการพัฒนาและสร้างเสริมให้เกิดวัฒนธรรมการกำกับดูแลกิจการที่ดีฝังแน่นใน ทีโอที

การบริหารความเสี่ยง

นโยบายการบริหารความเสี่ยง

ทีโอที ให้ความสำคัญต่อการบริหารความเสี่ยงและการปลูกฝังให้การบริหารความเสี่ยงเป็นส่วนหนึ่งของวัฒนธรรมที่นำไปสู่การสร้างสรรคมูลค่าให้แก่องค์กรโดย

1. มุ่งเน้นการเพิ่มรายได้จากบริการ ADSL
2. ชะลอการลดลงของรายได้จากบริการโทรศัพท์ประจำที่และโทรศัพท์สาธารณะ
3. แสวงหาโอกาสในการสร้างธุรกิจใหม่เพื่อชดเชยรายได้ค่าสัมปทานที่มีแนวโน้มลดลง และการขาดรายได้จากค่าเชื่อมโยงโครงข่าย (Access Charge : AC)
4. เพิ่มประสิทธิภาพการลงทุน และใช้ประโยชน์จากทรัพย์สิน
5. แสวงหาพันธมิตรเพื่อสร้างความมั่นคงในการดำเนินธุรกิจของ ทีโอที
6. นำแผน Turnaround ไปสู่การปฏิบัติอย่างมีประสิทธิภาพ

ความเสี่ยงที่สำคัญของ บมจ.ทีโอที

การกำหนดกลยุทธ์และการนำไปปฏิบัติ

ทีโอที ให้ความสำคัญต่อการกำหนดแผนกลยุทธ์และการนำไปปฏิบัติให้เกิดผลเพื่อเพิ่มความสามารถในการแข่งขันและการดำเนินธุรกิจอย่างต่อเนื่อง ในการจัดการความเสี่ยงมีกระบวนการกำหนดและทบทวนแผนการดำเนินงานที่ชัดเจนทันต่อสภาวะการณ์ เพื่อประสิทธิภาพและประสิทธิผลตามเป้าหมายขององค์กร

คุณภาพบริการ

ทีโอที ให้ความสำคัญต่อการสร้างความพึงพอใจสูงสุดแก่ลูกค้า โดยดำเนินการปรับปรุงคุณภาพโครงข่ายเพื่อการให้บริการได้อย่างต่อเนื่องตลอด 24 ชั่วโมง รวมทั้งพัฒนาทักษะและจิตสำนึกในการให้บริการของพนักงาน

การจัดทา

การจัดทาเป็นกระบวนการหลักในการได้มาซึ่งอุปกรณ์เพื่อการให้บริการลูกค้าตามระยะเวลาและเป้าหมายที่กำหนด โดยการปรับปรุงกระบวนการจัดทาและกระจายอำนาจเพื่อเพิ่มความคล่องตัว รวมทั้งเร่งรัดการดำเนินการจัดทาอย่างสม่ำเสมอ

วัฒนธรรมองค์กร

วัฒนธรรมการทำงานเป็นปัจจัยขับเคลื่อนที่สำคัญต่อการดำเนินงานขององค์กรให้สามารถแข่งขันได้ในธุรกิจ ทีโอทีให้ความสำคัญในการปรับเปลี่ยนวัฒนธรรมการทำงานเชิงธุรกิจ โดยพัฒนาให้พนักงานมีจิตสำนึกในการให้บริการลูกค้า เสริมสร้างสมรรถนะของพนักงานให้สอดคล้องกับการแข่งขันทางธุรกิจ และประสานสัมพันธ์ให้เกิดการทำงานที่เป็น Value Chain Effectiveness

ภาษี

กฎหมายภาษีมีความซับซ้อนและไม่ชัดเจนในการตีความ ส่งผลต่อการปฏิบัติให้ถูกต้องตามกำหนดเป็นไปได้ยาก และถูกประเมินภาษีซึ่งเป็นภาระ/ค่าใช้จ่าย ทำให้มีผลกระทบต่อภาระค่าใช้จ่ายรวมทั้งสภาพคล่องทางการเงิน ทีโอทีได้ดำเนินการเตรียมความพร้อมในเรื่องการพัฒนาบุคลากรให้มีความรู้ความสามารถด้านภาษีอากร รวมทั้งสรรหาที่ปรึกษาที่มีความเชี่ยวชาญด้านกฎหมายภาษี

ข้อพิพาทโทรคมนาคม

ความไม่ชัดเจนของเงื่อนไขตามสัญญาร่วมการงานและร่วมลงทุนส่งผลให้เกิดการฟ้องร้องของคู่สัญญาและมีมูลค่าสูง ซึ่งอาจส่งผลกระทบต่อทุน การเงินและการดำเนินงานในอนาคต ทีโอที ใช้กลยุทธ์การจัดการด้วยการดำเนินการเจรจาต่อรอง ควบคู่กับการดำเนินการตามขั้นตอนทางกฎหมาย เพื่อลดผลกระทบที่อาจเกิดขึ้น

คณะกรรมการกิจการโทรคมนาคมแห่งชาติ (กทช.)

ประกาศและกฎเกณฑ์ต่างๆ ของ กทช. เช่น การใช้และเชื่อมต่อโครงข่าย ค่าธรรมเนียมต่างๆ มาตรฐานคุณภาพ บริการ และ USO มีผลก่อให้เกิดภาระในการดำเนินงาน รวมทั้งค่าใช้จ่ายเพิ่มขึ้น ทีโอที ได้จัดการความเสี่ยงโดยการเจรจา ทำความเข้าใจกับ กทช. เพื่อให้เกิดความชัดเจนในแนวทางปฏิบัติและลดภาระค่าใช้จ่าย รวมทั้งจัดตั้งบริษัทลูกเพื่อให้บริการโทรคมนาคมแยกออกจากบริษัทแม่ที่เป็นผู้ให้บริการโครงข่ายเพื่อความคล่องตัวในการแข่งขันและลดภาระ ค่าใบอนุญาต

รายงาน

คณะกรรมการตรวจสอบ

คณะกรรมการตรวจสอบ ตามมติคณะกรรมการบริษัท ทีโอที จำกัด (มหาชน) ในการประชุมครั้งที่ 3/2552 เมื่อวันที่ 23 กุมภาพันธ์ 2552 ประกอบด้วย

1. นายชวลิต สาลีผล
2. นายไพรัช พรสมบุญศิริ
3. นายวรพัฒน์ ทิวถนอม
4. นายชาญวิทย์ อมตะมาทชาติ

คณะกรรมการตรวจสอบ ได้ปฏิบัติหน้าที่ตามขอบเขตและความรับผิดชอบที่ได้รับมอบหมายจากคณะกรรมการบริษัท ที่ได้รับอนุมัติจากคณะกรรมการบริษัท บริษัท ทีโอที จำกัด (มหาชน) สรุปได้ดังนี้

1. สอบทานรายงานทางการเงินรายไตรมาส และประจำปี 2551 โดยประชุมร่วมกับผู้สอบบัญชี คือ สำนักงานการตรวจเงินแผ่นดินในการแสดงความเห็นต่องบการเงิน เพื่อให้มั่นใจว่ารายงานทางการเงินของ บมจ.ทีโอที ได้จัดทำขึ้นอย่างถูกต้องตามที่ควรในสาระสำคัญและเชื่อถือได้ โดยมีการเปิดเผยข้อมูลที่เพียงพอตามมาตรฐานการบัญชีที่รับรองโดยทั่วไป

2. สอบทานการปฏิบัติตามกฎหมายที่เกี่ยวข้องกับธุรกิจของ บมจ.ทีโอที ให้ความเห็น ข้อเสนอแนะ และให้มีการติดตามในประเด็นที่เป็นสาระสำคัญอย่างต่อเนื่อง ทั้งนี้ เพื่อให้การดำเนินงานของ บมจ.ทีโอที เป็นไปอย่างมีประสิทธิภาพและสอดคล้องตามกฎหมายและระเบียบที่เกี่ยวข้อง

3. กำกับดูแลและส่งเสริมให้ บมจ.ทีโอที ดำเนินการตามหลักการกำกับดูแลกิจการที่ดีตามแนวทางของกระทรวงการคลัง และตามแนวทางปฏิบัติสากล โดยจัดทำคู่มือการกำกับดูแลกิจการที่ดีของ บมจ.ทีโอที เพื่อให้เป็นแนวทางปฏิบัติในการดำเนินการอย่างโปร่งใส รวมถึงการเปิดเผยรายการที่มีความขัดแย้งทางผลประโยชน์

4. สอบทานการจัดการและการควบคุมความเสี่ยงทางธุรกิจของ บมจ.ทีโอที รวมทั้งให้คำแนะนำเพื่อจัดการต่อความเสี่ยงที่สำคัญ เพื่อให้การดำเนินการของ บมจ.ทีโอที เป็นไปตามเป้าหมายและบรรลุวัตถุประสงค์

5. สอบทานเพื่อให้ บมจ.ทีโอที มีระบบการควบคุมภายในที่มีประสิทธิภาพ โดยประเมินความเพียงพอของระบบการควบคุมภายใน และการประเมินความเสี่ยงตามมาตรฐานการควบคุมภายในที่คณะกรรมการตรวจเงินแผ่นดินกำหนด

6. กำกับดูแลการปฏิบัติงานตรวจสอบภายใน โดยพิจารณาให้ความเห็นชอบแผนการตรวจสอบระยะยาว และแผนการตรวจสอบประจำปี 2552 เพื่อให้การปฏิบัติงานตรวจสอบมีประสิทธิภาพและประสิทธิผลรวมถึงรับทราบผลการตรวจสอบและข้อเสนอแนะของหน่วยงานตรวจสอบภายใน มีการให้ความเห็นและให้คำแนะนำ และติดตามการดำเนินการปรับปรุงแก้ไขในประเด็นที่เป็นนัยสำคัญอย่างต่อเนื่อง

7. คณะกรรมการตรวจสอบได้ประเมินผลการดำเนินงานของตนเอง สำหรับปี 2551 ผลการประเมินอยู่ในระดับดี - ดีเยี่ยม ซึ่งได้รายงานให้คณะกรรมการ บมจ.ทีโอที ทราบแล้ว

8. พิจารณาเสนอแต่งตั้งสำนักงานการตรวจเงินแผ่นดินเป็นผู้สอบบัญชีของบริษัทในปี 2552 ตามพระราชบัญญัติประกอบรัฐธรรมนูญ ว่าด้วย การตรวจเงินแผ่นดิน พ.ศ. 2542

คณะกรรมการตรวจสอบพิจารณาแล้วมีความเห็นว่าในปี 2551 รายงานทางการเงินของ บมจ.ทีโอที มีการเปิดเผยข้อมูลอย่างถูกต้อง เพียงพอ มีการบริหารความเสี่ยง และการควบคุมภายใน รวมถึงได้ปฏิบัติตามกฎหมาย ระเบียบ ข้อบังคับที่เกี่ยวข้องกับการดำเนินธุรกิจปัจจุบัน ซึ่งทำให้เชื่อมั่นว่า บมจ.ทีโอที มีการกำกับดูแลกิจการที่ดีและมีการพัฒนาปรับปรุงคุณภาพ อย่างต่อเนื่องตลอดไป

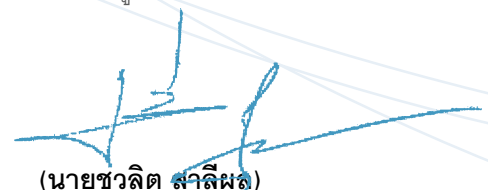

(นายชวลิต สาลีผล)

ประธานกรรมการตรวจสอบ

7 เมษายน 2552

ตามมาตรา 7 ของพระราชบัญญัติข้อมูลข่าวสารของราชการ พ.ศ. 2540 ได้กำหนดให้หน่วยงานของรัฐต้องดำเนินการเปิดเผยข้อมูลข่าวสารให้ประชาชนทราบ ทีโอที ซึ่งเป็นหน่วยงานรัฐวิสาหกิจจึงต้องส่งข้อมูลข่าวสารของราชการลงพิมพ์ในราชกิจจานุเบกษา ตามมาตรา 7 อีกทั้ง ทีโอที ได้จัดตั้งศูนย์ข้อมูลข่าวสารขึ้นเมื่อวันที่ 19 พฤษภาคม 2541 เพื่อให้เป็นไปตาม พ.ร.บ. ข้อมูลข่าวสาร พ.ศ. 2540 ดำเนินการโดยฝ่ายประชาสัมพันธ์และสื่อสารองค์กร ตั้งอยู่ ณ อาคาร 1 ชั้น 1 สำนักงานใหญ่ บริษัท ทีโอที จำกัด (มหาชน) เลขที่ 89/2 ม.3 ถ.แจ้งวัฒนะ แขวงทุ่งสองห้อง เขตหลักสี่ กรุงเทพฯ 10210 โทรศัพท์ 0 2505 1218 เปิดให้บริการทุกวันทำการ ระหว่างเวลา 08.30 - 16.30 น.

เอกสารข้อมูลที่ศูนย์ข้อมูลข่าวสาร

ข้อมูลข่าวสารของ ทีโอที ตาม พ.ร.บ. ข้อมูลข่าวสาร ซึ่งมีให้บริการที่ศูนย์ข้อมูลข่าวสาร ประกอบด้วย

- โครงสร้างและการจัดองค์กร
- รายนามผู้บริหาร
- สัญญาสัมปทาน สัญญาร่วมการงานและร่วมลงทุน สัญญาที่มีมูลค่าตั้งแต่ 50 ล้านบาทขึ้นไป
- เอกสารการประกวดราคาและสอบราคา ผลการพิจารณาการจัดซื้อจัดจ้างรายเดือน
- รายงานประจำปี วารสารของหน่วยงานในโอกาสต่างๆ

นอกเหนือจากข้อมูลดังกล่าวแล้ว ศูนย์ข้อมูลข่าวสารประชาชน ทีโอที ยังได้รวบรวมข้อมูลข่าวสารเกี่ยวกับ สินค้าและบริการของ ทีโอที เอกสารแผนพับ ฯลฯ ซึ่งบุคคลทั่วไปสามารถมาใช้บริการได้ และยังให้บริการข้อมูลหลายรูปแบบ อาทิ ข้อมูลเอกสาร อินเทอร์เน็ต CD เป็นต้น โดยได้จัดทำดัชนีให้เข้าใจวิธีการค้นหาได้สะดวก ผู้ขอรับบริการยังสามารถสืบค้นรายการข้อมูลข่าวสารต่างๆ ของ ศูนย์ข้อมูลข่าวสาร ทีโอที ได้จากเว็บไซต์ www.tot.co.th

การให้บริการข้อมูลข่าวสารแก่ประชาชน

ทีโอที ให้บริการข้อมูลข่าวสารแก่ประชาชน ณ ศูนย์ข้อมูลข่าวสาร ในรอบปี 2551 มีผู้ให้บริการจำนวน 1,353 ราย และมีผู้สอบถามข้อมูลทางโทรศัพท์ จำนวน 2,536 ราย โดยส่วนใหญ่ค้นหาข้อมูลเกี่ยวกับ การประกวดราคา และสอบราคา และไม่ปรากฏว่ามีประชาชนใช้สิทธิร้องเรียนหรืออุทธรณ์ตาม พ.ร.บ. ข้อมูลข่าวสารฯ แต่อย่างใด

การดำเนินงานของศูนย์ข้อมูลข่าวสาร ทีโอที ได้พัฒนามาโดยตลอด ทั้งด้านการให้บริการ และการจัดระบบข้อมูลข่าวสาร ให้เป็นไปด้วยความเรียบร้อย รวดเร็ว มีประสิทธิภาพ และถูกต้องตามกฎหมาย เพื่อให้เกิดความโปร่งใส เสมอภาค และเป็นธรรม ในการให้ประชาชนเข้าถึงข้อมูลข่าวสารของทางราชการ ตามเจตนารมณ์ของ พ.ร.บ. ข้อมูลข่าวสารของราชการ พ.ศ. 2540

การปรับปรุงหลักเกณฑ์ของ ทีโอที ให้สอดคล้อง และเป็นไปตามเจตนารมณ์ของ พ.ร.บ. ข้อมูลข่าวสารฯ

ในปี 2551 ทีโอที ได้มีการปรับปรุงคำสั่ง เรื่อง ข้อมูลข่าวสารเพื่อให้สอดคล้องและเป็นไปตามเจตนารมณ์ของ พ.ร.บ. ข้อมูลข่าวสารฯ โดยได้ดำเนินการปรับปรุงให้สอดคล้องกับโครงสร้างส่วนงานของ ทีโอที ที่ได้เปลี่ยนแปลงไปให้เป็นปัจจุบัน ทั้งนี้ เพื่อให้สามารถนำไปใช้ในการปฏิบัติงานได้อย่างมีประสิทธิภาพ รวมทั้งได้รวบรวมข้อมูลเกี่ยวกับโครงสร้างขององค์กร สายการบังคับบัญชา อำนาจหน้าที่ และสถานที่ติดต่อ โดยจัดทำเป็นประกาศของ ทีโอที ส่งให้สำนักเลขาธิการคณะรัฐมนตรี เพื่อลงพิมพ์ในราชกิจจานุเบกษาเพื่อให้ประชาชนได้รับทราบ พร้อมทั้งได้ดำเนินการแต่งตั้งคณะกรรมการข้อมูลข่าวสาร ทีโอที โดยมีผู้ช่วยกรรมการผู้จัดการใหญ่สำนักกฎหมาย เป็นประธาน และผู้จัดการฝ่ายเลขานุการผู้บริหาร เป็นเลขานุการ มีอำนาจหน้าที่ที่สำคัญ อาทิ กำหนดข้อมูลข่าวสารที่จะให้จัดเก็บไว้ในศูนย์ข้อมูลข่าวสาร พิเคราะห์ชี้ขาดในกรณีที่มีส่วนงานมีปัญหาในการปฏิบัติตาม พ.ร.บ. ข้อมูลข่าวสารฯ พิเคราะห์สั่งการเกี่ยวกับข้อมูลข่าวสารที่ไม่ให้เปิดเผย เป็นต้น

NETWORK

สู่...การเรียนรู้ของโลกยุคใหม่
ทั่วทุกภูมิภาคทั่วประเทศ
ด้วยเครือข่ายที่เชื่อมโยงและเข้าถึง





ทีโอที องค์กรภาครัฐที่ให้บริการด้านธุรกิจสื่อสารโทรคมนาคมของประเทศ ไม่เพียงแต่การทำธุรกิจเพื่อให้ได้กำไรสูงสุด แต่ยังคงคำนึงถึงการมีส่วนร่วมรับผิดชอบต่อสังคม ด้วยนโยบายในการดำเนินธุรกิจที่มุ่งคืนกำไรให้แก่สังคม จากโครงการต่างๆ อาทิ

โครงการศึกษาทางไกลผ่านดาวเทียม

ทีโอที ได้รับใช้ใต้เบื้องพระยุคลบาทพระบาทสมเด็จพระเจ้าอยู่หัวฯ ใน “โครงการศึกษาทางไกลผ่านดาวเทียม” มาตั้งแต่แรกเริ่มโครงการในปี พ.ศ. 2538 เพื่อการแก้ไขปัญหาขาดแคลนครูและยกระดับการศึกษาในพื้นที่ห่างไกลจากวันแรกเริ่มจนถึงปัจจุบัน ทีโอที ได้เป็นโครงข่ายถ่ายทอดความรู้ที่ช่วยขยายโอกาสทางการศึกษาให้กับเยาวชนไทยในพื้นที่ห่างไกลด้วยความภาคภูมิใจและสำนึกในพระมหากรุณาธิคุณตลอดมา

ด้วยความมุ่งมั่นในการดำเนินการอย่างต่อเนื่องมากกว่า 13 ปี จึงเป็นความภาคภูมิใจอย่างสูงสุดขององค์กรที่ได้รับรางวัลองค์กรดีเด่นด้านสังคมจากโครงการศึกษาทางไกลผ่านดาวเทียม ในปี 2551 ดังนี้

- รางวัลรองชนะเลิศอันดับ 1 ภาพยนตร์โฆษณาดีเด่นทางโทรทัศน์เพื่อผู้บริโภค ครั้งที่ 7 ประจำปี 2550 ชุด “ครูตู้” จากสำนักงานคณะกรรมการคุ้มครองผู้บริโภค
- โฆษณาดีเด่นส่งเสริมสถาบันพระมหากษัตริย์และสถาบันครอบครัว ในหมวด “M*AD : รักพ่อ” ลำดับที่ 16 ในการจัดอันดับที่สุดโฆษณาไทย “M*AD 100” จัดโดยนิตยสาร Marketeer
- รางวัล Trusted Brands ประจำปี 2551 ให้เป็นแบรนด์สุดยอด (โกลด์) ของประเทศไทยในหมวด “บริษัทโทรคมนาคม” จากผลการสำรวจแบรนด์ที่เชื่อมั่นของนิตยสารสรวรสระ (Reader’s Digest)



โครงการ TOT IT SCHOOL

ความตั้งใจที่จะร่วมพัฒนาการศึกษาของประเทศผ่านโครงข่ายทีโอที โดยมีความมุ่งหวังให้นักเรียนและอาจารย์ระดับมัธยมศึกษาทุกระดับชั้นเรียนในโครงการ TOT IT SCHOOL รวมถึงประชาชนที่อยู่ในชุมชนใกล้เคียงได้เข้าใช้ประโยชน์จากห้องเรียน TOT IT SCHOOL ตลอดจนเป็นแหล่งสืบค้นข้อมูลข่าวสารสำหรับประชาชนทุกชนชั้น ให้สามารถเข้าใช้ได้อย่างเท่าเทียมกัน เป็นการยกระดับคุณภาพชีวิตไปสู่สังคมแห่งการเรียนรู้ (Knowledge Based Society) ในระดับโรงเรียน ชุมชนใกล้เคียง และชุมชนระดับหมู่บ้าน ในปี 2551 ทีโอที มีแผนงานทั้งสิ้น 45 โรงเรียน ใน 43 จังหวัด

ภายในห้องเรียน TOT IT SCHOOL ทีโอที ได้จัดหาหนังสือไอที คอมพิวเตอร์ เทคโนโลยี นวัตกรรม สื่อการเรียนการสอนด้าน มัลติมีเดีย พาณิชยกรรมด้านอิเล็กทรอนิกส์ ปรับปรุงโครงสร้าง และตกแต่งภายในห้องเรียน พร้อมทั้งติดตั้งเครื่องคอมพิวเตอร์ จอภาพ LCD จำนวน 10 เครื่อง ADSL Modem Wireless Router พร้อมอุปกรณ์อำนวยความสะดวกในห้องเรียน



โครงการ TOT Young Club

ทีโอที ร่วมปลูกจิตสำนึกเยาวชนร่วมใส่ใจดูแลและอนุรักษ์สิ่งแวดล้อม และตระหนักถึงปัญหาสภาวะโลกร้อน ด้วยการเชิญชวนทำกิจกรรมต่างๆ ดังนี้

- TOT Young Club ระดับมหาวิทยาลัย จัดกิจกรรมให้ความรู้เกี่ยวกับภาวะโลกร้อนและวิธีช่วยลดโลกร้อนแบบ Do It Yourself (DIY) สาธิตการนำของที่ใช้แล้วนำกลับมาใช้ใหม่ และคัดเลือกตัวแทนนักศึกษา 20 มหาวิทยาลัยทั่วประเทศ เพื่อเข้าค่ายสอนน้องๆ ปลูกฝังร่วมลดภาวะโลกร้อน ณ โรงเรียนวัดวังกะจะ จังหวัดฉะเชิงเทรา
- TOT Young Club ระดับโรงเรียน จัดกิจกรรมมุ่งเน้นให้ความรู้ทางด้านไอที ควบคู่กับสิ่งแวดล้อมและกระตุ้นเยาวชนให้ตระหนักถึงความสำคัญของทรัพยากรป่าไม้ อีกทั้งสนใจต่อปัญหาสิ่งแวดล้อม ภาวะโลกร้อน และการเรียนรู้ถึงวิธีการแก้ปัญหาสิ่งแวดล้อม สามารถนำความรู้ที่ได้ นำไปเผยแพร่ออกไปในวงกว้าง



โครงการ “ชุดนี้ ก็โอที จัดให้”

ทีโอที ได้ริเริ่ม โครงการ “ชุดนี้ ทีโอที จัดให้” ซึ่งเป็นโครงการที่ให้การสนับสนุนด้านการศึกษา โดยได้มอบทุนการศึกษา และชุดอุปกรณ์การศึกษาให้แก่เด็กนักเรียนยากจน จัดขึ้นครั้งแรกในปี 2550 และประสบความสำเร็จอย่างยิ่ง จึงได้ดำเนินโครงการต่อเนื่อง สำหรับในปี 2551 ได้ดำเนินการเป็น 2 กิจกรรม

- กิจกรรมแรก เป็นการสนับสนุนอุปกรณ์การศึกษาให้กับโรงเรียนทั่วประเทศ ทั้งเขตนครหลวงและภูมิภาค รวมทั้งสิ้น 55 โรงเรียน เป็นจำนวนเงิน 1,100,000 บาท
- กิจกรรมที่ 2 เป็นการสนับสนุนทุนการศึกษาและชุดอุปกรณ์การศึกษา ให้แก่เด็กนักเรียนยากจนพร้อมทั้งมอบเงินสนับสนุนแก่โรงเรียนต่างๆ ในพื้นที่ภาคกลาง รวม 13 โรงเรียน เป็นเงิน 500,000 บาท ในโอกาสถวายผ้าพระกฐินพระราชทาน ประจำปี 2551 ณ วัดมหาธาตุวรวิหาร จ.ราชบุรี ซึ่ง ทีโอที มีความภาคภูมิใจในการเป็นองค์กรของรัฐที่มีส่วนรับผิดชอบต่อสังคม โดยเฉพาะอย่างยิ่งได้สนับสนุนการศึกษาให้แก่เด็กและเยาวชน ซึ่งเป็นกำลังสำคัญในการพัฒนาประเทศไทยในอนาคต

โครงการบริจาคโลหิต

ทีโอที ได้ดำเนินโครงการบริจาคโลหิตโดยสนับสนุนสภากาชาดไทยอย่างต่อเนื่อง ซึ่งในปี 2551 ได้ดำเนินโครงการบริจาคโลหิตเพื่อน้อมรำลึกในพระมหากรุณาธิคุณ และร่วมแสดงความจงรักภักดีด้วยการบริจาคโลหิต เฉลิมพระเกียรติแด่พระบาทสมเด็จพระเจ้าอยู่หัว ในชื่อโครงการ “ทีโอที ร่วมทำดีทุกวันเกิด เทิดพระเกียรติในหลวง” และนำโลหิตที่มีคุณภาพมอบให้แก่สภากาชาดไทย เพื่อนำไปช่วยผู้ป่วยตามโรงพยาบาลต่างๆ

สนับสนุนการเชื่อมโยงสัญญาณโทรทัศน์ถ่ายทอดพระราชพิธีพระราชทานเพลิงพระศพ

สมเด็จพระเจ้าพี่นางเธอเจ้าฟ้ากัลยาณิวัฒนา กรมหลวงนราธิวาสราชนครินทร์

ทีโอที ร่วมถวายความอาลัย สมเด็จพระเจ้าพี่นางเธอเจ้าฟ้ากัลยาณิวัฒนา กรมหลวงนราธิวาสราชนครินทร์ โดยนำศักยภาพด้านระบบเชื่อมโยงสัญญาณโทรทัศน์บนโครงข่ายที่ทันสมัย และบุคลากรที่มีความชำนาญการร่วมดำเนินการออกแบบระบบสื่อสัญญาณ ใช้โครงข่ายเคเบิลใยแก้วนำแสงเชื่อมโยงสัญญาณโทรทัศน์สำหรับการถ่ายทอดสดพระราชพิธีพระราชทานเพลิงพระศพ แก่กรมประชาสัมพันธ์และโทรทัศน์รวมการเฉพาะกิจ โดยเชื่อมโยงสัญญาณโทรทัศน์จากรถถ่ายทอดสดของทุกสถานีโทรทัศน์ ซึ่งมีจุดศูนย์รวมอยู่ที่สำนักงานสลากกินแบ่งรัฐบาล รวมถึงโครงข่ายสำรองในกรณีที่เกิดเหตุฉุกเฉิน เพื่อเผยแพร่ออกอากาศการถ่ายทอดสดพระราชพิธีพระราชทานเพลิงพระศพ ไปยังสถานีโทรทัศน์ทุกช่อง ให้ประชาชนทั้งชาวไทยและชาวต่างประเทศได้รับชม ในระหว่างวันที่ 14 - 19 พฤศจิกายน 2551 โดยไม่คิดค่าใช้จ่ายแต่อย่างใด

การให้บริการโทรคมนาคมพื้นฐานโดยทั่วถึงและบริการเพื่อสังคม (Universal Service Obligation : USO)

ทีโอที ดำเนินการในการจัดให้มีบริการโทรคมนาคมพื้นฐานโดยทั่วถึงและบริการเพื่อสังคม (USO) ตามประกาศ คณะกรรมการกิจการโทรคมนาคมแห่งชาติ (กทช.) วันที่ 2 สิงหาคม 2548 เรื่อง หลักเกณฑ์ วิธีการและเงื่อนไข ในการจัดให้มีบริการโทรคมนาคมพื้นฐานโดยทั่วถึงและบริการเพื่อสังคม ซึ่งเริ่มดำเนินการตั้งแต่ปี 2550 เป็นต้นมา สำนักงาน กทช. ได้แจ้งมติให้ ทีโอที จัดมอบบัตรโทรศัพท์ให้แก่คนพิการจำนวน 504,954 คน และคนชรา พิวยุติรายได้ไม่น้อยกว่า 195,046 คน รวม 700,000 คน ตามประกาศ กทช. ข้อ 2.3 สำหรับประกาศ ข้อ 2.6 กทช. กำหนดให้โรงเรียนตำรวจตระเวนชายแดน เป็นหน่วยงานที่ได้รับการช่วยเหลือการให้บริการโทรคมนาคม โดยให้ ทีโอที ดำเนินการติดตั้งโทรศัพท์ประจำที่โทรศัพท์สาธารณะโรงเรียนละ 1 เลขหมาย รวม 70 โรงเรียน เป็นจำนวน 139 เลขหมาย

การดำเนินงานในรอบปี 2551

สถาบันนวัตกรรม ทีโอที ร่วมกับ ส่วนบริการโทรคมนาคมพื้นฐานโดยทั่วถึงและบริการเพื่อสังคม (USO) ได้พัฒนาเครื่องโทรศัพท์สาธารณะสำหรับผู้พิการทางสายตา (ตาบอด) มีลักษณะพิเศษกว่าเครื่องโทรศัพท์สาธารณะธรรมดา เวลาขูดจะมีเสียงพูดให้สอดคล้องกับ ถ้ากดเลข 1 จะมีเสียงพูดตามเลข 1 หรือสอดคล้องและกดตัวเลขไม่ถูกต้องจะมีเสียงบอก และเครื่องโทรศัพท์สาธารณะสำหรับผู้พิการทางการได้ยิน (หูหนวก) ซึ่งผู้ใช้สามารถพิมพ์ข้อความส่งถึงกันผ่านคู่สายโทรศัพท์ และส่ง SMS ได้ ทำให้ผู้พิการทางการได้ยินสามารถติดต่อสื่อสารกับบุคคลอื่นผ่านโทรศัพท์สาธารณะดังกล่าว นอกจากนั้นยังได้พัฒนาอุปกรณ์ Tele-letter สำหรับติดตั้งต่อพ่วงเครื่องโทรศัพท์ ประจำที่ ทำให้สามารถใช้พิมพ์ข้อความส่งถึงกันผ่านคู่สายโทรศัพท์ ติดต่อกับ เครื่องโทรศัพท์สาธารณะสำหรับผู้พิการทางการได้ยิน ซึ่งทำให้ผู้ปกครองหรือญาติที่บ้าน สามารถติดต่อกับผู้พิการทางการได้ยินได้ ปัจจุบันเครื่องโทรศัพท์ ประเภทนี้ยังไม่มีหน่วยงานใดคิดค้นผลิต ทำให้เป็นที่สนใจของผู้ปกครองของผู้พิการ เป็นอย่างมาก ทีโอที ได้นำไปมอบให้กับหน่วยงานต่างๆ เช่น โรงเรียนโสตศึกษา ทุ่งมหาเมฆ ฯลฯ เป็นผลงานที่ ทีโอที ภาคภูมิใจ





เดือนพฤษภาคม 2551 ทีโอที ร่วมกับ กทช. ได้มอบเครื่องโทรศัพท์สาธารณะตามโครงการจัดให้มีบริการโทรคมนาคมพื้นฐานโดยทั่วถึงและบริการเพื่อสังคม (USO) และบัตรโทรศัพท์ให้กับชุมชนหมู่บ้านปางพระราชทาน ตำบลแม่ฟ้าหลวง อำเภอแม่ฟ้าหลวง จังหวัดเชียงราย และจัดทำลานกีฬาเพื่อสุขภาพพร้อมมอบอุปกรณ์กีฬา รวมทั้งปรับปรุงห้องน้ำสาธารณะของหมู่บ้าน ซึ่งได้จัดพิธีเปิดบริการเมื่อวันที่ 3 พฤษภาคม 2551

เดือนพฤศจิกายน 2551 ทีโอที ร่วมกับ กทช. ได้มอบบัตรโทรศัพท์ให้กับกลุ่มคนพิการ และกลุ่มคนชราผู้มีรายได้น้อยที่ขึ้นทะเบียนกับกระทรวงพัฒนาสังคมและความมั่นคงของมนุษย์ที่จังหวัดเชียงราย ซึ่งเป็นจังหวัดนำร่องจำนวน 21,600 ใบ มูลค่าใบละ 100 บาท และมีการเติมเงินให้อีกเดือนละ 100 บาท เป็นระยะเวลา 29 เดือน รวมมูลค่าทั้งสิ้น 64,800,000 บาท (หกสิบล้านแปดแสนบาทถ้วน)



สรุปผลการดำเนินงานติดตั้งให้บริการโทรคมนาคมพื้นฐานโดยทั่วถึงและบริการเพื่อสังคม ในปี 2551 มีดังนี้

ประกาศข้อ 2.1 จัดให้มีโทรศัพท์สาธารณะอย่างน้อย 2 เลขหมาย ต่อ 1 หมู่บ้าน จำนวน 4,327 หมู่บ้าน 8,654 เลขหมาย โดยเป็นโทรศัพท์สาธารณะแบบมีผู้ดูแล 1 เลขหมาย และโทรศัพท์สาธารณะ 1 เลขหมาย ดำเนินการติดตั้งแล้ว 7,501 เลขหมาย

ประกาศข้อ 2.2 จัดให้มีโทรศัพท์ประจำที่และโทรศัพท์สาธารณะอย่างน้อย 1 เลขหมาย รวมกัน 2 เลขหมาย ต่อแห่งในสถานศึกษา, ศาสนสถาน, สถานพยาบาล และหน่วยงานที่ให้ความช่วยเหลือแก่สังคม จำนวน 2,702 แห่ง 5,404 เลขหมาย ดำเนินการติดตั้งแล้ว 5,404 เลขหมาย

ประกาศข้อ 2.3 จัดให้มีบัตรโทรศัพท์สำหรับกลุ่มคนพิการ, กลุ่มคนชราผู้มีรายได้น้อย, กลุ่มผู้มีรายได้น้อยที่ขึ้นทะเบียนกับกระทรวงพัฒนาสังคมและความมั่นคงของมนุษย์ ทีโอที ดำเนินการแล้ว จำนวน 21,600 ใบ

ประกาศข้อ 2.4 จัดให้มีโทรศัพท์สาธารณะอย่างน้อย 1 เลขหมาย ภายในรัศมีไม่เกิน 100 เมตร ของชุมชนผู้มีรายได้น้อยซึ่งมีขนาดไม่ต่ำกว่า 100 ครัวเรือน ตามที่ กทช. เห็นชอบ ดำเนินการติดตั้งแล้ว 848 เลขหมาย

ประกาศข้อ 2.5 จัดให้มีโทรศัพท์สาธารณะและบริการอำนวยความสะดวกสำหรับคนพิการตามระเบียบคณะกรรมการฟื้นฟูสมรรถภาพคนพิการว่าด้วยมาตรฐานอุปกรณ์หรือสิ่งอำนวยความสะดวก โดยตรงแก่คนพิการ ดำเนินการติดตั้งแล้วจำนวน 6,434 เลขหมาย ดังนี้

ผู้พิการทางการเคลื่อนไหว (Wheelchair)	จำนวน	500	เลขหมาย
ผู้พิการทางการมองเห็น	จำนวน	478	เลขหมาย
ผู้พิการทางการได้ยิน	จำนวน	456	เลขหมาย
ผู้พิการทางการได้ยิน (ผู้ใช้เครื่องช่วยฟัง)	จำนวน	5,000	เลขหมาย

ประกาศข้อ 2.6 จัดให้มีการช่วยเหลือในการใช้บริการโทรคมนาคมบางประเภทหรือบางลักษณะแก่บุคคลและหน่วยงานที่ให้ความช่วยเหลือแก่สังคม กำหนดให้ติดตั้งที่โรงเรียนตำรวจตระเวนชายแดนจำนวน 139 เลขหมาย ดำเนินการติดตั้งแล้ว 87 เลขหมาย

ผลการดำเนินงานสำหรับปี 2551 เทียบกับปี 2550

หน่วย : ล้านบาท

รายการ	2551	%	2550	%	แตกต่าง	
					จำนวน	ร้อยละ
1. รายได้จากการให้บริการโทรคมนาคม	27,117.7	37.6	28,638.3	40.2	(1,520.6)	(5.3)
2. รายได้จากการร่วมกิจการและร่วมลงทุน	3,545.2	4.9	4,034.5	5.7	(489.3)	(12.1)
3. รายได้จากส่วนแบ่งรายได้	19,463.0	27.0	17,365.3	24.4	2,097.7	12.1
4. รายได้ตัดบัญชี - รายได้รอดตัดบัญชีสินทรัพย์ ที่ได้จากการร่วมกิจการและร่วมลงทุน	19,588.5	27.1	18,393.2	25.8	1,195.3	6.5
5. รายได้จากการให้บริการอื่น	511.9	0.7	574.1	0.8	(62.2)	(10.8)
6. รายได้อื่น	1,934.6	2.7	2,181.3	3.1	(246.7)	(11.3)
7. รวมรายได้	72,160.9	100.0	71,186.7	100.0	974.2	1.4
8. ต้นทุนในการให้บริการ	21,006.3	29.1	23,001.6	32.3	(1,995.3)	(8.7)
9. ค่าเสื่อมราคา - สินทรัพย์ที่ได้รับจากการ ร่วมกิจการและร่วมลงทุน	17,465.5	24.2	16,493.3	23.2	972.2	5.9
10. ค่าใช้จ่ายในการขายและบริหาร	24,742.0	34.3	21,448.1	30.1	3,293.9	15.4
11. ค่าตอบแทนกรรมการ	7.0	0.0	15.4	0.0	(8.4)	(54.5)
12. ส่วนแบ่งขาดทุนจากเงินลงทุนตามวิธีส่วนได้เสีย	46.8	0.1	301.1	0.4	(254.3)	(84.5)
13. รวมค่าใช้จ่าย	63,267.6	87.7	61,259.5	86.1	2,008.1	3.3
14. กำไรก่อนดอกเบี้ยจ่ายและภาษีเงินได้ (7 - 13)	8,893.3	12.3	9,927.2	13.9	(1,033.9)	(10.4)
15. ดอกเบี้ยจ่าย	662.4	0.9	1,016.2	1.4	(353.8)	(34.8)
16. กำไรก่อนภาษีเงินได้ (14 - 15)	8,230.9	11.4	8,911.0	12.5	(680.1)	(7.6)
17. ภาษีเงินได้	2,628.1	3.6	2,678.3	3.8	(50.2)	(1.9)
18. กำไรสุทธิ (16 - 17)	5,602.8	7.8	6,232.7	8.8	(629.9)	(10.1)

รายได้รวม ที่โอที มีรายได้รวมสำหรับปี 2551 ทั้งสิ้น 72,160.9 ล้านบาท เพิ่มขึ้น ร้อยละ 1.4 เมื่อเทียบกับช่วงเดียวกันของปีก่อนซึ่งมีรายได้รวมทั้งสิ้น 71,186.7 ล้านบาท โดยการเพิ่มขึ้นของรายได้นี้มีสาเหตุหลักมาจากรายได้จากส่วนแบ่งรายได้ และรายได้ตัดบัญชี - รายได้รอดตัดบัญชีสินทรัพย์ที่ได้จากการร่วมกิจการและร่วมลงทุน

รายได้จากการให้บริการโทรคมนาคม ลดลงเป็น 27,117.7 ล้านบาท หรือคิดเป็นร้อยละ 5.3 เมื่อเทียบกับช่วงเดียวกันของปีก่อนซึ่งมีรายได้ทั้งสิ้น 28,638.3 ล้านบาท เป็นผลมาจากการลดลงของรายได้จากการให้บริการโทรศัพท์ของ ทีโอที และค่าเชื่อมโยงโครงข่ายโทรศัพท์เคลื่อนที่

รายได้จากการร่วมกิจการและร่วมลงทุน ลดลงเป็น 3,545.2 ล้านบาท หรือคิดเป็นร้อยละ 12.1 เมื่อเทียบกับช่วงเดียวกันของปีก่อนซึ่งมีรายได้ทั้งสิ้น 4,034.5 ล้านบาท โดยมีสาเหตุหลักมาจากการลดลงของรายได้จากการร่วมกิจการและร่วมลงทุนที่ได้รับจาก ทู และทีทีแอนด์ที

รายได้จากส่วนแบ่งรายได้ เพิ่มขึ้นเป็น 19,463.0 ล้านบาท หรือคิดเป็นร้อยละ 12.1 เมื่อเทียบกับช่วงเดียวกันของปีก่อนซึ่งมีรายได้ทั้งสิ้น 17,365.3 ล้านบาท เป็นผลมาจากการเพิ่มขึ้นของส่วนแบ่งรายได้ที่ได้รับจาก AIS

รายได้ตัดบัญชี - รายได้รอดตัดบัญชีสินทรัพย์ที่ได้จากการร่วมดำเนินงานและร่วมลงทุน เพิ่มขึ้นเป็น 19,588.5 ล้านบาท หรือคิดเป็นร้อยละ 6.5 เมื่อเทียบกับช่วงเดียวกันของปีก่อนซึ่งมีรายได้ทั้งสิ้น 18,393.2 ล้านบาท

รายได้จากการให้บริการอื่น ลดลงเป็น 511.9 ล้านบาท หรือคิดเป็นร้อยละ 10.8 เมื่อเทียบกับช่วงเดียวกันของปีก่อนซึ่งมีรายได้ทั้งสิ้น 574.1 ล้านบาท โดยมีสาเหตุหลักมาจากรายได้จากบริการที่ไม่เกี่ยวกับธุรกิจโทรคมนาคม และรายได้จากการให้บริการคอมพิวเตอร์และอิเล็กทรอนิกส์

รายได้อื่น ลดลงเป็น 1,934.6 ล้านบาท หรือคิดเป็นร้อยละ 11.3 เมื่อเทียบกับช่วงเดียวกันของปีก่อนซึ่งมีรายได้ทั้งสิ้น 2,181.3 ล้านบาท โดยการลดลงนี้มีสาเหตุหลักมาจากการลดลงของรายได้ดอกเบี้ยรับเงินฝากธนาคารและกำไรจากอัตราแลกเปลี่ยน

ค่าใช้จ่ายรวม ทีโอที มีค่าใช้จ่ายรวม (ไม่รวมดอกเบี้ยจ่ายและภาษีเงินได้) สำหรับปี 2551 เพิ่มขึ้นเป็น 63,267.6 ล้านบาท หรือคิดเป็นร้อยละ 3.3 เมื่อเทียบกับช่วงเดียวกันของปีก่อนซึ่งมีค่าใช้จ่ายทั้งสิ้น 61,259.5 ล้านบาท โดยการเพิ่มขึ้นของค่าใช้จ่ายนี้มีสาเหตุหลักมาจากการเพิ่มขึ้นของค่าเสื่อมราคา-สินทรัพย์ที่ได้รับจากการร่วมดำเนินงานและร่วมลงทุน และค่าใช้จ่ายในการขายและบริหาร

ต้นทุนการให้บริการ ลดลงเป็น 21,006.3 ล้านบาท หรือคิดเป็นร้อยละ 8.7 เมื่อเทียบกับช่วงเดียวกันของปีก่อนซึ่งมีค่าใช้จ่ายทั้งสิ้น 23,001.6 ล้านบาท โดยสาเหตุหลักเป็นผลมาจากการลดลงของค่าบำรุงรักษาตามสัญญาเช่าทางการเงิน ค่าเช่าเครื่องโทรศัพท์สาธารณะ ค่าเช่าอุปกรณ์เพื่อบริการโทรศัพท์นอกข่ายสาย (WLL) และค่าธรรมเนียมใบอนุญาตประกอบกิจการโทรคมนาคม และค่าเสื่อมราคาลดลงเนื่องจากสินทรัพย์ระหว่างปีหมดอายุ

ค่าเสื่อมราคา - สินทรัพย์ที่ได้รับจากการร่วมดำเนินงานและร่วมลงทุน เพิ่มขึ้นเป็น 17,465.5 ล้านบาท หรือคิดเป็นร้อยละ 5.9 เมื่อเทียบกับช่วงเดียวกันของปีก่อนซึ่งมีค่าใช้จ่ายทั้งสิ้น 16,493.3 ล้านบาท

ค่าใช้จ่ายในการขายและบริหาร เพิ่มขึ้นเป็น 24,742.0 ล้านบาท หรือคิดเป็นร้อยละ 15.4 เมื่อเทียบกับช่วงเดียวกันของปีก่อนซึ่งมีค่าใช้จ่ายทั้งสิ้น 21,448.1 ล้านบาทเป็นผลมาจากค่าโฆษณาและประชาสัมพันธ์ ภาษีมูลค่าเพิ่มที่ต้องจ่ายจากส่วนแบ่งรายได้ AIS และขาดทุนจากอัตราแลกเปลี่ยน ค่าใช้จ่ายเกี่ยวกับพนักงานเพิ่มขึ้นเนื่องจากการขึ้นเงินเดือนระหว่างปีและปรับขึ้นเงินเดือน 4% ตามมติคณะรัฐมนตรีเมื่อวันที่ 5 มิถุนายน 2550 และค่าใช้จ่ายจากโครงการลาออกก่อนเกษียณอายุ (Early Retirement)

ค่าตอบแทนกรรมการ ลดลงเป็น 7.0 ล้านบาท หรือคิดเป็นร้อยละ 54.5 เมื่อเทียบกับช่วงเดียวกันของปีก่อนซึ่งมีค่าใช้จ่ายทั้งสิ้น 15.4 ล้านบาท

ส่วนแบ่งขาดทุนจากเงินลงทุนตามวิธีส่วนได้เสีย ลดลงเป็น 46.8 ล้านบาท หรือคิดเป็นร้อยละ 84.5 เมื่อเทียบกับช่วงเดียวกันของปีก่อนซึ่งมีค่าใช้จ่ายทั้งสิ้น 301.1 ล้านบาท

ดอกเบี้ยจ่าย ลดลงเป็น 662.4 ล้านบาท หรือคิดเป็นร้อยละ 34.8 เมื่อเทียบกับช่วงเดียวกันของปีก่อนซึ่งมีค่าใช้จ่ายทั้งสิ้น 1,016.2 ล้านบาท

ภาษีเงินได้ ลดลงเป็น 2,628.1 ล้านบาท หรือคิดเป็นร้อยละ 1.9 เมื่อเทียบกับช่วงเดียวกันของปีก่อนซึ่งมีภาษีเงินได้จำนวน 2,678.3 ล้านบาท

กำไรสุทธิ เมื่อหักดอกเบี้ยจ่ายและภาษีเงินได้ทำให้กำไรสุทธิสำหรับปี 2551 ลดลงเป็น 5,602.8 ล้านบาท หรือคิดเป็นร้อยละ 10.1 เมื่อเทียบกับช่วงเดียวกันของปีก่อนซึ่งมีกำไรสุทธิ 6,232.7 ล้านบาท ซึ่งเป็นผลมาจากค่าใช้จ่ายเพิ่มขึ้นมากกว่ารายได้ที่เพิ่มขึ้นตามเหตุผลดังกล่าวข้างต้น

ฐาน:ทางการเงิน

หน่วย : ล้านบาท

รายการ	31 ธ.ค. 51	%	31 ธ.ค. 50	%	แตกต่าง	
					จำนวน	ร้อยละ
สินทรัพย์รวม	253,794.2	100.0	266,244.0	100.0	(12,449.8)	(4.7)
หนี้สินรวม	145,158.1	57.2	156,732.9	58.9	(11,574.8)	(7.4)
ส่วนทุน	108,636.1	42.8	109,511.1	41.1	(875.0)	(0.8)

- ณ 31 ธันวาคม 2551 ที่โอที มีสินทรัพย์รวม 253,794.2 ล้านบาท ลดลงร้อยละ 4.7 เมื่อเทียบกับสินทรัพย์ ณ 31 ธ.ค. 2550 ซึ่งมีจำนวน 266,244.0 ล้านบาท โดยมีสาเหตุหลักจากการลดลงของสินทรัพย์หมุนเวียน ที่ดิน อาคารและอุปกรณ์สุทธิ - ที่โอที และที่ดิน อาคารและอุปกรณ์จากการร่วมกิจการฯ
- หนี้สินรวม 145,158.1 ล้านบาท คิดเป็นร้อยละ 57.2 ของสินทรัพย์รวม เมื่อเทียบกับหนี้สินรวม ณ 31 ธันวาคม 2550 จำนวน 156,732.9 ล้านบาท ลดลงร้อยละ 7.4 โดยมีสาเหตุสำคัญคือ รายได้รอดตัดบัญชีฯ หนี้สินตามสัญญาเข้าการเงิน และเงินกู้ยืมระยะยาวลดลงเนื่องจากการชำระคืนเงินกู้ระหว่างปีและการชำระคืนเงินกู้ก่อนกำหนด (Prepayment)
- ส่วนทุน 108,636.1 ล้านบาท คิดเป็นร้อยละ 42.8 ของสินทรัพย์รวม เมื่อเทียบกับส่วนทุน ณ 31 ธันวาคม 2550 จำนวน 109,511.1 ล้านบาท ลดลงร้อยละ 0.8 เป็นผลมาจากการจ่ายเงินปันผลจำนวนประมาณ 5,511.0 ล้านบาท ในเดือน มิถุนายน 2551 และกำไรสุทธิสำหรับปี 2551 ตามเหตุผลดังกล่าวข้างต้น

อัตราส่วนทางการเงิน

รายการ	ม.ค. - ธ.ค.	
	2551	2550
• อัตราส่วนทุนหมุนเวียน (ไม่รวมรายได้รอดตัดบัญชีฯ) (เท่า) (Current Ratio)	1.8	1.8
• อัตราส่วนหนี้สินต่อส่วนทุน (เท่า) (Debt to Equity Ratio)	1.3	1.4
• อัตราส่วนหนี้สินระยะยาวต่อส่วนทุน (เท่า) (Interest Bearing Debt to Equity Ratio)	0.1	0.1
• อัตรากำไรสุทธิ (%) (Net Profit Margin)	7.8	8.8
• อัตราผลตอบแทนต่อส่วนทุน (%) (Rate of Return on Equity)	5.1	5.9
• อัตราผลตอบแทนต่อสินทรัพย์รวม (%) (Rate of Return on Total Assets)	2.2	2.5
• กำไรสุทธิต่อหุ้น (บาท/หุ้น) (Earnings per share)	9.3	10.4
• ระยะเวลาเรียกเก็บหนี้ (วัน)		
- ลูกหนี้เอกชน	54	55
- ลูกหนี้ราชการ	91	107

- **อัตราส่วนสภาพคล่อง**

สำหรับปี 2551 ทีโอที ยังคงสามารถรักษาสภาพคล่อง โดยอัตราส่วนหมุนเวียนเท่ากับ 1.8 เท่า ใกล้เคียงกับปี 2550

- **อัตราส่วนความสามารถในการก่อหนี้**

ทีโอที มีความสามารถในการก่อหนี้ได้สูงเนื่องจากมีหนี้สินต่อส่วนทุนต่ำ โดยอัตราส่วนหนี้สินต่อส่วนทุนลดลงเป็น 1.3 เท่า ในปี 2551 จาก 1.4 เท่า ในปี 2550 และอัตราส่วนหนี้สินระยะยาวต่อส่วนทุนเท่ากับ 0.1 เท่า ใกล้เคียงกับปี 2550

- **อัตราส่วนความสามารถในการทำกำไร**

ทีโอทีมีความสามารถในการทำกำไรในปี 2551 ลดลงจากปี 2550 โดยอัตรากำไรสุทธิลดลงเป็นร้อยละ 7.8 จากร้อยละ 8.8 อัตราผลตอบแทนต่อส่วนทุนลดลงเป็นร้อยละ 5.1 จากร้อยละ 5.9 และอัตราผลตอบแทนต่อสินทรัพย์รวมลดลงเป็นร้อยละ 2.2 จากร้อยละ 2.5

คณะกรรมการบริษัทเป็นผู้รับผิดชอบต่อการเงินของบริษัท ทีโอที จำกัด (มหาชน) และงบการเงินรวมของบริษัท ทีโอที จำกัด (มหาชน) และบริษัทย่อย งบการเงินดังกล่าวจัดทำขึ้นตามมาตรฐานการบัญชีที่รับรองทั่วไป โดยเลือกใช้นโยบายบัญชีที่เหมาะสมและถือปฏิบัติอย่างสม่ำเสมอและใช้ดุลยพินิจอย่างระมัดระวังและประมาณการที่ดีที่สุดในการจัดทำ รวมทั้งให้มีการเปิดเผยข้อมูลสำคัญอย่างเพียงพอในหมายเหตุประกอบงบการเงิน

คณะกรรมการบริษัทได้จัดให้มีระบบบริหารความเสี่ยงและให้มีการดำรงรักษาไว้ซึ่งระบบควบคุมภายในที่เหมาะสมและมีประสิทธิผล เพื่อให้มั่นใจได้อย่างมีเหตุผลว่าข้อมูลทางบัญชีมีความถูกต้องครบถ้วนและเพียงพอที่จะดำรงรักษาไว้ซึ่งทรัพย์สิน ตลอดจนเพื่อไม่ให้เกิดการทุจริตหรือการดำเนินการที่ผิดปกติดังมีสาระสำคัญ

ในการนี้คณะกรรมการบริษัทได้แต่งตั้งคณะกรรมการตรวจสอบ ซึ่งประกอบด้วยกรรมการที่เป็นอิสระเป็นผู้ดูแลรับผิดชอบเกี่ยวกับคุณภาพของรายงานทางการเงินและระบบการควบคุมภายในโดยความเห็นของคณะกรรมการตรวจสอบเกี่ยวกับเรื่องนี้ปรากฏในรายงานของคณะกรรมการตรวจสอบซึ่งแสดงไว้ในรายงานประจำปีแล้ว

งบการเงินของบริษัทได้รับการตรวจสอบโดยผู้สอบบัญชีของบริษัท คือ สำนักงานการตรวจเงินแผ่นดิน ในการตรวจสอบนั้น ทางคณะกรรมการได้สนับสนุนข้อมูลและเอกสารต่างๆ เพื่อให้ผู้สอบบัญชีสามารถตรวจสอบและแสดงความเห็นได้ตามมาตรฐานการสอบบัญชี โดยความเห็นของผู้สอบบัญชีได้ปรากฏในรายงานของผู้สอบบัญชี ซึ่งแสดงไว้ในรายงานประจำปีแล้ว

คณะกรรมการบริษัทมีความเห็นว่าระบบการควบคุมภายในของบริษัทโดยรวมอยู่ในระดับที่น่าพอใจและสามารถสร้างความเชื่อมั่นอย่างมีเหตุผลได้ว่างบการเงินของบริษัท ทีโอที จำกัด (มหาชน) และงบการเงินรวมของบริษัท ทีโอที จำกัด (มหาชน) และบริษัทย่อย สำหรับปีสิ้นสุดวันที่ 31 ธันวาคม 2551 มีความน่าเชื่อถือได้ โดยถือปฏิบัติตามมาตรฐานการบัญชีที่รับรองทั่วไปและปฏิบัติถูกต้องตามกฎหมายและกฎระเบียบที่เกี่ยวข้อง



(ศาสตราจารย์ ดร.ธีรวุฒิ บุญยโสภณ)
ประธานกรรมการ

เสนอ ผู้ถือหุ้นบริษัท ทีโอที จำกัด (มหาชน)

สำนักงานการตรวจเงินแผ่นดินได้ตรวจสอบงบดุลรวมและงบดุลเฉพาะบริษัท ณ วันที่ 31 ธันวาคม 2551 งบกำไรขาดทุนรวมและงบกำไรขาดทุนเฉพาะบริษัท งบแสดงการเปลี่ยนแปลงส่วนของผู้ถือหุ้นรวมและงบแสดงการเปลี่ยนแปลงส่วนของผู้ถือหุ้นเฉพาะบริษัทและงบกระแสเงินสดรวมและงบกระแสเงินสดเฉพาะบริษัทสำหรับปีสิ้นสุดวันเดียวกันของบริษัท ทีโอที จำกัด (มหาชน) และบริษัทย่อย และเฉพาะบริษัท ทีโอที จำกัด (มหาชน) และงบดุลที่แสดงเงินลงทุนตามวิธีส่วนได้เสียและงบดุลเฉพาะบริษัท ณ วันที่ 31 ธันวาคม 2550 งบกำไรขาดทุนที่แสดงเงินลงทุนตามวิธีส่วนได้เสีย และงบกำไรขาดทุนเฉพาะบริษัท งบแสดงการเปลี่ยนแปลงส่วนของผู้ถือหุ้นที่แสดงเงินลงทุนตามวิธีส่วนได้เสีย และงบแสดงการเปลี่ยนแปลงส่วนของผู้ถือหุ้นเฉพาะบริษัท และงบกระแสเงินสดที่แสดงเงินลงทุนตามวิธีส่วนได้เสีย และงบกระแสเงินสดเฉพาะบริษัท สำหรับปีสิ้นสุดวันเดียวกันของบริษัท ทีโอที จำกัด (มหาชน) ซึ่งผู้บริหารของบริษัทเป็นผู้รับผิดชอบต่อความถูกต้องและครบถ้วนของข้อมูลในงบการเงินเหล่านี้ ส่วนสำนักงานการตรวจเงินแผ่นดิน เป็นผู้รับผิดชอบในการแสดงความเห็นต่องบการเงินดังกล่าวจากผลการตรวจสอบของสำนักงานการตรวจเงินแผ่นดิน

สำนักงานการตรวจเงินแผ่นดินได้ปฏิบัติตามตรวจสอบตามมาตรฐานการสอบบัญชีที่รับรองทั่วไป ซึ่งกำหนดให้สำนักงานการตรวจเงินแผ่นดิน ต้องวางแผนและปฏิบัติตามเพื่อให้ได้ความเชื่อมั่นอย่างมีเหตุผลว่างบการเงินแสดงข้อมูลที่ขัดต่อข้อเท็จจริงอันเป็นสาระสำคัญหรือไม่ การตรวจสอบรวมถึงการใช้วิธีการทดสอบหลักฐานประกอบรายการทั้งที่เป็นจำนวนเงินและการเปิดเผยข้อมูลในงบการเงิน การประเมินความเหมาะสมของหลักการบัญชีที่บริษัทใช้และประมาณการเกี่ยวกับรายการทางการเงินที่เป็นสาระสำคัญ ซึ่งผู้บริหารของบริษัทเป็นผู้จัดทำขึ้น ตลอดจนการประเมินถึงความเหมาะสมของการแสดงรายการที่นำเสนอในงบการเงินโดยรวม สำนักงานการตรวจเงินแผ่นดินเชื่อว่าการตรวจสอบดังกล่าวให้ข้อสรุปที่เป็นเกณฑ์อย่างเหมาะสมในการแสดงความเห็นของสำนักงานการตรวจเงินแผ่นดิน

สำนักงานการตรวจเงินแผ่นดินเห็นว่า งบการเงินรวมและงบการเงินเฉพาะบริษัทข้างต้นนี้แสดงฐานะการเงินรวม และฐานะการเงินเฉพาะบริษัท ณ วันที่ 31 ธันวาคม 2551 ผลการดำเนินงานรวมและผลการดำเนินงานเฉพาะบริษัท การเปลี่ยนแปลงส่วนของผู้ถือหุ้นรวม และการเปลี่ยนแปลงส่วนของผู้ถือหุ้นเฉพาะบริษัท และกระแสเงินสดรวม และกระแสเงินสดเฉพาะบริษัท สำหรับปีสิ้นสุดวันเดียวกันของบริษัท ทีโอที จำกัด (มหาชน) และบริษัทย่อย และงบการเงินที่แสดงเงินลงทุนตามวิธีส่วนได้เสียและงบการเงินเฉพาะบริษัทแสดงฐานะการเงิน ณ วันที่ 31 ธันวาคม 2550 ผลการดำเนินงานที่แสดงเงินลงทุนตามวิธีส่วนได้เสียและผลการดำเนินงานเฉพาะบริษัท การเปลี่ยนแปลงส่วนของผู้ถือหุ้นที่แสดงเงินลงทุนตามวิธีส่วนได้เสียและการเปลี่ยนแปลงส่วนของผู้ถือหุ้นเฉพาะบริษัท และกระแสเงินสดที่แสดงเงินลงทุนตามวิธีส่วนได้เสียและกระแสเงินสดเฉพาะบริษัท สำหรับปีสิ้นสุดวันเดียวกันของบริษัท ทีโอที จำกัด (มหาชน) โดยถูกต้องตามที่ควรในสาระสำคัญตามหลักการบัญชีที่รับรองทั่วไป

โดยไม่เป็นเงื่อนไขการแสดงความเห็นต่องบการเงิน สำนักงานการตรวจเงินแผ่นดิน ขอให้สังเกตดังนี้

1. หมายเหตุประกอบงบการเงินข้อ 38.1 เรื่องหนี้สินที่อาจจะเกิดขึ้นในภายหน้า เกี่ยวกับคดีสัญญาที่บริษัทเป็นจำเลย จำนวน 58,044.84 ล้านบาท
2. หมายเหตุประกอบงบการเงินข้อ 38.2.1 เรื่องหนี้สินที่อาจจะเกิดขึ้นกรณีภาษีเงินได้นิติบุคคลที่เกี่ยวกับรายได้ที่ยังไม่รับรู้
3. หมายเหตุประกอบงบการเงินข้อ 38.2.2 เรื่องภาระเบี้ยปรับและเงินเพิ่มค้างชำระภาษีมูลค่าเพิ่มของส่วนแบ่งรายได้ที่ถูกหักนำส่งภาษีสรรพสามิตจำนวน 2,937.77 ล้านบาท
4. หมายเหตุประกอบงบการเงินข้อ 41 เรื่องข้อพิพาทการเชื่อมต่อโครงข่ายกับบริษัทคู่สัญญา



(นางดวงตา จานทอง)
รองผู้ว่าการตรวจเงินแผ่นดิน



(นางสาวเกศมณี กิจวรณีย์)
ผู้อำนวยการสำนักงาน

งบดุล

ณ วันที่ 31 ธันวาคม 2551 และ 2550

หน่วย : บาท

หมายเหตุ	งบการเงินที่ แสดงเงินลงทุน ตามวิธี				
	งบการเงิน รวม	ส่วนได้เสีย	งบการเงินเฉพาะบริษัท		
	2551	2550	2551	2550	
สินทรัพย์					
สินทรัพย์หมุนเวียน					
เงินสดและรายการเทียบเท่าเงินสด	8	11,525,089,201	17,427,148,181	11,519,748,680	17,427,148,181
เงินลงทุนชั่วคราว	9	3,180,453,061	1,350,385,807	3,180,453,061	1,350,385,807
เงินลงทุนเพื่อได้ก่อนหนี้สินระยะยาว	10	14,825,631,906	14,285,982,448	14,825,631,906	14,285,982,448
ลูกหนี้การค้า - สุทธิ	11	14,295,466,904	14,340,420,083	14,295,466,904	14,340,420,083
ลูกหนี้อื่น - สุทธิ		51,709,760	77,097,398	51,709,760	77,097,398
เงินให้กู้ยืมแก่พนักงาน - ส่วนที่ถึงกำหนดชำระภายในหนึ่งปี	16	125,174,524	165,037,787	125,174,524	165,037,787
เงินทดรองจ่ายแก่กิจการที่เกี่ยวข้องกัน	39.3	-	2,466,356,508	-	2,466,356,508
สินค้าและพัสดุดังเหลือ - สุทธิ	12	2,299,835,507	2,597,458,017	2,299,835,507	2,597,458,017
สินทรัพย์หมุนเวียนอื่น - สุทธิ	13	1,704,889,472	1,823,330,475	1,565,443,146	1,823,330,475
รวมสินทรัพย์หมุนเวียน		48,008,250,335	54,533,216,704	47,863,463,488	54,533,216,704
สินทรัพย์ไม่หมุนเวียน					
เงินลงทุนในบริษัทย่อยและบริษัทร่วม	14	653,564,286	1,122,930,892	1,740,605,335	1,408,605,425
เงินลงทุนระยะยาวอื่น	15	4,780,850,008	6,102,311,735	4,780,850,008	6,102,311,735
เงินให้กู้ยืมแก่พนักงาน	16	1,088,604,323	1,239,449,164	1,088,604,323	1,239,449,164
เงินลงทุนเพื่อได้ก่อนหนี้สินระยะยาว - เกิน 1 ปี	10	3,623,440,708	3,273,296,161	3,623,440,708	3,273,296,161
ที่ดิน อาคาร และอุปกรณ์ - สุทธิ	17	77,098,474,312	78,651,716,263	76,749,305,083	78,651,716,263
ที่ดิน อาคาร และอุปกรณ์จากการร่วมกิจการ และร่วมลงทุน - สุทธิ	18	114,240,020,594	120,827,189,554	114,240,020,594	120,827,189,554
สินทรัพย์ไม่มีตัวตน - สุทธิ	19	4,300,947,792	493,924,410	4,300,947,792	493,924,410
รวมสินทรัพย์ไม่หมุนเวียน		205,785,902,023	211,710,818,179	206,523,773,843	211,996,492,712
รวมสินทรัพย์		253,794,152,358	266,244,034,883	254,387,237,331	266,529,709,416

หมายเหตุประกอบงบการเงินเป็นส่วนหนึ่งของงบการเงินนี้

งบดุล

ณ วันที่ 31 ธันวาคม 2551 และ 2550

หน่วย : บาท

หมายเหตุ	งบการเงินที่ แสดงเงินลงทุน ตามวิธี				
	งบการเงิน รวม	ส่วนได้เสีย	งบการเงินเฉพาะบริษัท		
	2551	2550	2551	2550	
หนี้สินและส่วนของผู้ถือหุ้น					
หนี้สินหมุนเวียน					
เจ้าหนี้การค้า	20	2,930,174,201	3,433,674,484	2,664,658,122	3,433,674,484
เจ้าหนี้ตามสัญญาส่วนแบ่งรายได้	21	13,137,000,902	11,894,483,957	13,137,000,902	11,894,483,957
เจ้าหนี้อื่น		461,360,011	487,695,518	461,360,011	487,695,518
เจ้าหนี้กิจการที่เกี่ยวข้องกัน -					
ส่วนที่ครบกำหนดภายในหนึ่งปี	39.4	480,000,000	-	480,000,000	-
เงินกู้ยืมระยะยาว -					
ส่วนที่ครบกำหนดชำระภายในหนึ่งปี	27	666,778,238	704,648,121	666,778,238	704,648,121
หนี้สินตามสัญญาเช่าการเงิน -					
ส่วนที่ครบกำหนดชำระภายในหนึ่งปี	28	972,479,988	1,161,167,859	1,697,720,153	1,161,167,859
ค่าใช้จ่ายค้างจ่าย	22	4,566,273,522	6,167,128,839	4,567,087,868	6,167,128,839
ภาษีเงินได้ค้างจ่าย		439,551,972	426,744,472	445,260,279	426,744,472
เงินประกันการใช้โทรศัพท์	23	1,870,826,366	2,003,169,604	1,870,829,093	2,003,169,604
รายได้รอตัดบัญชี -					
ส่วนที่จะรับรู้เป็นรายได้ภายในหนึ่งปี	26	19,083,339,411	18,239,592,224	19,083,339,411	18,239,592,224
สำรองหนี้สิน	24	-	2,921,642,999	-	623,028,091
หนี้สินหมุนเวียนอื่น	25	1,790,309,768	1,550,388,279	1,742,800,047	1,550,388,279
รวมหนี้สินหมุนเวียน		46,398,094,379	48,990,336,356	46,816,834,124	46,691,721,448
หนี้สินไม่หมุนเวียน					
รายได้รอตัดบัญชี	26	88,910,654,011	97,742,538,698	88,910,654,011	97,742,538,698
เจ้าหนี้กิจการที่เกี่ยวข้องกัน	39.4	1,581,013,965	-	1,581,013,965	-
เงินกู้ยืมระยะยาว	27	6,268,635,523	7,107,175,762	6,268,635,523	7,107,175,762
หนี้สินตามสัญญาเช่าการเงิน	28	1,644,963,695	2,542,773,053	1,644,963,695	2,542,773,053
เงินกองทุนสวัสดิการสงเคราะห์พนักงาน	29	354,723,606	350,094,017	354,723,606	350,094,017
รวมหนี้สินไม่หมุนเวียน		98,759,990,800	107,742,581,530	98,759,990,800	107,742,581,530
รวมหนี้สิน		145,158,085,179	156,732,917,886	145,576,824,924	154,434,302,978

หมายเหตุประกอบงบการเงินเป็นส่วนหนึ่งของงบการเงินนี้

งบดุล

ณ วันที่ 31 ธันวาคม 2551 และ 2550

หน่วย : บาท

หมายเหตุ	งบการเงินที่แสดงเงินลงทุนตามวิธี			
	งบการเงินรวม	ส่วนได้เสีย	งบการเงินเฉพาะบริษัท	
	2551	2550	2551	2550
หนี้สินและส่วนของผู้ถือหุ้น (ต่อ)				
ส่วนของผู้ถือหุ้น				
ทุนเรือนหุ้น				
ทุนจดทะเบียน				
หุ้นสามัญ 600,000,000 หุ้น มูลค่าหุ้นละ 10 บาท	6,000,000,000	6,000,000,000	6,000,000,000	6,000,000,000
ทุนที่ออกและชำระแล้ว				
หุ้นสามัญ 600,000,000 หุ้น มูลค่าหุ้นละ 10 บาท	6,000,000,000	6,000,000,000	6,000,000,000	6,000,000,000
กำไรสะสม				
จัดสรรแล้ว	30	2,118,110,793	2,118,110,793	2,118,110,793
ยังไม่ได้จัดสรร		99,847,238,241	99,755,426,891	100,045,975,364
รายการกำไรที่ยังไม่เกิดขึ้นในหลักทรัพย์เพื่อขาย	32	646,326,250	1,637,579,313	646,326,250
รวมส่วนของผู้ถือหุ้นบริษัทใหญ่		108,611,675,284	109,511,116,997	108,810,412,407
ส่วนของผู้ถือหุ้นส่วนน้อย	33	24,391,895	-	-
รวมส่วนของผู้ถือหุ้น		108,636,067,179	109,511,116,997	108,810,412,407
รวมหนี้สินและส่วนของผู้ถือหุ้น		253,794,152,358	266,244,034,883	254,387,237,331

หมายเหตุประกอบงบการเงินเป็นส่วนหนึ่งของงบการเงินนี้



(ศาสตราจารย์ ดร.ธีระวุฒิ บุญยโสภณ)

ประธานกรรมการ
บริษัท ทีไอที จำกัด (มหาชน)



(นายวรุธ สุวกร)

กรรมการผู้จัดการใหญ่
บริษัท ทีไอที จำกัด (มหาชน)

งบกำไรขาดทุน

สำหรับปีสิ้นสุดวันที่ 31 ธันวาคม 2551 และ 2550

หน่วย : บาท

หมายเหตุ	งบการเงินที่ แสดงเงินลงทุน ตามวิธี			
	งบการเงิน รวม	ส่วนได้เสีย	งบการเงินเฉพาะบริษัท	
	2551	2550	2551	2550
รายได้				
รายได้จากการให้บริการโทรคมนาคม	27,117,717,214	28,638,281,124	27,117,717,452	28,638,281,124
รายได้จากการร่วมดำเนินงานและร่วมลงทุน	3,545,163,502	4,034,485,167	3,545,163,502	4,034,485,167
รายได้จากส่วนแบ่งรายได้	19,462,999,856	17,365,270,620	19,462,999,856	17,365,270,620
รายได้ตัดบัญชี - รายได้รอดตัดบัญชีสินทรัพย์ที่ได้				
จากการร่วมดำเนินงานและร่วมลงทุน	26	19,588,530,684	18,393,193,213	19,588,530,684
รายได้จากการให้บริการอื่น	511,881,153	574,083,382	511,881,153	574,083,382
รายได้อื่น	1,934,657,034	2,181,362,706	1,930,199,743	2,181,362,706
รวมรายได้	72,160,949,443	71,186,676,212	72,156,492,390	71,186,676,212
ค่าใช้จ่าย				
ต้นทุนในการให้บริการ	21,006,276,396	23,001,525,437	21,006,809,579	23,001,525,437
ค่าเสื่อมราคา - สินทรัพย์ที่ได้รับจาก				
การร่วมดำเนินงานและร่วมลงทุน	18, 35	17,465,538,665	16,493,321,917	17,465,538,665
ค่าใช้จ่ายในการขายและบริหาร	24,741,946,585	21,448,109,991	27,169,372,208	22,150,460,601
ค่าตอบแทนกรรมการ	40	7,028,960	15,411,976	6,975,710
ส่วนแบ่งขาดทุนจากเงินลงทุนตามวิธีส่วนได้เสีย	14	46,752,139	301,115,002	-
รวมค่าใช้จ่าย	63,267,542,745	61,259,484,323	65,648,696,162	61,660,719,931
กำไรก่อนดอกเบี้ยจ่ายและภาษีเงินได้	8,893,406,698	9,927,191,889	6,507,796,228	9,525,956,281
ดอกเบี้ยจ่าย	34	(662,417,310)	(1,016,203,047)	(662,417,310)
กำไรก่อนภาษีเงินได้	8,230,989,388	8,910,988,842	5,491,593,181	8,863,538,971
ภาษีเงินได้	(2,628,119,886)	(2,678,329,486)	(2,628,119,886)	(2,678,329,486)
กำไรก่อนส่วนของผู้ถือหุ้นส่วนน้อย	5,602,869,502	6,232,659,356	3,217,259,032	5,831,423,748
กำไรส่วนที่เป็นของผู้ถือหุ้นส่วนน้อย	33	(58,152)	-	-
กำไรสุทธิสำหรับงวด	5,602,811,350	6,232,659,356	3,217,259,032	5,831,423,748
กำไรต่อหุ้นขั้นพื้นฐาน				
กำไรสุทธิ	36	9.34	10.39	5.36

หมายเหตุประกอบงบการเงินเป็นส่วนหนึ่งของงบการเงินนี้

บริษัท ทีไอที จำกัด (มหาชน) และบริษัทย่อย

งบแสดงการเปลี่ยนแปลงส่วนของผู้ถือหุ้น

สำหรับปีสิ้นสุดวันที่ 31 ธันวาคม 2551

หน่วย : บาท

	งบการเงินรวม				รวม	
	ทุนเรือนหุ้น ที่ออกและ ชำระแล้ว	กำไรสะสม จัดสรรแล้ว	กำไรสะสม ยังไม่จัดสรร	รายการกำไร ที่ยังไม่เกิดขึ้น ในหลักทรัพย์ เผื่อขาย		
ยอดคงเหลือ ณ วันที่ 1 มกราคม 2551	6,000,000,000	2,118,110,793	99,755,426,891	1,637,579,313	-	109,511,116,997
กำไรสุทธิสำหรับงวด	-	-	5,602,811,350	-	-	5,602,811,350
เงินปันผลจ่าย	31	-	(5,511,000,000)	-	-	(5,511,000,000)
การเปลี่ยนแปลงระหว่างงวด	32	-	-	(991,253,063)	-	(991,253,063)
ส่วนของผู้ถือหุ้นส่วนน้อยเพิ่มขึ้นระหว่างงวด	33	-	-	-	24,391,895	24,391,895
ยอดคงเหลือ ณ วันที่ 31 ธันวาคม 2551	6,000,000,000	2,118,110,793	99,847,238,241	646,326,250	24,391,895	108,636,067,179

หมายเหตุประกอบงบการเงินเป็นส่วนหนึ่งของงบการเงินนี้

บริษัท ทีไอที จำกัด (มหาชน)

งบแสดงการเปลี่ยนแปลงส่วนของผู้ถือหุ้น

สำหรับปีสิ้นสุดวันที่ 31 ธันวาคม 2550

หน่วย : บาท

งบการเงินที่แสดงเงินลงทุนตามวิธีส่วนได้เสีย

หมายเหตุ	ทุนเรือนหุ้น		กำไรสะสม		รายการกำไร		รวม
	ที่ออกและชำระแล้ว	กำไรสะสมจัดสรรแล้ว	กำไรสะสมยังไม่จัดสรร	กำไรที่เกิดขึ้นในหลักทรัพย์	ที่ยังไม่เกิดขึ้นในหลักทรัพย์	เพื่อขาย	
	6,000,000,000	2,118,110,793	94,524,767,535	543,473,671	103,186,351,999		
ยอดคงเหลือ ณ วันที่ 1 มกราคม 2550	-	-	6,232,659,356	-	6,232,659,356		
กำไรสุทธิสำหรับงวด	-	-	(1,002,000,000)	-	(1,002,000,000)		
เงินปันผลจ่าย	31	-	-	-	-		
การเปลี่ยนแปลงระหว่างงวด	-	-	-	1,094,105,642	1,094,105,642		
ยอดคงเหลือ ณ วันที่ 31 ธันวาคม 2550	6,000,000,000	2,118,110,793	99,755,426,891	1,637,579,313	109,511,116,997		

หมายเหตุประกอบงบการเงินเป็นส่วนหนึ่งของงบการเงินนี้

บริษัท ทีไอที จำกัด (มหาชน)

งบแสดงการเปลี่ยนแปลงส่วนของผู้ถือหุ้น

สำหรับปีสิ้นสุดวันที่ 31 ธันวาคม 2551 และ 2550

หน่วย : บาท

	งบการเงินเฉพาะบริษัท				รวม
	หมายเหตุ	ทุนเรือนหุ้น ที่ออกและ ชำระแล้ว	กำไรสะสม จัดสรรแล้ว	กำไรสะสม ยังไม่จัดสรร	
				รายการกำไร ที่ยังไม่เกิดขึ้น ในหลักทรัพย์ เผื่อขาย	
ยอดคงเหลือ ณ วันที่ 1 มกราคม 2550		6,000,000,000	2,118,110,793	97,510,292,584	106,171,877,048
กำไรสุทธิสำหรับงวด		-	-	5,831,423,748	5,831,423,748
เงินปันผลจ่าย	31	-	-	(1,002,000,000)	(1,002,000,000)
การเปลี่ยนแปลงระหว่างงวด	32	-	-	-	1,094,105,642
ยอดคงเหลือ ณ วันที่ 31 ธันวาคม 2550		6,000,000,000	2,118,110,793	102,339,716,332	112,095,406,438
ยอดคงเหลือ ณ วันที่ 1 มกราคม 2551		6,000,000,000	2,118,110,793	102,339,716,332	112,095,406,438
กำไรสุทธิสำหรับงวด		-	-	3,217,259,032	3,217,259,032
เงินปันผลจ่าย	31	-	-	(5,511,000,000)	(5,511,000,000)
การเปลี่ยนแปลงระหว่างงวด	32	-	-	-	(991,253,063)
ยอดคงเหลือ ณ วันที่ 31 ธันวาคม 2551		6,000,000,000	2,118,110,793	100,045,975,364	108,810,412,407

หมายเหตุประกอบงบการเงินเป็นส่วนหนึ่งของงบการเงินนี้

งบกระแสเงินสด

สำหรับปีสิ้นสุดวันที่ 31 ธันวาคม 2551 และ 2550

หน่วย : บาท

หมายเหตุ	งบการเงิน		งบการเงินที่ แสดงเงินลงทุน ตามวิธี ส่วนได้เสีย	
	รวม	ส่วนได้เสีย	งบการเงินเฉพาะบริษัท	
	2551	2550	2551	2550
กระแสเงินสดจากกิจกรรมดำเนินงาน				
กำไรสุทธิก่อนภาษี	8,230,931,236	8,910,988,842	5,845,378,918	8,509,753,234
รายการปรับกระทบกำไรสุทธิก่อนภาษีเป็นเงินสด				
รับ (จ่าย) จากกิจกรรมดำเนินงาน :				
ค่าเสื่อมราคา / ค่าตัดจำหน่าย	17, 18, 19 29,283,139,850	29,755,737,715	29,283,139,850	29,755,737,715
หนี้สงสัยจะสูญ	335,546,183	483,016,611	1,968,675,599	483,016,611
ขาดทุนจากการเสื่อมค่าของสินค้าคงเหลือ	23,628,679	21,143,602	23,628,679	21,143,602
สำรองภาระหนี้สินในบริษัทร่วม	-	-	274,021,960	623,028,092
ค่าใช้จ่ายภาษีมูลค่าเพิ่ม	322,804,481	-	322,804,481	-
ส่วนแบ่งขาดทุนจากเงินลงทุนตามวิธีส่วนได้เสีย	14 46,752,139	301,115,002	-	-
ขาดทุนจากการด้อยค่าของเงินลงทุน	-	26,014,170	49,127,493	105,336,688
ขาดทุนจากการด้อยค่าของสินทรัพย์ถาวร	127,546,898	193,801,038	127,546,898	193,801,038
ขาดทุนจากการรับภาระหนี้ในกิจการร่วมค้าไทย - โมบาย	87,092,212	-	556,545,119	-
การตัดจำหน่ายรายได้รอดตัดบัญชี	26 (19,588,530,684)	(18,393,193,213)	(19,588,530,684)	(18,393,193,213)
ขาดทุนจากอัตราแลกเปลี่ยนที่ยังไม่เกิดขึ้น	710,753,980	9,851,295	710,753,980	9,851,295
ขาดทุน (กำไร) จากอัตราแลกเปลี่ยนที่เกิดขึ้นจริง - เงินกู้	51,160,731	(179,498,152)	51,160,731	(179,498,152)
ขาดทุนจากการจำหน่ายที่ดิน อาคาร และอุปกรณ์	699,195,652	776,556,772	699,195,652	776,556,772
รายได้จากการรับบริจาคสินทรัพย์	(3,550,186)	(2,143,889)	(3,550,186)	(2,143,889)
รายได้ดอกเบี้ย	(1,095,187,547)	(1,226,640,379)	(1,095,187,547)	(1,226,640,379)
รายได้เงินปันผล	(125,230,983)	(5,975,750)	(125,230,983)	(5,975,750)
ค่าใช้จ่ายดอกเบี้ย	664,655,267	1,014,737,587	664,655,267	1,014,737,587
ส่วนที่เป็นของผู้ถือหุ้นส่วนน้อย	33 58,152	-	-	-
อื่นๆ	23,267,219	9,479,865	27,722,133	9,479,865
กำไรจากการดำเนินงานก่อนการเปลี่ยนแปลงในสินทรัพย์ และหนี้สินดำเนินงาน	19,794,033,279	21,694,991,116	19,791,857,360	21,694,991,116
การเปลี่ยนแปลงในสินทรัพย์และหนี้สินดำเนินงาน				
การเปลี่ยนแปลงในสินทรัพย์ดำเนินงาน (เพิ่มขึ้น) ลดลง				
- ลูกหนี้การค้า	(927,236,203)	(866,415,265)	(927,236,203)	(866,415,265)
- ลูกหนี้อื่น	(39,301,300)	(22,191,450)	(39,301,300)	(22,191,450)
- เงินให้กู้ยืมพนักงาน	190,708,104	210,853,885	190,708,104	210,853,885
- สินค้าและวัสดุคงเหลือ	280,187,519	430,292,119	280,187,519	430,292,119
- สินทรัพย์หมุนเวียนอื่น	(307,382,477)	55,414,082	(308,254,784)	55,414,082
การเปลี่ยนแปลงในหนี้สินดำเนินงานเพิ่มขึ้น (ลดลง)				
- เจ้าหนี้การค้า	(1,867,582,047)	(446,051,108)	(1,766,974,716)	(446,051,108)
- เจ้าหนี้ตามสัญญาส่วนแบ่งรายได้	1,585,829,460	1,125,720,742	1,585,829,460	1,125,720,742
- เจ้าหนี้อื่น	(26,342,982)	(242,882,613)	(26,335,507)	(242,882,613)
- ค่าใช้จ่ายค้างจ่าย	(1,653,235,877)	1,283,040,032	(1,652,396,603)	1,283,040,032
- เงินประกันการใช้โทรศัพท์	(132,343,238)	(305,714,380)	(132,340,510)	(305,714,380)
- หนี้สินหมุนเวียนอื่น	197,720,744	(162,036,934)	203,955,039	(162,036,934)
- เงินกองทุนสวัสดิการสงเคราะห์พนักงาน	4,629,588	(1,163,951)	4,629,588	(1,163,951)
เงินสดได้มาจากกิจกรรมดำเนินงาน	17,099,684,570	22,753,856,275	17,204,327,447	22,753,856,275
รับดอกเบี้ย	1,127,259,711	1,191,101,464	1,127,259,711	1,191,101,464
รับเงินปันผล	125,230,983	26,975,750	125,230,983	26,975,750
จ่ายดอกเบี้ย	(668,429,704)	(1,216,954,047)	(668,429,704)	(1,216,954,047)
จ่ายภาษีเงินได้	(2,609,653,839)	(3,673,597,280)	(2,609,604,079)	(3,673,597,280)
เงินสดสุทธิได้มาจากกิจกรรมดำเนินงาน	15,074,091,721	19,081,382,162	15,178,784,358	19,081,382,162

หมายเหตุประกอบงบการเงินเป็นส่วนหนึ่งของงบการเงินนี้

งบกระแสเงินสด

สำหรับปีสิ้นสุดวันที่ 31 ธันวาคม 2551 และ 2550

หน่วย : บาท

หมายเหตุ	งบการเงิน		งบการเงินที่ แสดงเงินลงทุน ตามวิธี		
	รวม	ส่วนได้เสีย	งบการเงินเฉพาะบริษัท		
	2551	2550	2551	2550	
กระแสเงินสดจากกิจกรรมลงทุน					
เงินลงทุนชั่วคราวเพิ่มขึ้น	9	(2,988,024,233)	(1,822,658,643)	(2,988,024,233)	(1,822,658,643)
เงินลงทุนชั่วคราวลดลง	9	1,789,514,079	4,367,317,678	1,789,514,079	4,367,317,678
เงินลงทุนเพื่อไถ่ถอนหนี้สินระยะยาวเพิ่มขึ้น	10	(8,895,738,377)	(33,418,644,252)	(8,895,738,377)	(33,418,644,252)
เงินลงทุนเพื่อไถ่ถอนหนี้สินระยะยาวลดลง	10	8,028,352,467	34,788,296,009	8,028,352,467	34,788,296,009
เงินทดรองจ่ายแก่กิจการที่เกี่ยวข้องกันเพิ่มขึ้น		(77,308,718)	(84,175,997)	(77,308,718)	(84,175,997)
เงินสดรับจากการรับชำระหนี้เงินทดรองจ่าย		31,908,983	-	31,908,983	-
เงินสดจ่ายเพื่อซื้อเงินลงทุนในบริษัทย่อยและบริษัทร่วม		-	(5,206,540)	-	(5,206,540)
เงินสดรับจากการรวมบริษัท เอ ซี ที โมบาย จำกัด		4,446,144	-	-	-
เงินสดจ่ายเพื่อซื้อเงินลงทุนระยะยาวอื่น	15	(300,948,921)	(395,820,240)	(300,948,921)	(395,820,240)
เงินจ่ายล่วงหน้าค่าซื้ออุปกรณ์		(674,789,323)	(196,135,491)	(674,789,323)	(196,135,491)
เงินสดรับจากการขายที่ดิน อาคาร และอุปกรณ์		60,559,225	60,679,818	60,559,225	60,679,818
เงินสดจ่ายเพื่อซื้อที่ดิน อาคาร และอุปกรณ์		(9,675,678,242)	(6,795,881,368)	(9,675,678,242)	(6,795,881,368)
เงินสดจ่ายเพื่อซื้อสินทรัพย์ไม่มีตัวตน		(43,448,333)	(109,115,992)	(43,448,333)	(109,115,992)
เงินสดสุทธิใช้ไปในกิจกรรมลงทุน		(12,741,155,249)	(3,611,345,018)	(12,745,601,393)	(3,611,345,018)
กระแสเงินสดจากกิจกรรมจัดหาเงิน					
จ่ายเงินกู้ยืมระยะยาว		(1,639,513,085)	(5,748,438,806)	(1,639,513,085)	(5,748,438,806)
จ่ายชำระสัญญาเช่าการเงิน	28	(1,086,497,229)	(1,698,856,151)	(1,192,084,243)	(1,698,856,151)
เงินปันผลจ่าย	31	(5,511,000,000)	(1,002,000,000)	(5,511,000,000)	(1,002,000,000)
เงินสดสุทธิใช้ไปในกิจกรรมจัดหาเงิน		(8,237,010,314)	(8,449,294,957)	(8,342,597,328)	(8,449,294,957)
เงินสดและรายการเทียบเท่าเงินสดเพิ่มขึ้น (ลดลง) - สุทธิ		(5,904,073,842)	7,020,742,187	(5,909,414,363)	7,020,742,187
เงินสดและรายการเทียบเท่าเงินสดต้นงวด		17,427,148,181	10,448,093,476	17,427,148,181	10,448,093,476
ผลกระทบของการเปลี่ยนแปลงอัตราแลกเปลี่ยน		2,014,862	(41,687,482)	2,014,862	(41,687,482)
เงินสดและรายการเทียบเท่าเงินสดปลายงวด	8	11,525,089,201	17,427,148,181	11,519,748,680	17,427,148,181

รายการที่ไม่ใช่เงินสด

หน่วย : ล้านบาท

ทรัพย์สินถาวรที่ได้มาจากสัญญาเช่าการเงิน		-	62.17	-	62.17
ทรัพย์สินถาวรที่ได้มาจากการบริจาค	17	3.55	2.14	3.55	2.14
ทรัพย์สินถาวรที่ได้มาจากการร่วมกิจการและร่วมลงทุน	18, 26	12,495.19	45,662.29	12,495.19	45,662.29
ทรัพย์สินถาวรที่ได้มาแต่ยังไม่ได้ชำระเงิน		2,646.34	4,498.23	2,646.34	4,498.23
สิทธิในการถือครองคืนความถี่ที่ได้มาแต่ยังไม่ได้ชำระเงิน	6, 19	3,925.21	-	3,925.21	-
เงินลงทุนในบริษัท เอ ซี ที โมบาย จำกัด ที่ได้มาแต่ยังไม่ได้ชำระเงิน	6,14	-	-	381.13	-

หมายเหตุประกอบงบการเงินเป็นส่วนหนึ่งของงบการเงินนี้

หมายเหตุประกอบงบการเงิน

สำหรับปีสิ้นสุดวันที่ 31 ธันวาคม 2551 และ 2550

1 ข้อมูลทั่วไป

1.1 การจัดตั้งบริษัท

บริษัท ทีโอที จำกัด (มหาชน) (“บริษัท”) เป็นบริษัทมหาชนจำกัดซึ่งจัดตั้งขึ้นในประเทศไทย และมีที่อยู่ตามที่ได้จดทะเบียนดังนี้

89/2 หมู่ 3 ถนนแจ้งวัฒนะ แขวงทุ่งสองห้อง เขตหลักสี่ กรุงเทพมหานคร ประเทศไทย

1.2 การประกอบธุรกิจ

บริษัท บริษัทย่อย และบริษัทร่วม (“กลุ่มบริษัท”) ประกอบธุรกิจหลักในด้านโทรคมนาคมทุกประเภท อันได้แก่ การให้บริการโทรศัพท์ประจำที่ โทรศัพท์สาธารณะทั้งแบบใช้เหรียญและแบบใช้บัตร โทรศัพท์รหัสส่วนตัว บริการสื่อสารร่วมระบบดิจิทัล (ISDN) โทรศัพท์ไร้สาย โทรศัพท์ติดตามตัว บริการสื่อสารข้อมูล บริการวีดิสาร บริการคู่สายเช่าและวงจรเช่า บริการอินเทอร์เน็ต และธุรกิจอื่นที่เกี่ยวข้องและใกล้เคียงกัน ทั้งในประเทศ ระหว่างประเทศ และนอกประเทศ

บริษัทได้เปิดโอกาสให้บริษัทเอกชนเข้าร่วมการงานและร่วมลงทุนเพื่อทำการขยายโทรศัพท์พื้นฐานและบริการโทรคมนาคมที่เกี่ยวข้องต่างๆ ทั้งนี้บริษัทเอกชนที่อยู่ภายใต้สัญญาร่วมการงานและร่วมลงทุนบางบริษัทจะต้องจ่ายผลประโยชน์ตอบแทนในอัตราร้อยละของรายได้ และบางบริษัทจะต้องจ่ายผลประโยชน์ตอบแทนแก่บริษัทในอัตราร้อยละของรายได้หรือเงินขั้นต่ำที่ระบุในแต่ละสัญญา แล้วแต่จำนวนใดจะสูงกว่า นอกจากนี้สัญญาร่วมการงานและร่วมลงทุนบางสัญญายังระบุให้กลุ่มบริษัทเอกชนดังกล่าวต้องจัดหาอาคารและอุปกรณ์เพื่อดำเนินการและส่งมอบอาคารและอุปกรณ์ที่จัดทำภายใต้สัญญาข้างต้นให้เป็นกรรมสิทธิ์ของบริษัทภายในเวลาที่กำหนดไว้ในสัญญาฯ ซึ่งส่วนใหญ่โอนกรรมสิทธิ์ให้แก่บริษัทเมื่อก่อสร้างและติดตั้งเสร็จพร้อมใช้งาน โดยบริษัทจะให้สิทธิแก่กลุ่มบริษัทเอกชนในการใช้สินทรัพย์เพื่อดำเนินงานทางการค้า นโยบายในการรับรู้รายได้และการบันทึกบัญชีสินทรัพย์ที่ได้รับมอบจากกลุ่มบริษัทเอกชนได้อธิบายไว้ในหมายเหตุ 2.11 ณ วันที่ 31 ธันวาคม 2551 และ 2550 บริษัทได้ให้บริษัทเอกชนเข้าร่วมการงานและร่วมลงทุน ดังนี้

1.2.1 บริษัทเอกชนที่ต้องโอนสินทรัพย์ภายใต้สัญญาร่วมการงานและร่วมลงทุนให้แก่บริษัท

บริษัทเอกชน	ประเภทของบริการ	ระยะเวลาของสัญญา
1. บริษัท ทู คอรัปอเรชั่น จำกัด (มหาชน)	บริการโทรศัพท์ - โทรศัพท์พื้นฐานจำนวน 2.6 ล้านเลขหมาย ในเขตนครหลวง - โทรศัพท์สาธารณะประเภทหยอดเหรียญ ในเขตนครหลวง - บริการเสริม เช่น DID บริการคู่สายเช่า เป็นต้น - บริการโทรศัพท์พื้นฐานที่สามารถใช้ นอกสถานที่โดยไม่ต้องใช้สาย	25 ปี นับจาก 29 ตุลาคม 2535 เริ่ม 15 มกราคม 2540 สิ้นสุด 29 ตุลาคม 2560 เริ่ม 13 พฤษภาคม 2539 สิ้นสุด 29 ตุลาคม 2560 เริ่ม 15 สิงหาคม 2539 สิ้นสุด 29 ตุลาคม 2560
2. บริษัท ทีทีแอนด์ที จำกัด (มหาชน)	บริการโทรศัพท์ - โทรศัพท์พื้นฐานจำนวน 1.5 ล้านเลขหมาย ในเขตภูมิภาค - โทรศัพท์สาธารณะประเภทหยอดเหรียญ ในเขตภูมิภาค - บริการเสริม เช่น DID บริการคู่สายเช่า เป็นต้น	25 ปี นับจาก 25 ตุลาคม 2536 เริ่ม 20 สิงหาคม 2540 สิ้นสุด 25 ตุลาคม 2561 เริ่ม 14 กุมภาพันธ์ 2544 สิ้นสุด 25 ตุลาคม 2561

บริษัทเอกชน	ประเภทของบริการ	ระยะเวลาของสัญญา
3. บริษัท แอดวานซ์ ดาต้าเน็ตเวิร์ค คอมมิวนิเคชั่น จำกัด	บริการสื่อสารข้อมูลทุกประเภทโดยใช้ระบบ Datakit Virtual Circuit Switch	25 ปี นับจาก 25 กันยายน 2540
4. บริษัท แอดวานซ์ อินโฟร์ เซอร์วิส จำกัด (มหาชน)	บริการโทรศัพท์เคลื่อนที่เซลลูลาร์ 900 ระบบ NMT และ GSM	25 ปี นับจาก 1 ตุลาคม 2533
5. บริษัท คอม-ลิงค์ จำกัด	บริการระบบเชื่อมโยงโครงข่าย เคเบิลใยแก้วนำแสงตามเส้นทางรถไฟ	20 ปี นับจาก 1 เมษายน 2534
6. บริษัท จัสมิน ซัมมารีน เทเลคอมมิวนิเคชั่นส์ จำกัด	บริการระบบเชื่อมโยงโครงข่ายเคเบิลใต้น้ำ (ฝั่งตะวันออก)	20 ปี นับจาก 4 ตุลาคม 2534
7. บริษัท ไทย ลงดิสแทนส์ เทเลคอมมิวนิเคชั่นส์ จำกัด	บริการระบบเชื่อมโยงโครงข่ายเคเบิลใต้น้ำ (ฝั่งตะวันตก)	15 ปี นับจาก 13 พฤษภาคม 2539
8. บริษัท เลนโซ่ ดาต้าคอม จำกัด	บริการสื่อสารข้อมูลผ่านสายสายนอกดิน ซึ่งเป็นสายทองแดงเท่านั้น	25 ปี นับจาก 10 กันยายน 2542
9. บริษัท ทู มัลติมีเดีย จำกัด	บริการเช่าวงจรสื่อสารสัญญาณความเร็วสูง ผ่านโครงข่ายมัลติมีเดีย	20 ปี นับจาก 20 ตุลาคม 2540

1.2.2 บริษัทเอกชนที่ไม่ต้องโอนสินทรัพย์ภายใต้สัญญาร่วมกิจการและร่วมลงทุนให้แก่บริษัท

บริษัทเอกชน	ประเภทของบริการ	ระยะเวลาของสัญญา
1. บริษัท อินโฟเทล คอมมิวนิเคชั่น (ประเทศไทย) จำกัด	บริการข้อมูลทางโทรศัพท์ ผ่านเลขหมายพิเศษ 1900	15 ปี นับจาก 29 เมษายน 2542
2. บริษัท ไทยออกดิโอเท็กซ์ เซอร์วิส จำกัด	บริการข้อมูลทางโทรศัพท์ ผ่านเลขหมายพิเศษ 1900	15 ปี นับจาก 18 สิงหาคม 2542
3. บริษัท สามารอด มัลติมีเดีย จำกัด	บริการข้อมูลทางโทรศัพท์ ผ่านเลขหมายพิเศษ 1900	15 ปี นับจาก 29 กันยายน 2542
4. บริษัท ควอลิตี้ ดิจิตอล ไลน์ส จำกัด	บริการข้อมูลทางโทรศัพท์ ผ่านเลขหมายพิเศษ 1900	15 ปี นับจาก 21 มกราคม 2545
5. บริษัท ไชเบอร์คอลล จำกัด	บริการข้อมูลทางโทรศัพท์ ผ่านเลขหมายพิเศษ 1900	15 ปี นับจาก 28 กุมภาพันธ์ 2545
6. บริษัท 108 1900 ออดิโอเท็กซ์ จำกัด	บริการข้อมูลทางโทรศัพท์ ผ่านเลขหมายพิเศษ 1900	15 ปี นับจาก 20 มีนาคม 2545
7. บริษัท เอ็มแวลป์ (ประเทศไทย) จำกัด	บริการข้อมูลทางโทรศัพท์ ผ่านเลขหมายพิเศษ 1900	15 ปี นับจาก 14 ตุลาคม 2545
8. บริษัท โมโนเทคโนโลยี จำกัด	บริการข้อมูลทางโทรศัพท์ ผ่านเลขหมายพิเศษ 1900	15 ปี นับจาก 11 กันยายน 2546
9. บริษัท เทเลอินโฟมีเดีย จำกัด	บริการข้อมูลทางโทรศัพท์ ผ่านเลขหมายพิเศษ 1900	15 ปี นับจาก 29 กันยายน 2547
10. บริษัท จี เอ็ม เอ็ม ดิจิตอลโดเมน จำกัด	บริการข้อมูลทางโทรศัพท์ ผ่านเลขหมายพิเศษ 1900	15 ปี นับจาก 9 พฤศจิกายน 2547
11. บริษัท ทริปปี้ล เอ แอสเซ็ท แมนเนจเม้นท์ จำกัด	บริการข้อมูลทางโทรศัพท์ ผ่านเลขหมายพิเศษ 1900	15 ปี นับจาก 18 สิงหาคม 2548
12. บริษัท สยาม พูยู จำกัด (มหาชน)	บริการข้อมูลทางโทรศัพท์ ผ่านเลขหมายพิเศษ 1900	15 ปี นับจาก 5 มกราคม 2549

1.2.3 การได้รับใบอนุญาตประกอบกิจการโทรคมนาคม

เมื่อวันที่ 4 สิงหาคม 2548 บริษัทได้รับใบอนุญาตประกอบกิจการโทรคมนาคมจากคณะกรรมการกิจการโทรคมนาคมแห่งชาติ (“กทช.”) จำนวน 3 ฉบับ ประกอบด้วย

1. ใบอนุญาตประกอบกิจการโทรคมนาคมแบบที่หนึ่ง ซึ่งอนุญาตให้บริษัทเป็นผู้ประกอบการให้บริการ ออดิโอเท็กซ์ (Audiotex Service) และบริการบัตรโทรศัพท์ บริษัทจะต้องชำระค่าธรรมเนียมเพื่อต่ออายุใบอนุญาตนี้เป็นรายปี ภายในวันที่ 3 สิงหาคม ของแต่ละปี

2. ใบอนุญาตประกอบกิจการโทรคมนาคมแบบที่สาม ซึ่งอนุญาตให้บริษัทเป็นผู้ประกอบการบริการ โทรศัพท์ประจำที่ โทรศัพท์เคลื่อนที่ (470 เมกะเฮิร์ตซ์ และ 900 เมกะเฮิร์ตซ์) บริการวิทยุคมนาคมเฉพาะกลุ่ม บริการสื่อสาร ข้อมูล และบริการโทรคมนาคมระหว่างประเทศ โดยใบอนุญาตมีอายุสิ้นสุด ณ วันที่ 3 สิงหาคม 2568

3. ใบอนุญาตให้บริการอินเทอร์เน็ตแบบที่หนึ่ง บริษัทจะต้องชำระค่าธรรมเนียมเพื่อต่ออายุใบอนุญาตนี้เป็นรายปีภายในวันที่ 3 สิงหาคม ของแต่ละปี

การที่บริษัทได้รับใบอนุญาตประกอบกิจการโทรคมนาคม บริษัทจะต้องปฏิบัติตามเงื่อนไขที่ระบุไว้ใน ใบอนุญาตเหล่านี้

2 เกณฑ์การจัดทำงบการเงินและนโยบายการบัญชี

จากการที่บริษัทได้รับโอนหุ้นในบริษัท เอ ซี ที โมบาย จำกัด (“เอ ซี ที”) ตามรายละเอียดในหมายเหตุประกอบงบการเงิน ข้อ 6 ทำให้บริษัทมีอำนาจควบคุม เอ ซี ที บริษัทจึงแสดง เอ ซี ที เป็นบริษัทย่อย และนำเสนองบการเงินรวมเป็นครั้งแรก สำหรับงบการเงินสำหรับปีสิ้นสุดวันที่ 31 ธันวาคม 2551 โดยถึงแม้ว่าบริษัทจะมีกองทุน FINN - THAI TECHNOLOGYFUND A KY เป็นบริษัทย่อยอยู่ก่อนแล้ว แต่ไม่ได้จัดทำงบการเงินรวมกองทุนนี้ เนื่องจากกองทุนยังไม่ได้มีการดำเนินการลงทุน และบริษัท ได้พิจารณาบันทึกค่าเผื่อการด้อยค่าในเงินลงทุนดังกล่าวเต็มจำนวน และได้ยกเลิกกองทุนเมื่อวันที่ 19 พฤษภาคม 2551

เกณฑ์การจัดทำงบการเงิน และนโยบายการบัญชีที่สำคัญที่ใช้ในการจัดทำงบการเงินรวมและงบการเงินของบริษัทมีดังต่อไปนี้

2.1 เกณฑ์การจัดทำงบการเงิน

งบการเงินรวมและงบการเงินเฉพาะบริษัท ได้จัดทำขึ้นตามหลักการบัญชีที่รับรองทั่วไปภายใต้พระราชบัญญัติ การบัญชี พ.ศ. 2543 ซึ่งหมายความถึงมาตรฐานการบัญชีที่ออกภายใต้พระราชบัญญัติวิชาชีพบัญชี พ.ศ. 2547 และมาตรฐาน การบัญชีที่สภาวิชาชีพบัญชี ได้อนุมัติเพิ่มเติม และตามข้อกำหนดของคณะกรรมการกำกับหลักทรัพย์และตลาดหลักทรัพย์ ว่าด้วยการจัดทำและนำเสนอรายงานทางการเงินภายใต้พระราชบัญญัติหลักทรัพย์และตลาดหลักทรัพย์ พ.ศ. 2535

การจัดทำงบการเงินรวมและงบการเงินเฉพาะบริษัทให้สอดคล้องกับหลักการบัญชีที่รับรองทั่วไปในประเทศไทย กำหนดให้ฝ่ายบริหารประมาณการและกำหนดสมมติฐานที่เกี่ยวข้องอันจะมีผลต่อตัวเลขของสินทรัพย์และหนี้สิน รวมทั้งการ เปิดเผยข้อมูลเกี่ยวกับสินทรัพย์และหนี้สินที่อาจเกิดขึ้น ณ วันที่ในงบการเงิน และข้อมูลรายได้และค่าใช้จ่ายในระยะเวลา ที่เสนองบการเงินดังกล่าว ตัวเลขที่เกิดขึ้นจริงอาจแตกต่างจากตัวเลขประมาณการ ถึงแม้ว่าฝ่ายบริหารได้จัดทำตัวเลข ประมาณการขึ้นจากความเข้าใจในเหตุการณ์และสิ่งที่ได้กระทำไปในปัจจุบันอย่างดีที่สุดแล้ว

งบการเงินรวมและงบการเงินเฉพาะบริษัทฉบับภาษาอังกฤษจัดทำขึ้นจากงบการเงินตามกฎหมายที่เป็นภาษาไทย ในกรณีที่มีเนื้อความขัดแย้งกันหรือมีการตีความในสองภาษาแตกต่างกัน ให้ใช้งบการเงินตามกฎหมายฉบับภาษาไทยเป็นหลัก

งบการเงินรวมและงบการเงินเฉพาะบริษัทได้จัดทำขึ้นโดยใช้เกณฑ์ราคาทุนเดิมในการวัดมูลค่าขององค์ประกอบของ งบการเงิน ยกเว้นตามที่อธิบายในนโยบายการบัญชีไว้ข้างล่างนี้

2.2 การแปลงค่าเงินตราต่างประเทศ

รายการต่างๆ ในงบการเงินของแต่ละกิจการในกลุ่มบริษัทวัดมูลค่าโดยใช้สกุลเงินบาท งบการเงินรวมนำเสนอใน สกุลเงินบาท

กลุ่มบริษัทแปลงค่ารายการที่เป็นเงินตราต่างประเทศที่เกิดขึ้นให้เป็นเงินบาทโดยใช้อัตราแลกเปลี่ยน ณ วันที่ ที่เกิดรายการ และแปลงค่าสินทรัพย์และหนี้สินที่เป็นตัวเงินที่เป็นเงินตราต่างประเทศ ณ วันที่ในงบดุลให้เป็นเงินบาทโดยใช้ อัตราแลกเปลี่ยน ณ วันนั้น กำไรและขาดทุนที่เกิดจากรับหรือจ่ายชำระที่เป็นเงินตราต่างประเทศ และที่เกิดจากการแปลง ค่าสินทรัพย์และหนี้สินที่เป็นตัวเงินดังกล่าว ได้บันทึกทันทีในงบกำไรขาดทุน

2.3 เงินสดและรายการเทียบเท่าเงินสด

เงินสดและรายการเทียบเท่าเงินสด หมายถึงเงินสดในมือ เงินฝากธนาคารประเภทจ่ายคืนเมื่อทวงถาม และเงินลงทุนระยะสั้นอื่นที่มีสภาพคล่องสูง ซึ่งมีอายุไม่เกินสามเดือนนับจากวันที่ได้มา

2.4 เงินลงทุนชั่วคราว

เงินลงทุนชั่วคราว หมายถึง เงินฝากธนาคารประเภทฝากประจำ ตัวแลกเงิน พันธบัตร และตั๋วสัญญาใช้เงิน ซึ่งมีอายุเกินสามเดือน แต่ไม่เกิน 12 เดือน นับจากวันที่ได้มา และหุ้นกู้ที่ถึงกำหนดชำระภายใน 1 ปี

2.5 ลูกหนี้

ลูกหนี้การค้าและลูกหนี้อื่นๆ รับรู้เริ่มแรกด้วยมูลค่าตามใบแจ้งหนี้และจะวัดมูลค่าต่อมาด้วยจำนวนเงินที่เหลืออยู่หักด้วยค่าเผื่อหนี้สงสัยจะสูญ ซึ่งประมาณจากการสอบทานยอดคงเหลือ ณ วันสิ้นปี ค่าเผื่อหนี้สงสัยจะสูญ หมายถึง ผลต่างระหว่างราคาตามบัญชีของลูกหนี้การค้าและลูกหนี้อื่นๆ เปรียบเทียบกับมูลค่าที่คาดว่าจะได้รับจากลูกหนี้การค้าและลูกหนี้อื่นๆ หนี้สูญที่เกิดขึ้นจะรับรู้ไว้ในงบกำไรขาดทุน โดยถือเป็นส่วนหนึ่งของค่าใช้จ่ายในการขายและบริหาร

2.6 สินค้าและพัสดุกองเหลือ

สินค้าและพัสดุกองเหลือแสดงด้วยราคาทุนหรือมูลค่าสุทธิที่จะได้รับแล้วแต่ราคาใดจะต่ำกว่า ราคาทุนของสินค้าและพัสดุกองเหลือโดยวิธีถัวเฉลี่ยถ่วงน้ำหนัก ต้นทุนในการซื้อประกอบด้วยราคาซื้อและค่าใช้จ่ายทางตรงที่เกี่ยวข้องกับการซื้อสินค้าหรือพัสดุนั้น เช่น ค่าภาษีอากร ค่าขนส่ง หักด้วยส่วนลดและเงินที่ ได้รับคืนจากการซื้อสินค้าหรือพัสดุ มูลค่าสุทธิที่จะได้รับประมาณจากราคาที่คาดว่าจะขายได้ตามปกติของธุรกิจหักด้วยค่าใช้จ่ายที่จำเป็นเพื่อให้สินค้านั้นสำเร็จรูปและค่าใช้จ่ายในการขาย ในระหว่างปีกลุ่มบริษัทได้ทำการตั้งค่าเผื่อลดมูลค่าสำหรับสินค้าหรือพัสดุที่เก่า ล้าสมัย หรือเสื่อมคุณภาพ

2.7 เงินลงทุนในบริษัทย่อยและบริษัทร่วม

2.7.1 เงินลงทุนในบริษัทย่อย

บริษัทย่อยหมายถึงกิจการ (ซึ่งรวมถึงกิจการเฉพาะกิจ) ที่กลุ่มบริษัทมีอำนาจในการควบคุมนโยบายการเงินและการดำเนินงาน และโดยทั่วไปแล้วกลุ่มบริษัทจะถือหุ้นที่มีสิทธิออกเสียงมากกว่ากึ่งหนึ่งในการประเมินว่ากลุ่มบริษัทมีการควบคุมบริษัทหรือไม่ กิจการต้องพิจารณาถึงการมีอยู่และผลกระทบจากสิทธิในการออกเสียงที่เป็นไปได้ซึ่งกิจการสามารถใช้สิทธิหรือแปลงสภาพตราสารนั้นในปัจจุบันรวมถึงสิทธิในการออกเสียงที่เป็นไปได้ซึ่งกิจการอื่นถืออยู่ด้วย กลุ่มบริษัทรวมงบการเงินของบริษัทย่อยไว้ในงบการเงินรวมตั้งแต่วันที่กลุ่มบริษัทควบคุมบริษัทย่อยจนกระทั่งอำนาจควบคุมจะหมดไป

กลุ่มบริษัทบันทึกการซื้อบริษัทย่อยด้วยวิธีซื้อและแสดงต้นทุนด้วยมูลค่ายุติธรรมของสินทรัพย์ที่จ่ายไปหรือด้วยมูลค่ายุติธรรมของตราสารทุนที่ออกให้ หรือด้วยภาระหนี้สินซึ่งกลุ่มบริษัทต้องรับผิดชอบตั้งแต่วันที่ได้บริษัทย่อยมา สินทรัพย์และหนี้สินที่ระบุได้ ซึ่งได้จากการซื้อบริษัทย่อยจะถูกวัดมูลค่าเริ่มแรกในวันที่ได้บริษัทย่อยนั้น ที่มูลค่ายุติธรรมโดยรวมส่วนที่เป็นของผู้ถือหุ้นส่วนน้อยด้วย

ต้นทุนการได้บริษัทย่อยที่สูงกว่ามูลค่ายุติธรรมของส่วนแบ่งของสินทรัพย์สุทธิของบริษัทย่อยที่กลุ่มบริษัทจะได้รับจะเป็นที่คิดเป็นค่าความนิยม

ต้นทุนการได้บริษัทย่อยที่ต่ำกว่ามูลค่ายุติธรรมของส่วนแบ่งของสินทรัพย์สุทธิของบริษัทย่อยจะรับรู้ในงบกำไรขาดทุนทันที

รายการบัญชียอดคงเหลือ และรายการกำไรหรือรายการขาดทุนที่ยังไม่ได้เกิดขึ้นจริง ซึ่งมีผลจากรายการระหว่างกันของกิจการที่อยู่ในกลุ่มบริษัทจะถูกตัดบัญชีออกไป เว้นแต่รายการขาดทุนที่เกิดขึ้นจริงซึ่งกลุ่มบริษัทพิจารณาแล้วว่ามิใช่ข้อบ่งชี้ว่าสินทรัพย์นั้นเกิดการด้อยค่า กลุ่มบริษัทจะเปลี่ยนแปลงนโยบายการบัญชีของบริษัทย่อยในกรณีที่เป็นเพื่อให้สอดคล้องกับนโยบายการบัญชีของบริษัท

เงินลงทุนในบริษัทย่อยแสดงในงบการเงินเฉพาะบริษัทด้วยวิธีราคาทุน การด้อยค่าของเงินลงทุนในบริษัทย่อยจะบันทึกเป็นค่าเผื่อการปรับมูลค่าเงินลงทุน

รายชื่อบริษัทย่อยหลักของกลุ่มบริษัทได้เปิดเผยไว้ในหมายเหตุประกอบงบการเงินข้อ 14

2.7.2 เงินลงทุนในบริษัทร่วม

บริษัทร่วมเป็นกิจการที่กลุ่มบริษัทมีอิทธิพลอย่างเป็นสาระสำคัญแต่ไม่ถึงกับควบคุม เงินลงทุนในบริษัทร่วมรับรู้เริ่มแรกด้วยราคาทุนและใช้วิธีส่วนได้เสียในการแสดงในงบการเงินรวม และแสดงด้วยราคาทุนในงบการเงินเฉพาะบริษัทตามวิธีส่วนได้เสีย ส่วนแบ่งกำไรหรือขาดทุนของกลุ่มบริษัทในบริษัทร่วมที่เกิดขึ้นภายหลังการได้มาจะรวมไว้ในงบกำไรขาดทุนผลสะสมของการเปลี่ยนแปลงภายหลังการได้มาจะปรับปรุงกับราคาตามบัญชีของเงินลงทุน เมื่อส่วนแบ่งขาดทุนของกลุ่มบริษัทในบริษัทร่วมมีมูลค่าเท่ากับหรือเกินกว่ามูลค่าส่วนได้เสียของกลุ่มบริษัทในบริษัทร่วมนั้น กลุ่มบริษัทจะไม่รับรู้ส่วนแบ่งขาดทุนอีกต่อไป เว้นแต่กลุ่มบริษัทมีภาระผูกพันในหนี้ของบริษัทร่วมหรือรับว่าจะจ่ายหนี้แทนบริษัทร่วม

รายการกำไรที่ยังไม่ได้เกิดขึ้นระหว่างกลุ่มบริษัทกับบริษัทร่วมจะตัดบัญชีเท่าที่กลุ่มบริษัทมีส่วนได้เสียในบริษัทร่วมนั้น รายการขาดทุนที่ยังไม่ได้เกิดขึ้นจริงก็จะตัดบัญชีในทำนองเดียวกัน เว้นแต่รายการนั้นมีหลักฐานว่าสินทรัพย์ที่โอนระหว่างกันเกิดการด้อยค่า บริษัทร่วมจะเปลี่ยนนโยบายการบัญชีเท่าที่จำเป็นเพื่อให้สอดคล้องกับนโยบายการบัญชีของกลุ่มบริษัท

รายละเอียดของเงินลงทุนในบริษัทร่วมได้อธิบายไว้ในหมายเหตุประกอบงบการเงินข้อ 14

2.8 เงินลงทุนที่ได้รับจากการแลกเปลี่ยนสิทธิในการให้ดำเนินกิจการตามสัญญาร่วมลงทุน

เงินลงทุนที่ได้จากบริษัทเอกชนเพื่อเป็นการแลกเปลี่ยนกับการให้สิทธิแก่บริษัทเอกชนในการดำเนินกิจการตามสัญญาร่วมลงทุน บันทึกเป็นเงินลงทุนด้วยมูลค่ายุติธรรม และรับรู้เป็นรายได้ทันที ในกรณีที่บริษัทไม่มีภาระผูกพันในการชำระต้นทุนให้แก่บริษัทคู่สัญญาในอนาคต หรือในกรณีที่ไม่ได้เป็นการรับหุ้นเพื่อชำระค่าบริการสำหรับบริการที่จะได้รับจากบริษัทล่วงหน้า โดยบริษัทบันทึกเงินลงทุนที่ได้รับจากการแลกเปลี่ยนสิทธิในการให้ดำเนินกิจการตามสัญญาร่วมลงทุนรวมอยู่ในเงินลงทุนในบริษัทร่วมหรือเงินลงทุนระยะยาวอื่น แล้วแต่กรณี

2.9 เงินลงทุนระยะยาวอื่น

กลุ่มบริษัทได้จัดประเภทเงินลงทุนที่อยู่ในความต้องการของตลาดที่ไม่ระบุช่วงเวลาที่เหมาะสมซึ่งอาจขายเพื่อเสริมสภาพคล่องหรือเมื่ออัตราดอกเบี้ยเปลี่ยนแปลงเป็นหลักทรัพย์เพื่อขาย และแสดงรวมอยู่ในสินทรัพย์ไม่หมุนเวียน เว้นแต่กรณีที่ผู้บริหารจะแสดงเจตจำนงเพื่อถือหลักทรัพย์ไว้น้อยกว่า 12 เดือนนับจากวันที่ในงบดุล หรือผู้บริหารต้องการขายเพื่อเพิ่มเงินทุนในการประกอบกิจการ จึงจะจัดประเภทเป็นสินทรัพย์หมุนเวียน ผู้บริหารกำหนดการจัดประเภทเงินลงทุนเมื่อซื้อและประเมินจุดประสงค์ใหม่อย่างสม่ำเสมอ

กลุ่มบริษัทมีการวัดมูลค่ายุติธรรมของเงินลงทุนเพื่อขาย ซึ่งประกอบด้วยเงินลงทุนในตราสารทุนที่มีตลาดรองรับเงินลงทุนเพื่อขายที่มีตลาดซื้อขายคล่องรองรับจะวัดมูลค่ายุติธรรมด้วยการอ้างอิงราคาเสนอซื้อของตลาดหลักทรัพย์แห่งประเทศไทยหรือตลาดหลักทรัพย์ของประเทศอื่นที่หลักทรัพย์ดังกล่าวจดทะเบียนอยู่ รายการกำไรหรือขาดทุนที่ยังไม่ได้เกิดขึ้นจริงจากการเปลี่ยนแปลงมูลค่ายุติธรรมของเงินลงทุนเพื่อขายจะรวมไว้ในส่วนของผู้ถือหุ้น

เงินลงทุนที่มีกำหนดเวลา ซึ่งผู้บริหารตั้งใจแน่วแน่และมีความสามารถถือไว้จนครบกำหนด ถูกจัดประเภทเป็นเงินลงทุนที่ถือไว้จนครบกำหนดและแสดงรวมอยู่ในสินทรัพย์ไม่หมุนเวียน เว้นแต่เป็นเงินลงทุนที่จะครบกำหนดภายใน 12 เดือนนับแต่วันที่ในงบดุลจึงจะแสดงไว้ในสินทรัพย์หมุนเวียน

เงินลงทุนที่ถือไว้จนครบกำหนดวัดมูลค่าด้วยวิธีราคาทุนตัดจำหน่ายตามอัตราดอกเบี้ยที่แท้จริง

เงินลงทุนในตราสารทุนที่ไม่มีตลาดซื้อขายคล่องรองรับถูกจัดประเภทเป็นเงินลงทุนทั่วไป และแสดงในงบดุลด้วยราคาทุนหักการด้อยค่า

กลุ่มบริษัทจะทดสอบการด้อยค่าของเงินลงทุนต่อเมื่อมีข้อบ่งชี้ว่าเงินลงทุนนั้นอาจมีการด้อยค่าเกิดขึ้น หากราคาตามบัญชีของเงินลงทุนสูงกว่ามูลค่าที่คาดว่าจะได้รับคืน กลุ่มบริษัทจะบันทึกรายการขาดทุนจากการด้อยค่าไว้ในงบกำไรขาดทุนในการจำหน่ายเงินลงทุน ผลต่างระหว่างเงินสดสุทธิที่รับจากการจำหน่ายกับราคาตามบัญชีของเงินลงทุนนั้นจะบันทึกในงบกำไรขาดทุน

กรณีที่เงินลงทุนในตราสารหนี้หรือตราสารทุนชนิดเดียวกันมีการจำหน่ายเพียงบางส่วน ราคาตามบัญชีของเงินลงทุนที่จำหน่ายคำนวณโดยใช้วิธีถัวเฉลี่ยถ่วงน้ำหนักจากจำนวนที่ถือครองทั้งหมด

2.10 ที่ดิน อาคาร และอุปกรณ์

ที่ดิน อาคาร และอุปกรณ์บันทึกด้วยราคาทุน สินทรัพย์ทุกประเภทยกเว้นที่ดิน แสดงในงบดุลด้วยราคาทุนหักค่าเสื่อมราคาสะสม กลุ่มบริษัทคำนวณค่าเสื่อมราคาสำหรับสินทรัพย์ทุกประเภทยกเว้นที่ดินซึ่งมีอายุการใช้งานไม่จำกัด โดยวิธีเส้นตรงตามอายุการใช้งานที่ประมาณไว้ของสินทรัพย์ ดังต่อไปนี้

	จำนวนปี
ส่วนปรับปรุงที่ดิน	3 - 10
อาคารและสิ่งปลูกสร้าง อุปกรณ์อำนวยความสะดวกภายในอาคาร	2 - 35
อุปกรณ์โครงข่าย	2 - 35
เครื่องตกแต่งและเครื่องใช้สำนักงาน เครื่องมือและอุปกรณ์	2 - 15
เครื่องคอมพิวเตอร์และอุปกรณ์	2 - 6
ยานพาหนะ	5 - 8

มูลค่าซากและอายุการให้ประโยชน์ของสินทรัพย์ได้ทบทวนและแก้ไขตามความเหมาะสม ณ ทุกวันที่ในงบดุล กลุ่มบริษัทบันทึกสินทรัพย์ที่ได้รับจากการบริจาคด้วยราคาทุน เป็นรายได้อื่นทั้งจำนวน ในปีที่ได้รับบริจาค ในกรณีที่ราคาตามบัญชีสูงกว่ามูลค่าที่คาดว่าจะได้รับคืน ราคาตามบัญชีจะถูกปรับลดให้เท่ากับมูลค่าที่คาดว่าจะได้รับคืนทันที

รายจ่ายเกี่ยวกับการต่อเติม การต่ออายุ หรือการปรับปรุงสินทรัพย์ให้ดีขึ้น ซึ่งทำให้ราคาเปลี่ยนแปลงในปัจจุบันของสินทรัพย์เพิ่มขึ้นอย่างเป็นสาระสำคัญจะรวมเป็นราคาทุนของสินทรัพย์ ส่วนค่าซ่อมแซมและค่าบำรุงรักษารับรู้เป็นค่าใช้จ่ายในรอบระยะเวลาบัญชีที่เกิดขึ้น

กำไรขาดทุนจากการขายที่ดิน อาคาร และอุปกรณ์กำหนดขึ้นจากราคาตามบัญชี และได้อยู่รวมในการคำนวณกำไรจากการดำเนินงาน

ต้นทุนการกู้ยืมของเงินกู้ที่ใช้ในการก่อสร้างสินทรัพย์ให้เสร็จสมบูรณ์หรือเตรียมสินทรัพย์ให้อยู่ในสภาพพร้อมที่จะใช้ได้ตามประสงค์ ได้บันทึกรวมเป็นราคาทุนของสินทรัพย์ ต้นทุนการกู้ยืมประกอบด้วยดอกเบี้ยที่เกิดจากเงินกู้ยืมทั้งระยะสั้นและระยะยาว รวมทั้งภาษีที่เกี่ยวข้อง

อัตราการจัดตั้งเป็นทุนที่ใช้คำนวณต้นทุนการกู้ยืมที่รวมเป็นราคาทุนของสินทรัพย์ คือ อัตราดอกเบี้ยถัวเฉลี่ยของยอดเงินกู้ในระหว่างปี ในกรณีที่เงินกู้ยืมเกิดขึ้นโดยเฉพาะเพื่อซื้อ ก่อสร้าง หรือผลิตสินทรัพย์ จำนวนต้นทุนการกู้ยืมที่รวมเป็นราคาทุนของสินทรัพย์จะเป็นต้นทุนการกู้ยืมที่เกิดจริงในระหว่างปีของเงินกู้ยืมหักด้วยรายได้ที่เกิดจากการนำเงินกู้ดังกล่าวไปลงทุนเป็นการชั่วคราว

2.11 ที่ดิน อาคาร อุปกรณ์จากการร่วมลงทุนและร่วมลงทุน

บริษัทบันทึกสินทรัพย์ที่บริษัทได้รับโอนกรรมสิทธิ์ตามราคาทุนที่บริษัทเอกชนผู้โอนได้รายงานให้แก่บริษัททั้งจำนวน ณ วันที่บริษัทเอกชนคู่สัญญาส่งมอบสินทรัพย์นั้นให้แก่บริษัท คู่กับบัญชีรายได้รอดตัดบัญชี ซึ่งแสดงในหมวดหนี้สิน

บริษัทบันทึกรับรู้รายได้รอดตัดบัญชีเป็นรายได้ในงบกำไรขาดทุนตามอายุการใช้งานของสินทรัพย์ที่บริษัทได้รับโอนหรือตามอายุของสัญญาความร่วมมือร่วมลงทุน แล้วแต่เวลาใดจะสั้นกว่า

ค่าเสื่อมราคาสินทรัพย์ที่ได้รับโอนดังกล่าวคำนวณตามอายุการใช้งานโดยประมาณของสินทรัพย์ โดยบันทึกเป็นค่าใช้จ่ายในงบกำไรขาดทุนทั้งจำนวน ในอัตราดังนี้

	จำนวนปี
อาคารและสิ่งปลูกสร้าง อุปกรณ์อำนวยความสะดวกภายในอาคาร	5 - 35
อุปกรณ์โครงข่าย	5 - 35
เครื่องตกแต่งและเครื่องใช้สำนักงาน เครื่องมือและอุปกรณ์	5 - 15
เครื่องคอมพิวเตอร์และอุปกรณ์	3 - 10

ในกรณีที่ราคาตามบัญชีสูงกว่ามูลค่าที่คาดว่าจะได้รับคืน ราคาตามบัญชีจะถูกปรับลดให้เท่ากับมูลค่าที่คาดว่าจะได้รับคืน

2.12 การด้อยค่าของสินทรัพย์

ที่ดิน อาคาร และอุปกรณ์ และสินทรัพย์ไม่หมุนเวียนอื่นที่ไม่เป็นสินทรัพย์ทางการเงิน รวมทั้งสินทรัพย์ที่ไม่มีตัวตน ต้องมีการทบทวนการด้อยค่า เมื่อมีเหตุการณ์หรือสถานการณ์บ่งชี้ว่าราคาตามบัญชีอาจต่ำกว่ามูลค่าที่คาดว่าจะได้รับคืนเพื่อพิจารณาผลต่อรายการขาดทุนจากการด้อยค่า รายการขาดทุนจากการด้อยค่าจะรับรู้เมื่อราคาตามบัญชีของสินทรัพย์สูงกว่ามูลค่าสุทธิที่คาดว่าจะได้รับคืน ซึ่งหมายถึงจำนวนที่สูงกว่าระหว่างราคาขายสุทธิเทียบกับมูลค่าจากการใช้ สินทรัพย์จะถูกจัดเป็นหน่วยที่เล็กที่สุดที่สามารถแยกออกมาได้ เพื่อวัตถุประสงค์ของการประเมินการด้อยค่า ณ วันที่ในงบดุล กลุ่มบริษัทต้องกลับบัญชีรายการขาดทุนจากการด้อยค่าของสินทรัพย์ที่กลุ่มบริษัทรับรู้ในงวดก่อน เมื่อประมาณการที่ใช้กำหนดมูลค่าที่คาดว่าจะได้รับคืนได้เปลี่ยนแปลงไปภายหลังจากที่กลุ่มบริษัทได้รับรู้รายการขาดทุนจากการด้อยค่าแล้ว

2.13 สินทรัพย์ไม่มีตัวตน

โปรแกรมคอมพิวเตอร์

ลิขสิทธิ์โปรแกรมคอมพิวเตอร์ที่ได้มาบันทึกเป็นสินทรัพย์ตามต้นทุนที่เกิดขึ้นเพื่อการใช้งานและการดำเนินการให้โปรแกรมคอมพิวเตอร์นั้นสามารถนำมาใช้งานได้ โดยจะตัดจำหน่ายตามอายุการใช้งานที่ประมาณการขึ้น 3 ถึง 6 ปี

สิทธิในการเช่าที่ดินของราชพัสดุ

สิทธิในการเช่าที่ดินของราชพัสดุ เป็นสิทธิในการเช่าที่ดินราชพัสดุบนถนนแจ้งวัฒนะซึ่งได้มาจากการแลกเปลี่ยนกับการสร้างอาคารบนที่ดินอื่นให้กรมไปรษณีย์โทรเลขซึ่งเป็นผู้เช่าเดิม โดยกรมไปรษณีย์โทรเลขได้ส่งคืนที่ราชพัสดุดังกล่าวให้กรมธนารักษ์เพื่อให้กรมธนารักษ์อนุญาตให้บริษัทเป็นผู้เช่าต่อไปเพื่อใช้เป็นสถานที่ทำการของสำนักงานใหญ่ของบริษัท และสิทธิดังกล่าวมีมูลค่าเท่ากับต้นทุนการก่อสร้างอาคารให้แก่กรมไปรษณีย์โทรเลข บริษัทตัดจำหน่ายตามอายุการใช้งานของอาคารที่ก่อสร้าง ไม่เกิน 35 ปี เพื่อแลกเปลี่ยนกับสิทธิข้างต้น

ค่าสิทธิ - ระบบจัดการเรียนการสอน

ค่าสิทธิ - ระบบจัดการเรียนการสอน เป็นค่าสิทธิที่เกิดจากบริษัทได้ทำสัญญาร่วมดำเนินการให้บริการซอฟต์แวร์ระบบบริหารจัดการเรียนการสอนกับบริษัทแห่งหนึ่ง โดยตกลงให้สิทธิในระบบดังกล่าวแก่บริษัทแต่เพียงผู้เดียว เพื่อนำไปให้บริการหรือจำหน่ายแก่กลุ่มลูกค้าทั่วประเทศเป็นระยะเวลาไม่น้อยกว่า 10 ปี บริษัทตัดจำหน่ายตามอายุสัญญา

สิทธิในการถือครองคลื่นความถี่

สิทธิในการถือครองคลื่นความถี่ เป็นสิทธิในการถือครองและใช้คลื่นความถี่ระบบ 1900 MHz ซึ่งได้รับมาจากบันทึกข้อตกลงการโอนสิทธิและหน้าที่ในคลื่นความถี่ การเลิกสัญญาบริการร่วมค้าและการจัดการทรัพย์สินโครงการโทรศัพท์เคลื่อนที่ระบบ 1900 MHz ระหว่างบริษัท และบริษัท กสท โทรคมนาคม จำกัด (มหาชน) (“บม.จ.กสท”) โดยจะตัดจำหน่ายโดยใช้วิธีเส้นตรงเป็นระยะเวลา 17 ปี ตามอายุใบอนุญาตประกอบกิจการโทรคมนาคมแบบที่สามที่บริษัทได้รับ

2.14 การบัญชีสำหรับสัญญาเช่าระยะยาว - กรณีที่บริษัทเป็นผู้เช่า

สัญญาเช่าที่ดินอาคารและอุปกรณ์ที่ความเสี่ยงและผลตอบแทนของความเป็นเจ้าของส่วนใหญ่ได้โอนไปให้แก่บริษัท ถือเป็นสัญญาเช่าการเงิน สัญญาเช่าการเงินจะบันทึกเป็นรายจ่ายฝ่ายทุนด้วยมูลค่ายุติธรรมของสินทรัพย์ที่เช่าหรือมูลค่าปัจจุบันสุทธิของจำนวนเงินที่ต้องจ่ายตามสัญญาเช่า แล้วแต่มูลค่าใดจะต่ำกว่า โดยจำนวนเงินที่ต้องจ่ายจะบันทึกส่วนระหว่างหนี้สินและค่าใช้จ่ายทางการเงิน เพื่อให้ได้อัตราดอกเบี้ยคงที่ต่อหนี้สินคงค้างอยู่ โดยพิจารณาแยกแต่ละสัญญา ภาระผูกพันตามสัญญาเช่าหักค่าใช้จ่ายทางการเงินจะบันทึกเป็นหนี้สินระยะยาว ส่วนดอกเบี้ยจ่ายจะบันทึกในงบกำไรขาดทุนตลอดอายุของสัญญาเช่า สินทรัพย์ที่ได้มาตามสัญญาเช่าการเงินจะคิดค่าเสื่อมราคาตลอดอายุการใช้งานของสินทรัพย์ที่เช่า หรืออายุของสัญญาเช่าแล้วแต่ระยะเวลาใดจะน้อยกว่า

สัญญาเช่าสินทรัพย์ที่ความเสี่ยงและผลตอบแทนของความเป็นเจ้าของส่วนใหญ่ตกอยู่กับผู้ให้เช่า จะจัดเป็นสัญญาเช่าดำเนินงาน เงินที่ต้องจ่ายภายใต้สัญญาเช่าดำเนินงานจะบันทึกในงบกำไรขาดทุนโดยใช้วิธีเส้นตรงตลอดอายุของสัญญาเช่า

ค่าใช้จ่ายที่เกิดขึ้นจากการยกเลิกสัญญาเช่าดำเนินงานก่อนหมดอายุการเช่า เช่น เบี้ยปรับที่ต้องจ่ายให้แก่ผู้ให้เช่า จะบันทึกเป็นค่าใช้จ่ายในรอบระยะเวลาบัญชีที่การยกเลิกนั้นเกิดขึ้น

2.15 การบัญชีสำหรับสัญญาเช่าระยะยาว - กรณีที่กลุ่มบริษัทเป็นผู้นำเช่า

สัญญาเช่าดำเนินงาน

สินทรัพย์ที่ให้เช่าภายใต้สัญญาเช่าดำเนินงานแสดงรวมอยู่ในที่ดิน อาคาร และอุปกรณ์ในงบดุล และตัดค่าเสื่อมราคาตลอดอายุการใช้งานของสินทรัพย์เช่นเดียวกับสินทรัพย์ของบริษัทที่มีลักษณะเหมือนกัน รายได้ค่าเช่ารับรู้โดยวิธีเส้นตรงตามระยะเวลาการให้เช่า

2.16 ประมาณการหนี้สิน

กลุ่มบริษัทจะบันทึกประมาณการหนี้สินอันเป็นภาระผูกพันในปัจจุบันตามกฎหมายหรือตามข้อตกลงที่จัดทำไว้ อันเป็นผลสืบเนื่องมาจากเหตุการณ์ในอดีตซึ่งการชำระภาระผูกพันนั้นมีความเป็นไปได้ค่อนข้างแน่ที่จะส่งผลให้บริษัทต้องสูญเสียทรัพยากรออกไป และตามประมาณการที่น่าเชื่อถือของจำนวนที่ต้องจ่าย ประมาณการหนี้สินดังกล่าวไม่รวมถึงประมาณการหนี้สินสำหรับผลตอบแทนพนักงาน ในกรณีที่กลุ่มบริษัทคาดว่าประมาณการหนี้สินเป็นรายจ่ายที่จะได้รับคืน บริษัทจะบันทึกเป็นสินทรัพย์แยกต่างหากเมื่อคาดว่าจะได้รับรายจ่ายนั้นคืนอย่างแน่นอน

2.17 การรับรู้รายได้

- รายได้ค่าบริการการใช้โทรศัพท์พื้นฐานภายในประเทศ โทรศัพท์เคลื่อนที่ภายในประเทศ และค่าบริการโทรศัพท์ทางไกลระหว่างประเทศ รับรู้ตามระยะเวลาที่ให้บริการในอัตราค่าบริการที่บริษัทกำหนด โดยกลุ่มบริษัทจะประมาณรายได้ค่าบริการที่ยังไม่มีการออกใบแจ้งหนี้จากประวัติการใช้โทรศัพท์ของลูกค้า และแสดงเป็นรายได้ค้างรับในหมวดลูกหนี้การค้า
- รายได้จากค่าบริการโทรศัพท์ทางไกลระหว่างประเทศที่ บมจ.กสท เป็นผู้ให้บริการรับรู้ในอัตราที่กำหนดเมื่อได้ให้บริการแก่ลูกค้า ตามที่ได้รับแจ้งจำนวนการใช้โทรศัพท์จาก บมจ.กสท
- รายได้จากค่าบริการติดตั้งโทรศัพท์พื้นฐานจะรับรู้เมื่อได้ให้บริการติดตั้งแล้วเสร็จ
- รายได้จากค่าบริการโทรศัพท์สาธารณะรับรู้ตามระยะเวลาการให้บริการ โดยขึ้นอยู่กับจำนวนเงินที่จัดเก็บได้
- รายได้ค่าเช่าคู่สายและวงจรรับรู้ตามระยะเวลาที่ได้ให้บริการในอัตราที่บริษัทได้ประกาศไว้
- รายได้จากให้เช่าอุปกรณ์รับรู้เป็นรายได้ตามระยะเวลาของการให้เช่าและตามอัตราที่กำหนดในสัญญา
- รายได้ค่าเชื่อมโยง (Access Charge) รับรู้เมื่อได้ให้เชื่อมโยงโครงข่ายตามอัตราที่กำหนดไว้ในสัญญา
- รายได้จากการขายอุปกรณ์รับรู้เป็นรายได้เมื่อมีการส่งมอบสินค้าและลูกค้ายอมรับสินค้านั้นแล้ว
- รายได้จากการขายบัตรโทรศัพท์และบัตรอินเทอร์เน็ตรับรู้เมื่อขาย
- ส่วนแบ่งรายได้ที่บริษัทมีสิทธิได้รับตามสัญญาร่วมการลงทุนและร่วมลงทุนจะรับรู้เป็นรายได้ดังนี้ ผลประโยชน์ตอบแทนขั้นต่ำต่อปีและส่วนที่เกินกว่าผลประโยชน์ตอบแทนขั้นต่ำจะรับรู้ตามเกณฑ์คงค้างซึ่งคำนวณจากใบแจ้งยอดรายได้ที่ได้รับจากบริษัทเอกชนที่เป็นคู่สัญญา ในกรณีที่บริษัทเป็นผู้รับผิดชอบในการเรียกเก็บเงิน บริษัทจะบันทึกลูกหนี้ทั้งจำนวนและบันทึกรับรู้ส่วนแบ่งรายได้ของบริษัทไม่เกินส่วนแบ่งที่บริษัทจะได้รับตามที่กำหนดไว้ในสัญญา และบันทึกบริษัทคู่สัญญาเป็นเจ้าหนี้ส่วนแบ่งรายได้ โดยเจ้าหนี้ส่วนแบ่งรายได้จะแสดงสุทธิจากค่าเผื่อนี้สงสัยจะสูญในส่วนที่บริษัทเอกชนที่เป็นคู่สัญญาต้องรับผิดชอบ
- รายได้จากกำไรได้รับสินทรัพย์จากการร่วมลงทุนและร่วมลงทุน ได้อธิบายไว้ในหมายเหตุ 2.11
- รายได้จากกำไรได้รับเงินลงทุนจากการแลกเปลี่ยนสิทธิในการให้ดำเนินกิจการตามสัญญาร่วมลงทุน ได้อธิบายไว้ในหมายเหตุ 2.8
- รายได้ดอกเบี้ย รับรู้ตามเกณฑ์สัดส่วนของเวลา โดยคำนึงถึงอัตราดอกเบี้ยที่แท้จริงของช่วงเวลาจนถึงวันครบอายุ และคำนึงถึงจำนวนเงินต้นที่เป็นยอดคงเหลือในบัญชีสำหรับการบันทึกค้างรับของบริษัท เว้นแต่จะมีความไม่แน่นอนในการรับชำระรายได้ทุกประเภทตามที่กล่าวข้างต้นแสดงสุทธิจากภาษีมูลค่าเพิ่มและส่วนลด

2.18 บุคคลหรือกิจการที่เกี่ยวข้องกับ

บุคคลหรือกิจการที่เกี่ยวข้องกันกับกลุ่มบริษัทหมายถึงบุคคลหรือกิจการที่มีอำนาจควบคุมบริษัท หรือถูกควบคุมโดยบริษัทไม่ว่าจะเป็นโดยทางตรงหรือทางอ้อม หรืออยู่ภายใต้การควบคุมเดียวกันกับบริษัท รวมถึงบริษัทที่ทำหน้าที่ถือหุ้นบริษัทย่อย และกิจการที่เป็นบริษัทย่อยในเครือเดียวกัน นอกจากนี้บุคคลหรือกิจการที่เกี่ยวข้องกันยังหมายรวมถึงบริษัทร่วมและบุคคลซึ่งถือหุ้นที่มีสิทธิออกเสียงไม่ทางตรงหรือทางอ้อมและมีอิทธิพลอย่างเป็นทางการสำคัญกับบริษัท ผู้บริหารสำคัญที่

เป็นกรรมการหรือพนักงานของบริษัท ตลอดทั้งสมาชิกในครอบครัวที่ใกล้ชิดกับบุคคลดังกล่าว และกิจการที่เกี่ยวข้องกับบุคคลเหล่านั้น

ในการพิจารณาความสัมพันธ์ระหว่างบุคคลหรือกิจการที่เกี่ยวข้องกันกับบริษัทแต่ละรายการ กลุ่มบริษัทคำนึงถึงเนื้อหาของความสัมพันธ์มากกว่ารูปแบบทางกฎหมาย

2.19 นโยบายพนักงาน

2.19.1 เงินกองทุนสวัสดิการสงเคราะห์พนักงาน

บริษัทได้จัดตั้งกองทุนสวัสดิการสงเคราะห์พนักงาน หรือกองทุนบำเหน็จเดิม ตามพระราชบัญญัติองค์การโทรศัพท์แห่งประเทศไทย พ.ศ. 2497 เพื่อจ่ายสงเคราะห์เป็นเงินบำเหน็จให้แก่พนักงานเมื่อต้องออกจากงาน และเพื่อให้พนักงานกู้ยืมเงินโดยมีหลักทรัพย์หรือบุคคลเป็นประกัน โดยบริษัทจ่ายเงินสมทบเพื่อกองทุนสวัสดิการฯ เป็นรายเดือนในอัตราร้อยละ 10 ของอัตราเงินเดือนพนักงานและจ่ายสมทบเพิ่มให้เท่ากับภาระผูกพันที่พึงจ่าย ณ วันสิ้นงวดบัญชี ซึ่ง ณ วันที่ 31 ธันวาคม 2547 ค่ารวมโดยใช้เวลาเงินเดือน ณ วันสิ้นงวดด้วยอายุงาน ตามหลักเกณฑ์เดิมที่กำหนดในข้อบังคับของกองทุนสวัสดิการฯ และต่อมาเมื่อวันที่ 26 สิงหาคม 2548 บริษัทได้มีการแก้ไขระเบียบกองทุนสวัสดิการสงเคราะห์พนักงาน โดยให้เป็นไปตามมติคณะกรรมการบริษัทเมื่อวันที่ 8 สิงหาคม 2548 และให้มีผลตั้งแต่วันที่ 1 ตุลาคม 2548 ดังนั้น ณ วันที่ 31 ธันวาคม 2548 และ 2549 จะคำนวณเป็น 2 ช่วง โดยช่วงแรกใช้เวลาเงินเดือน ณ วันที่ 30 กันยายน 2548 คุณด้วยอายุงานตั้งแต่วันเริ่มทำงานจนถึงวันที่ 30 กันยายน 2548 และช่วงที่ 2 ใช้เงินเดือน ณ วันสิ้นงวดด้วยอายุงานตั้งแต่วันที่ 1 ตุลาคม 2548 จนถึงวันสิ้นงวด ทั้งนี้ รายได้จากดอกผลของสินทรัพย์เงินกองทุนรับรู้เป็นรายได้ ส่วนเงินจ่ายสมทบรับรู้เป็นค่าใช้จ่ายในงบกำไรขาดทุนในงวดที่เกิดรายการ สินทรัพย์ของกองทุนสวัสดิการฯ ซึ่งรวมอยู่ในงบดุลของบริษัท ประกอบด้วย เงินสดและเงินฝากธนาคาร เงินให้พนักงานกู้ยืม และดอกเบี้ยเงินฝากธนาคารค้างรับ

2.19.2 กองทุนสำรองเลี้ยงชีพพนักงาน

บริษัทได้จดทะเบียนจัดตั้งกองทุนสำรองเลี้ยงชีพขึ้นในภายหลังใช้ชื่อว่า “กองทุนสำรองเลี้ยงชีพผู้ปฏิบัติงาน องค์การโทรศัพท์แห่งประเทศไทย ซึ่งจดทะเบียนแล้ว” เมื่อวันที่ 29 กันยายน 2540 เมื่อบริษัทแปลงสภาพเป็นบริษัท ทศท คอร์ปอเรชั่น จำกัด (มหาชน) ภายใต้พระราชบัญญัติทุนรัฐวิสาหกิจ พ.ศ. 2542 จึงได้เปลี่ยนชื่อเป็น “กองทุนสำรองเลี้ยงชีพพนักงานบริษัท ทศท คอร์ปอเรชั่น จำกัด (มหาชน) ซึ่งจดทะเบียนแล้ว” เมื่อวันที่ 14 พฤศจิกายน 2545 และได้เปลี่ยนชื่อเป็น “กองทุนสำรองเลี้ยงชีพพนักงานบริษัท ทีโอที จำกัด (มหาชน) ซึ่งจดทะเบียนแล้ว” เมื่อวันที่ 7 กันยายน 2548 โดยกำหนดให้พนักงานที่เข้าปฏิบัติงานตั้งแต่วันที่ 29 กันยายน 2540 เป็นสมาชิกกองทุนสำรองเลี้ยงชีพฯ ทุกคน ส่วนพนักงานที่ปฏิบัติงานก่อนวันที่ 29 กันยายน 2540 ให้เป็นไปตามความสมัครใจได้ โดยสามารถเลือกเข้ากองทุนสวัสดิการสงเคราะห์พนักงานหรือกองทุนสำรองเลี้ยงชีพฯ โดยบริษัทจ่ายเงินสมทบเข้ากองทุนสำรองเลี้ยงชีพฯ เป็นรายเดือนในอัตราร้อยละ 10 ของเงินเดือน/ค่าจ้าง สำหรับผู้ปฏิบัติงานที่มีอายุการทำงานเกิน 20 ปี และจ่ายสมทบในอัตราร้อยละ 9 ของเงินเดือน/ค่าจ้าง สำหรับผู้ปฏิบัติงานที่มีอายุการทำงานไม่เกิน 20 ปี และตั้งแต่วันที่ 1 มกราคม 2549 บริษัทได้เปลี่ยนอัตราสมทบเป็นอัตราร้อยละ 13 และ 12 สำหรับผู้ปฏิบัติงานที่มีอายุการทำงานเกิน 20 ปี และไม่เกิน 20 ปี ตามลำดับ บริษัทรับรู้เงินจ่ายสมทบเป็นค่าใช้จ่ายในงบกำไรขาดทุนในงวดที่เกิดรายการ โดยสินทรัพย์ของกองทุนสำรองเลี้ยงชีพฯ ได้แยกออกจากสินทรัพย์ของบริษัท และบริหารโดยบริษัทจัดการกองทุนสำรองเลี้ยงชีพฯ

2.19.3 เงินชดเชยในกรณีเลิกจ้าง

ภายใต้ประกาศคณะกรรมการรัฐวิสาหกิจสัมพันธ์ในกรณีรัฐวิสาหกิจให้พนักงานออกจากงาน ปลดออกจากงาน หรือไล่ออกจากงาน โดยที่พนักงานไม่ได้กระทำความผิด รวมถึงกรณีที่พนักงานถึงกำหนดเกษียณอายุหรือเมื่ออายุ 60 ปี มีสิทธิได้รับเงินชดเชย บริษัทไม่ได้ตั้งสำรองเงินชดเชยในกรณีเลิกจ้างไว้ในงบการเงินนี้

2.19.4 การจ่ายตอบแทนพนักงานเป็นหุ้นสามัญ

บริษัทได้กำหนดให้จัดสรรหุ้นให้พนักงานจากการแปลงสภาพ ทศท เป็นบริษัท ทศท คอร์ปอเรชั่น จำกัด (มหาชน) ในเดือนกรกฎาคม 2545 โดยให้พนักงานได้สิทธิซื้อหุ้นในราคาพาร์ จำนวน 6 เท่าของเงินเดือน และได้รับหุ้นให้เปล่า (คำนวณในราคาพาร์) จำนวน 2 เท่าของเงินเดือน โดยพนักงานสามารถใช้สิทธิดังกล่าวเมื่อบริษัทเสนอขายหุ้นต่อพนักงานและประชาชนทั่วไป ทั้งนี้ สัดส่วนการถือหุ้นของพนักงานในรูปของหุ้นสามัญของบริษัทดังกล่าวรวมกันแล้วจะต้องไม่เกินกว่าร้อยละ 6.5 ของทุนจดทะเบียนของบริษัทเมื่อขายหุ้นต่อพนักงานและประชาชนทั่วไป บริษัทไม่ได้บันทึกค่าตอบแทนดังกล่าวจนกว่าได้มีการออกหุ้นสามัญภายใต้โครงการนี้

2.19.5 ผลประโยชน์พนักงานจากการเลิกจ้างงานก่อนเกษียณอายุ

กลุ่มบริษัทจะบันทึกหนี้สินผลประโยชน์พนักงานจากการเลิกจ้างงานก่อนเกษียณอายุ เมื่อพนักงานถูกเลิกจ้างงานก่อนเกษียณอายุ หรือเมื่อพนักงานตัดสินใจลาออกโดยสมัครใจเพื่อแลกเปลี่ยนกับการได้รับผลประโยชน์เหล่านี้ โดยจะรับรู้เป็นหนี้สินและค่าใช้จ่ายเมื่อกลุ่มบริษัทได้มีคำสั่งอนุมัติให้พนักงานที่สมัครเข้าโครงการลาออก

2.20 ค่าวิจัยและพัฒนา

ค่าวิจัยและพัฒนาบันทึกเป็นค่าใช้จ่ายในงวดบัญชีที่เกิดรายการ

2.21 ภาษีเงินได้

กลุ่มบริษัทคำนวณภาษีเงินได้ตามเกณฑ์ที่กำหนดไว้ในประมวลรัษฎากร และบันทึกภาษีเงินได้ตามเกณฑ์คงค้าง บริษัทมิได้บันทึกภาษีเงินได้รอการตัดบัญชี จากผลต่างชั่วคราวระหว่างฐานภาษีของสินทรัพย์และหนี้สินและราคาตามบัญชีที่แสดงอยู่ในงบการเงิน

3 มาตรฐานการบัญชีใหม่และการปรับปรุงมาตรฐานการบัญชี

ในระหว่างปี 2550 และ 2551 สภาวิชาชีพบัญชีได้ประกาศเรื่อง มาตรฐานการบัญชีใหม่ และมาตรฐานการบัญชี ซึ่งได้มีการปรับปรุงใหม่ ดังต่อไปนี้

มาตรฐานการบัญชี ซึ่งได้มีการปรับปรุงใหม่

ฉบับที่ 25	เรื่องงบกระแสเงินสด
ฉบับที่ 29	เรื่องสัญญาเช่า
ฉบับที่ 31	เรื่องสินค้าคงเหลือ
ฉบับที่ 33	เรื่องต้นทุนการกู้ยืม
ฉบับที่ 35	เรื่องการนำเสนอของงบการเงิน
ฉบับที่ 39	เรื่องนโยบายบัญชี การเปลี่ยนแปลงประมาณการทางบัญชี และข้อผิดพลาด
ฉบับที่ 41	เรื่องงบการเงินระหว่างกาล
ฉบับที่ 43	เรื่องการรวมธุรกิจ
ฉบับที่ 49	เรื่องสัญญาก่อสร้าง

มาตรฐานการบัญชีที่ออกใหม่

ฉบับที่ 51	เรื่องสินทรัพย์ไม่มีตัวตน
------------	---------------------------

การปรับปรุงมาตรฐานการบัญชีและมาตรฐานการบัญชีที่ออกใหม่ข้างต้นมีผลบังคับใช้สำหรับงบการเงินที่มีรอบระยะเวลาบัญชีเริ่มต้นหรือหลังวันที่ 1 มกราคม 2551 ยกเว้น มาตรฐานการบัญชีฉบับที่ 29 เรื่องสัญญาเช่า ซึ่งมีผลบังคับใช้สำหรับสัญญาเช่าทุกประเภทที่มีวันเริ่มต้นสัญญาเช่าในหรือหลังวันที่ 1 มกราคม 2551 เป็นต้นไป

ผู้บริหารของบริษัทได้ประเมินและเห็นว่ามาตรฐานการบัญชีดังกล่าวไม่มีผลอย่างเป็นสาระสำคัญต่องบการเงินที่นำเสนอ ยกเว้นมาตรฐานการบัญชี ฉบับที่ 35 ซึ่งมีผลกระทบต่อการเปิดเผยข้อมูลเพิ่มเติมตามที่กล่าวไว้ในหมายเหตุประกอบงบการเงินข้อ 5

มาตรฐานการบัญชีที่มีการปรับปรุง และมีผลบังคับใช้ ตั้งแต่รอบระยะเวลาบัญชีเริ่มต้นในหรือหลังวันที่ 1 มกราคม 2552 และบริษัทยังไม่ได้นำมาใช้งวดปีปัจจุบัน

ฉบับที่ 36	เรื่องการค้าขายของสินทรัพย์
ฉบับที่ 54	เรื่องสินทรัพย์ไม่หมุนเวียนที่ถือไว้เพื่อขายและการดำเนินงานที่ยกเลิก

ผู้บริหารของบริษัทได้ประเมินและเห็นว่ามาตรฐานดังกล่าวจะไม่มีผลกระทบต่อที่เป็นสาระสำคัญต่องบการเงิน

4 การจัดการความเสี่ยงทางการเงิน

4.1 ปัจจัยความเสี่ยงทางการเงิน

กิจกรรมของกลุ่มบริษัทที่มีความเสี่ยงทางการเงินที่หลากหลายซึ่งได้แก่ ความเสี่ยงด้านตลาดการเงิน (ผลกระทบของการเปลี่ยนแปลงอัตราแลกเปลี่ยนเงินตราต่างประเทศ อัตราดอกเบี้ย) ความเสี่ยงด้านการให้สินเชื่อ ความเสี่ยงด้านสภาพคล่อง แผนการจัดการความเสี่ยงโดยรวมของกลุ่มบริษัทจึงมุ่งเน้นสิ่งที่คาดการณ์ไม่ได้ของตลาดการเงินและแสวงหาวิธีการลดผลกระทบเชิงลบต่อผลการดำเนินงานทางการเงินของกลุ่มบริษัทให้เหลือน้อยที่สุดเท่าที่เป็นไปได้ โดยเฉพาะผลกระทบจากความเสี่ยงในอัตราแลกเปลี่ยนเงินตราต่างประเทศและอัตราดอกเบี้ย กลุ่มบริษัทจึงใช้เครื่องมืออนุพันธ์ทางการเงิน ตัวอย่างเช่น สัญญาแลกเปลี่ยนเงินตราต่างประเทศ (Cross Currency Swap) เพื่อกระจายความเสี่ยงจากสกุลเงินหนึ่งไปยังอีกสกุลเงินหนึ่ง และการชำระหนี้คืนก่อนกำหนด (Prepayment) เพื่อลดความเสี่ยงจากอัตราแลกเปลี่ยน และลดภาระหนี้เงินกู้ต่างประเทศ การจัดการความเสี่ยงดำเนินการโดยสายงานการเงิน ตามนโยบายที่ได้รับอนุมัติโดยคณะกรรมการบริษัทแล้ว

4.1.1 ความเสี่ยงด้านตลาดการเงิน

(1) ความเสี่ยงจากอัตราแลกเปลี่ยน

เนื่องจากบริษัทมีหนี้สินที่เป็นเงินตราต่างประเทศ ประกอบด้วยเงินกู้ยืม เจ้าหนี้การค้าและเจ้าหนี้อื่นในสกุลดอลลาร์สหรัฐฯ และเยนญี่ปุ่น ดังนั้นกลุ่มบริษัทจึงมีความเสี่ยงจากอัตราแลกเปลี่ยนเงินตราต่างประเทศ จากสกุลดอลลาร์สหรัฐฯ และเยนญี่ปุ่น สำหรับสินทรัพย์ กลุ่มบริษัทมีเงินฝากที่เป็นเงินตราต่างประเทศสกุลดอลลาร์สหรัฐฯ กับธนาคารในประเทศ ซึ่งมีไว้เพื่อจ่ายชำระหนี้สินที่เป็นเงินตราต่างประเทศ นอกจากนี้ยังมีความเสี่ยงจากการเปลี่ยนแปลงของอัตราแลกเปลี่ยนอันเกิดจากหนี้เงินกู้ รายการทางการค้า และการรับรู้สินทรัพย์และหนี้สินที่จะเกิดขึ้นในอนาคตด้วย

เพื่อเป็นการจัดการกับความเสี่ยงที่เกิดจากความผันผวนของอัตราแลกเปลี่ยน กลุ่มบริษัทได้ดำเนินการดังนี้

- ทำสัญญาแลกเปลี่ยนเงินตราต่างประเทศ (Cross Currency Swap)
- สะสมเงินฝากที่เป็นเงินตราต่างประเทศ เพื่อจ่ายชำระหนี้เงินตราต่างประเทศ (Natural Hedging)
- ชำระหนี้เงินกู้คืนก่อนกำหนด (Prepayment)

แม้ว่ากลุ่มบริษัทได้ทำตราสารอนุพันธ์เพื่อป้องกันความเสี่ยงจากอัตราแลกเปลี่ยนเงินตราต่างประเทศสำหรับเงินกู้ยืมที่เป็นสกุลเงินเยนญี่ปุ่นบางสัญญาไปแล้วก็ตาม แต่ยังไม่ครอบคลุมทุกสัญญา กลุ่มบริษัทยังมีความเสี่ยงจากอัตราแลกเปลี่ยนสำหรับเงินกู้สกุลเงินเยนบางสัญญาที่เหลือ และเงินสกุลดอลลาร์สหรัฐฯ บางส่วน รวมทั้งรายการทางการค้าอื่น เช่น การซื้ออุปกรณ์โครงข่ายและการจ่ายชำระเจ้าหนี้การค้า ซึ่งกลุ่มบริษัทยังไม่ได้ดำเนินการป้องกันความเสี่ยงสำหรับรายการเหล่านี้

(2) ความเสี่ยงจากอัตราดอกเบี้ย

กลุ่มบริษัทได้รับดอกเบี้ยจากเงินสดและรายการเทียบเท่าเงินสด ซึ่งเปลี่ยนแปลงง่าเนื่องจากการเปลี่ยนแปลงของอัตราดอกเบี้ยในตลาด กลุ่มบริษัทจัดการกับความเสี่ยงจากอัตราดอกเบี้ยโดยจัดให้มีเงินฝากที่มีอายุครบกำหนดหลายช่วงเวลาและอัตราดอกเบี้ยที่หลากหลายตามอัตราดอกเบี้ยในตลาดและเงินสดที่คาดว่าจะได้รับในอนาคต นอกจากนี้กลุ่มบริษัทยังมีความเสี่ยงจากอัตราดอกเบี้ยที่กำหนดเป็นอัตราคงที่ ณ วันเริ่มต้นสำหรับสัญญาเช่าทางการเงินที่กลุ่มบริษัทเป็นผู้เช่า เงินกู้ยืมระยะยาว เงินลงทุนในตราสารหนี้ภาครัฐ ตัวสัญญาใช้เงิน และหุ้นกู้

4.1.2 ความเสี่ยงด้านการให้สินเชื่อ

กลุ่มบริษัทมีเงินฝากกับธนาคารที่เป็นรัฐวิสาหกิจ และธนาคารพาณิชย์ต่างๆ (หมายเหตุ 8 9 และ 10) โดยเลือกธนาคารในประเทศและธนาคารต่างประเทศที่มีสาขาในประเทศที่มีคุณภาพและมีความน่าเชื่อถือในระดับสูง สำหรับการลงทุนในตราสารหนี้ กลุ่มบริษัทจะเลือกลงทุนในหลักทรัพย์ที่มีความเสี่ยงต่ำ ซึ่งประกอบด้วยตราสารหนี้ภาครัฐ และหุ้นกู้ที่มีการจัดอันดับความน่าเชื่อถือที่ระดับ A ขึ้นไป กลุ่มบริษัทมีนโยบายที่จะทำให้ง่ายใจได้ว่าการขายสินค้าและการให้บริการไปยังลูกค้าที่มีประวัติสินเชื่ออยู่ในระดับที่มีความเหมาะสม

4.1.3 ความเสี่ยงด้านสภาพคล่อง

กลุ่มบริษัทจัดการความเสี่ยงของสภาพคล่องโดยดำรงเงินสดอย่างเพียงพอและมีหลักทรัพย์ที่มีตลาดรองรับ

4.2 การบัญชีสำหรับอนุพันธ์ที่เป็นเครื่องมือทางการเงินและกิจการป้องกันความเสี่ยง สัญญาแลกเปลี่ยนเงินตราต่างประเทศ (Cross Currency Swap)

บริษัทได้ทำข้อตกลงกับคู่สัญญาที่จะแลกเปลี่ยนเงินตราต่างประเทศจากสกุลเงินหนึ่งไปเป็นอีกสกุลเงินหนึ่ง โดยใช้อัตราแลกเปลี่ยนที่ได้ตกลงกัน และจะทำการแลกเปลี่ยนสกุลเงินที่แตกต่างกันดังกล่าวเมื่อถึงกำหนดตามสัญญา ซึ่งสัญญาดังกล่าวเป็นสัญญาแลกเปลี่ยนเงินตราต่างประเทศสำหรับเงินกู้ยืม ซึ่งบริษัทได้บันทึกเงินกู้ยืมด้วยสกุลเงินใหม่ที่แลกเปลี่ยน ณ วันที่ทำสัญญา ส่วนแตกต่างระหว่างสกุลเงินเดิมและสกุลเงินใหม่ได้บันทึกไว้ในงบกำไรขาดทุนในงวดที่เกิดรายการ และบริษัทได้แปลงค่าเงินกู้ยืมที่เป็นเงินตราต่างประเทศนั้น ณ วันที่ในงบดุลให้เป็นเงินบาทโดยใช้อัตราแลกเปลี่ยน ณ วันที่ในงบดุล กำไรและขาดทุนที่เกิดจากการแปลงค่าเงินกู้ยืมบันทึกไว้ในงบกำไรขาดทุน สำหรับการชำระหนี้คืนก่อนกำหนด (Prepayment) เพื่อลดความเสี่ยงจากอัตราแลกเปลี่ยน และลดภาระหนี้เงินกู้ต่างประเทศ กำไรและขาดทุนจากการชำระหนี้คืนก่อนครบกำหนดจะรับรู้เป็นรายได้หรือค่าใช้จ่ายในงบกำไรขาดทุนในงวดที่เกิดรายการ

รายละเอียดของอนุพันธ์ที่เป็นเครื่องมือทางการเงินที่บริษัทเป็นคู่สัญญาได้เปิดเผยไว้ในหมายเหตุประกอบงบการเงิน
ข้อ 37

5 ประสานการทางบัญชีที่สำคัญ ข้อสมมติฐาน และการใช้ดุลยพินิจ

การประมาณการ ข้อสมมติฐาน และการใช้ดุลยพินิจได้มีการประเมินทบทวนอย่างต่อเนื่องและอยู่บนพื้นฐานของประสบการณ์ในอดีตและปัจจัยอื่นๆ ซึ่งรวมถึงการคาดการณ์ถึงเหตุการณ์ในอนาคตที่เชื่อว่ามีเหตุผลในสถานการณ์ขณะนั้น

1. การด้อยค่าของลูกหนี้การค้า

บริษัทได้กำหนดค่าเผื่อนี้สงสัยจะสูญเพื่อให้สะท้อนถึงการด้อยค่าลงของลูกหนี้การค้าซึ่งเกี่ยวข้องกับประมาณการผลขาดทุนอันเป็นผลมาจากการที่ลูกค้าไม่มีความสามารถในการชำระหนี้ ค่าเผื่อนี้สงสัยจะสูญนั้นเป็นผลมาจากการที่บริษัทได้ประเมินกระแสเงินสดไหลเข้าในอนาคตซึ่งการประเมินนั้นอยู่บนพื้นฐานเกี่ยวกับประสบการณ์ในอดีตของการติดตามวงถามความมีชื่อเสียง และการผิมนัดชำระหนี้ และการพิจารณาแนวโน้มของตลาด

2. ที่ดิน อาคาร และอุปกรณ์ และสินทรัพย์ไม่มีตัวตน

ฝ่ายบริหารเป็นผู้ประมาณการอายุการใช้งานและมูลค่าซากสำหรับ อาคารและอุปกรณ์ และสินทรัพย์ไม่มีตัวตนของบริษัท โดยฝ่ายบริหารจะมีการทบทวนค่าเสื่อมราคาเมื่ออายุการใช้งานและมูลค่าซากมีความแตกต่างไปจากการประมาณการในงวดก่อน หรือมีการตัดจำหน่ายสินทรัพย์ที่เสื่อมสภาพหรือไม่ได้ใช้งานโดยการขายหรือเลิกใช้

6 การโอนสิทธิและหน้าที่ในคลื่นความถี่ การเลิกสัญญากิจการร่วมค้าและการจัดการทรัพย์สินโครงการโทรศัพท์เคลื่อนที่ระบบ 1900 MHz

เมื่อวันที่ 10 กรกฎาคม 2551 บริษัทและ บมจ.กสท ได้ทำข้อตกลงเพื่อโอนสิทธิและหน้าที่ในคลื่นความถี่ การเลิกสัญญากิจการร่วมค้า และการจัดการทรัพย์สินโครงการโทรศัพท์เคลื่อนที่ระบบ 1900 MHz ให้บริษัทดำเนินการเพียงผู้เดียว โดยข้อตกลงมีผลบังคับใช้ตั้งแต่วันที่คณะรัฐมนตรีให้ความเห็นชอบในวันที่ 26 สิงหาคม 2551 สาระสำคัญในข้อตกลงสรุปได้ดังนี้

1. บริษัท และ บมจ.กสท ตกลงกันให้ยกเลิกสัญญากิจการร่วมค้า โครงการโทรศัพท์เคลื่อนที่ระบบ 1900 MHz ตั้งแต่วันที่ 30 กันยายน 2551
2. บริษัทได้รับโอนทรัพย์สินตลอดจนสิทธิต่างๆ และรับผิดชอบในภาระผูกพันทั้งหมดในกิจการร่วมค้าไทย - โมบาย ที่มีอยู่ทั้งหมด ณ วันที่ 30 กันยายน 2551 และมีสิทธิดำเนินธุรกิจให้บริการโทรศัพท์เคลื่อนที่ระบบ 1900 MHz แต่เพียงผู้เดียว ตั้งแต่วันที่ 30 กันยายน 2551
3. บริษัทได้รับโอนสิทธิและหน้าที่ในการถือครองและใช้คลื่นความถี่เพื่อให้บริการโทรศัพท์เคลื่อนที่ย่านความถี่วิทยุ 1900 MHz และโทรศัพท์เคลื่อนที่รุ่นที่ 3 (IMT 2000) แต่เพียงผู้เดียว โดยในระหว่างที่ยังไม่ได้รับอนุมัติให้โอนคลื่นความถี่จาก กทช. บมจ.กสท ตกลงยินยอมให้บริษัทเป็นผู้ใช้คลื่นความถี่ดังกล่าวต่อไปเพียงผู้เดียว

4. บริษัทได้รับโอนหุ้นทั้งหมดที่ บมจ.กสท ถือใน เอ ซี ที (50,816,987 หุ้น)

5. บริษัทต้องจ่ายเงินให้ บมจ.กสท เป็นค่าตอบแทนอีก จำนวน 2,400 ล้านบาท ในระยะเวลา 5 งวด งวดละ 480.00 ล้านบาท โดยงวดที่ 1 จ่ายภายใน 7 วันนับแต่วันที่บริษัทได้รับหนังสือแจ้งอย่างเป็นทางการจาก กทท. ในการรับโอนคืนความถี่ และงวดที่ 2 ถึงงวดที่ 5 จ่ายเป็นรายปีภายใน 1 ปี ถึง 4 ปี ตามลำดับ นับแต่วันที่บริษัทได้รับหนังสือแจ้งอย่างเป็นทางการจาก กทท. ในการรับโอนคืนความถี่

6. บริษัทเป็นผู้รับประกันภาวะภาษี ค่าใช้จ่าย และค่าธรรมเนียมอื่นใดที่เกี่ยวข้องเนื่องกับการดำเนินการตามข้อตกลงข้างต้น ยกเว้นภาษีเงินได้นิติบุคคลในส่วนของ บมจ.กสท

จากข้อตกลงข้างต้น กิจการร่วมค้าไทย - โมบาย ได้เลิกกิจการ ณ วันที่ 30 กันยายน 2551 โดยนำสินทรัพย์ของกิจการร่วมค้าไทย - โมบาย ในราคามูลค่ายุติธรรม ณ วันที่ดังกล่าวทั้งหมด จำนวน 87.38 ล้านบาท มาชำระหนี้ที่มีกับบริษัท มูลค่ายุติธรรมของหนี้ที่เหลือที่กิจการร่วมค้าไทย - โมบาย ต้องจ่ายให้กับบริษัทนั้นถูกรับผิดชอบโดยผู้ร่วมค้าทั้งสองฝ่าย ตามสัดส่วนการร่วมค้า โดยในส่วนของ บมจ.กสท ต้องรับผิดชอบ ได้ถือเป็นส่วนหนึ่งของการจ่ายค่าคืนความถี่ที่บริษัทต้องจ่ายให้แก่ บมจ.กสท ในส่วนของหนี้สินของกิจการร่วมค้าไทย - โมบาย ต่อบุคคลภายนอกนั้น บริษัทได้รับโอนภาระหนี้สินทั้งหมดของกิจการร่วมค้าไทย - โมบาย ในราคามูลค่ายุติธรรม จำนวน 2,510.96 ล้านบาท โดยหนี้สินจำนวน 1,057.37 ล้านบาท เป็นส่วนที่ บมจ.กสท ซึ่งเป็นผู้ร่วมค้าต้องรับผิดชอบ ได้โอนมาให้กับบริษัทเพื่อเป็นส่วนหนึ่งของการจ่ายชำระค่าคืนความถี่ที่ บมจ.กสท ได้โอนมาให้กับบริษัท ส่วนหนี้ที่เหลือจำนวน 1,453.59 ล้านบาท เป็นหนี้สินส่วนที่บริษัทต้องรับผิดชอบในฐานะผู้ร่วมค้า นอกจากนั้นแล้ว เมื่อวันที่ 26 พฤศจิกายน 2551 บริษัทได้ทำสัญญากับ บมจ.กสท เพื่อรับโอนหุ้นที่ บมจ.กสท ถือใน เอ ซี ที จำนวน 50,816,987 หุ้น ในราคาหุ้นละ 7.50 บาท ซึ่งคำนวณจากราคาตามบัญชีของ เอ ซี ที ณ วันที่ 31 ธันวาคม 2550 รวมเป็นเงินทั้งสิ้น 381.13 ล้านบาท

บริษัทได้บันทึกรายการข้างต้นดังนี้

1) สินทรัพย์ที่ได้รับชำระหนี้และหนี้สินที่ได้รับจากกิจการร่วมค้าไทย - โมบาย บันทึกในงบการเงินตามมูลค่ายุติธรรม รายละเอียดดังนี้

	หน่วย : ล้านบาท
สินทรัพย์ที่ได้รับเพื่อใช้ชำระหนี้	
เงินสดและรายการเทียบเท่าเงินสด	31.91
ลูกหนี้การค้า	26.24
สินค้าและพัสดุดคงเหลือ - สุทธิ	5.22
สินทรัพย์หมุนเวียนอื่น	9.83
อุปกรณ์และเครื่องตกแต่ง - สุทธิ (หมายเหตุ 17)	11.10
สินทรัพย์ไม่มีตัวตน (หมายเหตุ 19)	0.02
สินทรัพย์ไม่หมุนเวียนอื่น	3.06
รวม	87.38

	หน่วย : ล้านบาท
หนี้สินที่รับมา	
เจ้าหนี้การค้า	1,615.31
หนี้สินสัญญาเช่าการเงิน - ส่วนที่ครบกำหนดภายใน 1 ปี (หมายเหตุ 28)	830.83
ค่าใช้จ่ายค้างจ่าย	56.13
หนี้สินหมุนเวียนอื่น	8.69
รวม	2,510.96
หนี้สินที่บริษัทรับมาตามสัดส่วนการร่วมค้า	1,453.59

หนี้สินที่บริษัทรับมาตามสัดส่วนการร่วมค้าดังกล่าว บริษัทมีการตั้งสำรองหนี้สินไว้บางส่วนแล้ว ตามรายละเอียดดังนี้

หน่วย : ล้านบาท

	งบการเงิน รวม	งบการเงิน เฉพาะบริษัท
หนี้สินที่บริษัทรับมาตามสัดส่วนการร่วมค้า	1,453.59	1,453.59
สำรองหนี้สินที่บริษัทบันทึกไว้แล้ว (หมายเหตุ 24)	(1,366.50)	(897.05)
ขาดทุนจากการรับภาระหนี้ในกิจการร่วมค้าไทย - โมบาย	87.09	556.54

2) หนี้ของ เอ ซี ที บันทึกลงเป็นเงินลงทุนในบริษัทย่อย ด้วยราคาตามบัญชี ณ วันที่ 26 พฤศจิกายน 2551 เนื่องจากไม่มีราคาตลาดของหุ้น ผู้บริหารของบริษัทคาดว่าราคาตามบัญชีใกล้เคียงกับมูลค่ายุติธรรม

3) สิทธิในการถือครองและใช้คลื่นความถี่ระบบ 1900 MHz บันทึกลงเป็นสินทรัพย์ไม่มีตัวตน เนื่องจากไม่สามารถระบุราคาตลาดของสิทธิดังกล่าว บริษัทจึงคำนวณมูลค่ายุติธรรมของสิทธิดังกล่าว โดยพิจารณาจากมูลค่าดังนี้

หน่วย : ล้านบาท

สิ่งตอบแทนที่จ่ายให้ บมจ.กสท		
มูลค่าปัจจุบันของเงินสดที่จ่ายทั้งหมด (หมายเหตุ 39.4)		2,061.01
ซื้อหุ้น เอซีที (หมายเหตุ 14)		(381.13)
มูลค่าปัจจุบันของเงินสดที่จ่าย สุทธิ		1,679.88
การรับโอนหนี้สินในกิจการร่วมค้าไทย - โมบาย ส่วนที่ บมจ.กสท ต้องรับผิดชอบ		1,057.37
ตัดจำหน่ายลูกหนี้กิจการร่วมค้าไทย - โมบาย ส่วนที่ บมจ.กสท ต้องรับผิดชอบ		1,187.96
สินทรัพย์ไม่มีตัวตน - สิทธิในการถือครองและใช้คลื่นความถี่		3,925.21

มูลค่าปัจจุบันของเงินสดที่จะจ่ายจำนวน 2,061.01 ล้านบาท คำนวณจากเงินสดที่จะต้องจ่ายตามข้อตกลงทั้งหมด 2,400.00 ล้านบาท คิดลดด้วยอัตราร้อยละ 8.25 ซึ่งเป็นอัตรา MLR + 1 ของธนาคารพาณิชย์ในปัจจุบัน ตามระยะเวลาการจ่ายชำระหนี้ที่ระบุไว้ในข้อตกลง โดยบริษัทแสดงดอกเบี้ยจ่ายรอดัดบัญชีจำนวน 338.99 ล้านบาท สุทธิในเจ้าหนี้กิจการที่เกี่ยวข้องกัน (หมายเหตุ 39.4) ทั้งนี้เมื่อวันที่ 19 มีนาคม 2552 บริษัทได้รับแจ้งอย่างเป็นทางการจาก กทข. ในการอนุญาตการโอนใบอนุญาตให้ใช้คลื่นความถี่เพื่อให้บริการโทรศัพท์เคลื่อนที่ 1900 MHz จาก บมจ.กสท โดยจะต้องชำระค่าธรรมเนียมการโอนใบอนุญาตให้ใช้คลื่นความถี่เป็นเงิน 262.00 ล้านบาท ภายใน 30 วัน นับแต่วันที่ กทข. อนุญาตการโอนใบอนุญาตให้ใช้คลื่นความถี่ ซึ่งสิทธิและหน้าที่ในการใช้คลื่นความถี่ของบริษัทมีผลทันทีที่ กทข. มีมติอนุญาตการโอนคลื่นความถี่ดังกล่าว

7 ตัวเลขเปรียบเทียบ

ตัวเลขที่นำมาแสดงเปรียบเทียบได้มีการปรับปรุงเพื่อให้เปรียบเทียบได้กับการแสดงรายการที่เปลี่ยนแปลงไปในปัจจุบัน

8 เงินสดและรายการเทียบเท่าเงินสด ณ วันที่ 31 ธันวาคม 2551 และ 2550 มีรายละเอียดดังนี้

หน่วย : ล้านบาท

	งบการเงิน ที่แสดง		งบการเงินเฉพาะบริษัท	
	งบการเงิน รวม	งบการเงิน ส่วนได้เสีย	งบการเงิน รวม	งบการเงิน เฉพาะบริษัท
	2551	2550	2551	2550
เงินสด	23.52	28.03	23.50	28.03
เงินฝากธนาคารประเภทจ่ายคืนเมื่อทวงถาม	6,289.28	5,169.92	6,283.96	5,169.92
เงินฝากธนาคารประเภทฝากประจำ	5,212.29	12,229.20	5,212.29	12,229.20
	11,525.09	17,427.15	11,519.75	17,427.15

เงินฝากธนาคารประเภทจ่ายคืนเมื่อทวงถามและประเภทฝากประจำ มีอัตราดอกเบี้ยถัวเฉลี่ยที่แท้จริง ณ วันที่ 31 ธันวาคม 2551 ร้อยละ 2.04 ต่อปี (ณ วันที่ 31 ธันวาคม 2550 : ร้อยละ 2.49 ต่อปี)

เงินสดและรายการเทียบเท่าเงินสด ณ วันที่ 31 ธันวาคม 2551 ได้รวมเงินฝากธนาคารประเภทกระแสรายวัน ออมทรัพย์ และประเภทฝากประจำ 3 เดือน ของกองทุนสวัสดิการสงเคราะห์พนักงาน จำนวน 32.09 ล้านบาท (ณ วันที่ 31 ธันวาคม 2550 : 181.28 ล้านบาท) และได้รวมเงินฝากสกุลเงินดอลลาร์สหรัฐฯ จำนวน 28.49 ล้านบาท (ณ วันที่ 31 ธันวาคม 2550 : 74.03 ล้านบาท) เพื่อลดความเสี่ยงจากอัตราแลกเปลี่ยนที่อาจเกิดขึ้นจากการจ่ายชำระหนี้ในสกุลเงินดอลลาร์สหรัฐฯ

9 เงินลงทุนชั่วคราว

หน่วย : ล้านบาท

	งบการเงิน ที่แสดง เงินลงทุน ตามวิธี		งบการเงินเฉพาะบริษัท	
	งบการเงิน รวม	ส่วนได้เสีย	2551	2550
	2551	2550	2551	2550
ราคาตามบัญชีต้นปี - สุทธิ	1,350.39	3,507.74	1,350.39	3,507.74
เพิ่มขึ้นระหว่างปี	2,988.02	1,822.66	2,988.02	1,822.66
ลดลงระหว่างปี	(1,789.52)	(4,367.32)	(1,789.52)	(4,367.32)
ตัดจำหน่ายส่วนต่ำกว่ามูลค่าตราสารหนี้	1.30	0.96	1.30	0.96
ผลต่างจากการแปลงค่าเงินตราต่างประเทศ	-	(30.41)	-	(30.41)
รับโอนจากเงินลงทุนระยะยาว (หมายเหตุ 15)	630.26	416.76	630.26	416.76
ราคาตามบัญชีปลายปี - สุทธิ	3,180.45	1,350.39	3,180.45	1,350.39

เงินลงทุนชั่วคราว ณ วันที่ 31 ธันวาคม 2551 ประกอบด้วย เงินฝากธนาคารประเภทเงินฝากประจำที่มีระยะเวลาถึงกำหนดเริ่มแรกมากกว่า 3 เดือนแต่ไม่เกิน 12 เดือน ซึ่งได้รวมเงินลงทุนในตัวสัญญาใช้เงิน ตัวเงินคลัง พันธบัตร และหุ้นกู้ที่ถึงกำหนดชำระภายใน 1 ปีด้วย มีอัตราดอกเบี้ยถัวเฉลี่ยที่แท้จริง ร้อยละ 3.49 ต่อปี (ณ วันที่ 31 ธันวาคม 2550 : ร้อยละ 3.65 ต่อปี)

ณ วันที่ 31 ธันวาคม 2551 และ 2550 เงินลงทุนชั่วคราวมีรายละเอียดดังนี้

หน่วย : ล้านบาท

	งบการเงิน ที่แสดง เงินลงทุน ตามวิธี		งบการเงินเฉพาะบริษัท	
	งบการเงิน รวม	ส่วนได้เสีย	2551	2550
	2551	2550	2551	2550
เงินฝากธนาคาร	2,236.21	681.19	2,236.21	681.19
ตราสารหนี้ที่ถือจนครบกำหนด	944.24	669.20	944.24	669.20
	3,180.45	1,350.39	3,180.45	1,350.39

10 เงินลงทุนเพื่อไถ่ถอนหนี้สินระยะยาว

หน่วย : ล้านบาท

104
105

	งบการเงิน ที่แสดง		งบการเงินเฉพาะบริษัท	
	เงินลงทุน ตามวิธี			
	รวม	ส่วนได้เสีย	2551	2550
	2551	2550	2551	2550
ราคาตามบัญชีต้นปี - สุทธิ	17,559.28	18,878.86	17,559.28	18,878.86
เพิ่มขึ้นระหว่างปี	8,895.73	33,418.64	8,895.73	33,418.64
ลดลงระหว่างปี	(8,028.35)	(34,788.29)	(8,028.35)	(34,788.29)
ตัดจำหน่ายส่วนต่ำกว่ามูลค่าตราสารหนี้	22.41	50.07	22.41	50.07
ราคาตามบัญชีปลายปี - สุทธิ	18,449.07	17,559.28	18,449.07	17,559.28

เงินลงทุนเพื่อไถ่ถอนหนี้สินระยะยาว ณ วันที่ 31 ธันวาคม 2551 ประกอบด้วย เงินที่ฝากไว้กับธนาคารต่างๆ เป็นประเภทเงินฝากที่มีระยะเวลากำหนดไม่เกิน 24 เดือน ซึ่งได้รวมถึงเงินลงทุนในตั๋วสัญญาใช้เงิน ตั๋วเงินคลัง พันธบัตร และหุ้นกู้ โดยบริษัทจะพิจารณาสมทบในแต่ละปีเพื่อไถ่ถอนหนี้สินระยะยาว ซึ่งสามารถนำไปใช้ไถ่ถอนหนี้สินได้ตามความจำเป็น ทั้งนี้ต้องได้รับอนุมัติหลักการจากผู้บริหารที่รับผิดชอบงานด้านการเงินตั้งแต่ผู้ช่วยกรรมการผู้จัดการใหญ่ขึ้นไป โดยต้องรายงานต่อกรรมการผู้จัดการใหญ่ทราบ ทั้งนี้เงินลงทุนเพื่อไถ่ถอนหนี้สินระยะยาวข้างต้นมีอัตราดอกเบี้ยถัวเฉลี่ยที่แท้จริง ณ วันที่ 31 ธันวาคม 2551 ร้อยละ 3.83 ต่อปี (ณ วันที่ 31 ธันวาคม 2550 : ร้อยละ 3.63 ต่อปี)

ณ วันที่ 31 ธันวาคม 2551 และ 2550 มีรายละเอียดดังนี้

หน่วย : ล้านบาท

	งบการเงิน ที่แสดง		งบการเงินเฉพาะบริษัท	
	เงินลงทุน ตามวิธี			
	รวม	ส่วนได้เสีย	2551	2550
	2551	2550	2551	2550
เงินลงทุนเพื่อไถ่ถอนหนี้สินระยะยาว - ภายใน 1 ปี	14,825.63	14,285.98	14,825.63	14,285.98
เงินลงทุนเพื่อไถ่ถอนหนี้สินระยะยาว - เกิน 1 ปี	3,623.44	3,273.30	3,623.44	3,273.30
	18,449.07	17,559.28	18,449.07	17,559.28

11 ลูกหนี้การค้า - สุทธิ

ลูกหนี้การค้า ณ วันที่ 31 ธันวาคม 2551 และ 2550 มีรายละเอียดดังนี้

หน่วย : ล้านบาท

	งบการเงิน ที่แสดง เงินลงทุน ตามวิธี		งบการเงินเฉพาะบริษัท	
	งบการเงิน รวม	ส่วนได้เสีย	2551	2550
	2551	2550	2551	2550
ลูกหนี้การค้า - กิจการโทรคมนาคม - สุทธิ	8,200.80	8,175.37	8,200.80	8,175.37
ลูกหนี้การค้า - ผู้ให้บริการจากการร่วมดำเนินงาน และร่วมลงทุน - สุทธิ	2,772.63	2,756.86	2,772.63	2,756.86
ลูกหนี้การค้า - ตามสัญญาส่วนแบ่งรายได้ - สุทธิ	3,322.04	3,408.19	3,322.04	3,408.19
รวมลูกหนี้การค้า - สุทธิ	14,295.47	14,340.42	14,295.47	14,340.42

11.1 ลูกหนี้การค้า - กิจการโทรคมนาคม - สุทธิ

หน่วย : ล้านบาท

	งบการเงิน ที่แสดง เงินลงทุน ตามวิธี		งบการเงินเฉพาะบริษัท	
	งบการเงิน รวม	ส่วนได้เสีย	2551	2550
	2551	2550	2551	2550
ลูกหนี้การค้าที่ออกใบแจ้งหนี้แล้ว				
- บุคคลภายนอก	3,680.95	3,510.81	3,680.95	3,510.81
- กิจการที่เกี่ยวข้องกัน	1,372.28	1,463.79	1,372.28	1,463.79
รายได้ค้างรับ				
- บุคคลภายนอก	3,238.80	2,972.85	3,238.80	2,972.85
- กิจการที่เกี่ยวข้องกัน	1,546.30	1,813.39	1,546.30	1,813.39
รวมลูกหนี้การค้า - กิจการโทรคมนาคม	9,838.33	9,760.84	9,838.33	9,760.84
หัก ค่าเผื่อนหนี้สงสัยจะสูญ	(1,637.53)	(1,585.47)	(1,637.53)	(1,585.47)
รวมลูกหนี้การค้า - กิจการโทรคมนาคม - สุทธิ	8,200.80	8,175.37	8,200.80	8,175.37

ลูกหนี้การค้า - กิจการโทรคมนาคมประกอบด้วย ลูกหนี้ผู้ให้บริการจากโครงข่ายของบริษัท เช่น จากการให้บริการโทรศัพท์พื้นฐาน ค่าเช่าท่อร้อยสายเคเบิล ค่าเช่าวงจร ค่าเชื่อมโยง (Access Charge)

ลูกหนี้การค้าที่ออกใบแจ้งหนี้แล้วได้รวมลูกหนี้ที่เป็นส่วนราชการและรัฐวิสาหกิจ ณ วันที่ 31 ธันวาคม 2551 จำนวน 1,348.71 ล้านบาท (ณ วันที่ 31 ธันวาคม 2550 : 1,227.44 ล้านบาท)

ลูกหนี้การค้าข้างต้นได้รวมลูกหนี้การค้า บมจ.กสท จำนวน 1,557.52 ล้านบาท โดยได้รวมค่าส่วนแบ่งรายได้ทางไกลต่างประเทศประจำงวด มกราคม - มิถุนายน 2547 จำนวน 983.85 ล้านบาท ซึ่งบริษัทได้บันทึกการขายการดังกล่าวในอัตราส่วนแบ่งเดิมตามที่กำหนดไว้ในข้อตกลงเดิม ทั้งนี้ บมจ.กสท ได้โต้แย้งอัตราส่วนแบ่งรายได้ในช่วงเวลาดังกล่าวควรเป็นอัตราที่ตกลงใหม่จากการพิจารณาของคณะกรรมการพิจารณาชี้ขาดการยุติในการดำเนินคดีแพ่งของส่วนราชการและหน่วยงานที่เกี่ยวข้องมีความเห็นว่า ควรนำเสนอเรื่องให้รัฐมนตรีว่าการกระทรวงเทคโนโลยีสารสนเทศและการสื่อสารเป็นผู้วินิจฉัยชี้ขาด ซึ่งที่ประชุมร่วมระหว่างกระทรวงเทคโนโลยีสารสนเทศและการสื่อสาร บริษัท และ บมจ.กสท ได้มีมติให้ส่งเรื่องคืนคณะกรรมการพิจารณา

ชี้ขาดการยุติในการดำเนินคดีแพ่งของส่วนราชการและหน่วยงานที่เกี่ยวข้องเพื่อพิจารณาชี้ขาด ขณะนี้อยู่ระหว่างการพิจารณา อย่างไรก็ตามผู้บริหารของบริษัทคาดว่าบริษัทจะได้รับชำระเงินตามข้อตกลงเดิม จึงไม่ได้ตั้งค่าเผื่อหนี้สงสัยจะสูญในงบการเงินนี้ บมจ.กสท ได้ทำข้อตกลงกับบริษัท เรื่องการเชื่อมโยงโครงข่ายโทรศัพท์เคลื่อนที่ของบริษัทคู่สัญญาภายใต้สัญญาให้ดำเนินการให้บริการวิทยุคมนาคมระบบเซลลูลาร์ของ บมจ.กสท รวม 3 ราย คือ บริษัท โทเทิล แอ็คเซ็ส คอมมูนิเคชั่น จำกัด (มหาชน) (“DTAC”) บริษัท ทรู มูฟ จำกัด (“TRUE Move”) และบริษัท ดิจิตอล โฟน จำกัด (“DPC”) โดยเป็นข้อตกลง 3 ฝ่าย ระหว่างบริษัท บมจ.กสท และบริษัทคู่สัญญา เพื่อให้สามารถเชื่อมโยงและใช้ติดต่อกับโครงข่ายของบริษัทและคู่สัญญาของบริษัท ต่อมาเมื่อวันที่ 17 พฤศจิกายน 2544 พรบ. ประกอบกิจการโทรคมนาคมมีผลบังคับใช้ ซึ่งตาม พรบ. ดังกล่าวได้มีการกำหนดในหมวด 2 การใช้และเชื่อมต่อโครงข่ายโทรคมนาคม และคณะกรรมการกิจการโทรคมนาคมแห่งชาติ (“กทช.”) ได้ออกประกาศว่าด้วยการใช้และเชื่อมต่อโครงข่ายในปี 2549 เป็นผลให้คู่สัญญาของ บมจ.กสท 2 ราย คือ DTAC และ TRUE Move ใช้เป็นข้ออ้างในการขอยุติการจ่ายค่าเชื่อมโยง (Access Charge) และขอเจรจาหรือทำข้อตกลงการใช้และเชื่อมต่อโครงข่าย และอัตราค่าเชื่อมต่อโครงข่าย (Interconnection Charge หรือ IC) โดยจะจ่ายค่าเชื่อมโยง (Access Charge) จนถึงวันที่ 17 พฤศจิกายน 2549 เท่านั้น และระหว่างที่ไม่มีข้อยุติ จะชำระค่า IC ตั้งแต่วันที่ 18 พฤศจิกายน 2549 เป็นต้นไป ในอัตราที่ตกลงกันหรือในอัตราชั่วคราวที่ กทช. จะกำหนด

อย่างไรก็ตามบริษัทมีความเห็นว่า แม้ว่าจะมีประกาศ กทช. เรื่อง IC แล้วแต่ข้อตกลงเรื่องค่าเชื่อมโยง (Access Charge) ทุกฉบับยังมีผลใช้บังคับ ดังนั้นคู่สัญญาของ บมจ.กสท จึงไม่มีสิทธิยุติการจ่ายค่าเชื่อมโยง (Access Charge) ตามข้อตกลงฯ ทั้งนี้ คณะกรรมการบริษัทมีมติเมื่อวันที่ 20 พฤศจิกายน 2549 ให้ฝ่ายบริหารของบริษัทแจ้งยืนยันให้คู่สัญญาทั้ง 2 บริษัทจ่ายค่าเชื่อมโยง (Access Charge) ตามข้อตกลงเรื่องการเชื่อมโยงโครงข่ายที่มีอยู่เดิมต่อไป โดยฝ่ายบริหารของบริษัทจะต่อสู้ทางกฎหมายจนถึงที่สุด โดยเมื่อวันที่ 31 สิงหาคม 2550 บริษัทได้ยื่นฟ้อง กทช. ต่อศาลปกครองกลาง เพื่อขอให้ศาลมีคำพิพากษาเพิกถอนประกาศว่าด้วยการใช้และเชื่อมต่อโครงข่ายโทรคมนาคม พ.ศ. 2549 และเมื่อวันที่ 16 พฤศจิกายน 2550 บริษัทได้ยื่นฟ้อง บมจ.กสท และคู่สัญญาของ บมจ.กสท ทั้ง 2 ราย ต่อศาลแพ่งฐานผิดสัญญา (ข้อตกลง) และเรียกค่าเสียหาย โดยทั้งสองกรณีศาลมีคำสั่งรับฟ้องไว้พิจารณาแล้ว ต่อมาเมื่อวันที่ 3 พฤศจิกายน 2551 ศาลแพ่งมีคำสั่งจำหน่ายคดีระหว่างบริษัทกับ บมจ.กสท และ DTAC ออกจากสารบบความ โดยพิจารณาเห็นว่าคดีอยู่ในอำนาจของศาลปกครอง ฝ่ายบริหารของบริษัทจึงได้เห็นชอบให้ส่งเรื่องให้สำนักอัยการสูงสุดดำเนินคดีแทน ขณะนี้อยู่ระหว่างการพิจารณาของสำนักงานการยุติการดำเนินคดีแพ่งและอนุญาโตตุลาการสำนักอัยการสูงสุด แต่เนื่องจากการยุติการจ่ายค่าเชื่อมโยงนั้น คู่สัญญาของ บมจ.กสท ทั้ง 2 รายไม่ได้ปฏิบัติตามข้อตกลงฯ ที่ต้องนำส่งข้อมูลที่เกี่ยวข้องกับค่าเชื่อมโยง (Access Charge) ให้บริษัทด้วย บริษัทจึงยังไม่บันทึกบัญชีรายได้ค่าเชื่อมโยง (Access Charge) ของ 2 รายนี้ ตั้งแต่วันที่ 1 มกราคม 2550 จนถึงปัจจุบัน

นอกจากนี้ตั้งแต่ไตรมาสที่ 4/2550 บมจ.กสท ได้ผิมนัดชำระหนี้ค่าเชื่อมโยง (Access Charge) ในส่วนที่ บมจ.กสท เป็นผู้ดำเนินการเอง ตั้งแต่เดือนตุลาคม 2550 โดยบริษัทได้รับข้อมูลค่าเชื่อมโยง (Access Charge) ในส่วนนี้จนถึงเดือนตุลาคม 2550 บริษัทจึงบันทึกรายได้เฉพาะเดือนตุลาคม 2550 จำนวน 84.02 ล้านบาท และหยุดบันทึกรายได้ในส่วนนี้ตั้งแต่วันที่ 1 พฤศจิกายน 2550 เป็นต้นไป นอกจากนี้ บมจ.กสท ได้ผิมนัดชำระหนี้จำนวนครึ่งหนึ่งของส่วนแบ่งรายได้ที่ บมจ.กสท ได้รับจาก DPC และต้องนำส่งให้แก่บริษัทเพิ่มเติมจากส่วนแบ่งรายได้ขั้นต้นที่บริษัทได้รับชำระแล้ว สำหรับงวดตั้งแต่วันที่ 16 กันยายน 2549 ถึง 15 กันยายน 2550 เป็นจำนวน 345.50 ล้านบาท และส่วนแบ่งรายได้สำหรับงวดตั้งแต่วันที่ 1 ตุลาคม 2550 ถึง 31 ธันวาคม 2550 เป็นจำนวน 130.12 ล้านบาท ซึ่งต่างถึงกำหนดชำระแล้วในไตรมาสที่ 1/2551 และอยู่ระหว่างการดำเนินการให้ บมจ.กสท ชำระ อย่างไรก็ตาม ถึงแม้ว่าบริษัทจะได้รับข้อมูลครึ่งหนึ่งของส่วนแบ่งรายได้ที่ บมจ.กสท ได้รับจาก DPC จนถึงเดือนมิถุนายน 2551 แต่บริษัทได้รับหนังสือแจ้งจาก บมจ.กสท ตั้งแต่วันที่ 1 มีนาคม 2551 ว่าจะชำระเงินเมื่อศาลมีคำพิพากษาถึงที่สุดโดยที่บริษัทได้ยื่นฟ้องต่อศาลแพ่งให้ บมจ.กสท และคู่สัญญา DTAC และ TRUE Move ชำระค่าเชื่อมโยง (Access Charge) บริษัทจึงหยุดรับรู้รายได้ในส่วนนี้ตั้งแต่ไตรมาสที่ 1/2551 อย่างไรก็ตามผู้บริหารของบริษัทคาดว่าบริษัทจะได้รับชำระเงินค่าเชื่อมโยง (Access Charge) และจำนวนครึ่งหนึ่งของส่วนแบ่งรายได้ดังกล่าว ซึ่งแสดงรวมอยู่ในยอดลูกหนี้การค้า - กิจการโทรคมนาคมทั้งจำนวน จึงไม่ได้ตั้งค่าเผื่อหนี้สงสัยจะสูญสำหรับจำนวนที่ยังไม่ได้รับชำระและบันทึกเป็นลูกหนี้ไว้ในงบการเงินนี้

อนึ่งตั้งแต่ปี 2550 บริษัทไม่ได้บันทึกบัญชีค่าใช้จ่ายภาษีเงินได้นิติบุคคลที่เกี่ยวข้องกับรายได้ค่าเชื่อมโยง (Access Charge) ที่เป็นกรณีพิพาท ซึ่งบริษัทยังไม่ได้บันทึกบัญชีเป็นรายได้ในงบการเงินนี้ (หมายเหตุ 38.2.1)

บริษัทไม่มีความเสี่ยงจากการกระจุกตัวของสินทรัพย์ที่มีนัยสำคัญ เนื่องจากบริษัทมีลูกค้าจำนวนมาก ราย ซึ่งได้แก่ ผู้ให้บริการโทรศัพท์ทั้งภาคธุรกิจ ส่วนราชการและรัฐวิสาหกิจ และผู้ใช้รายย่อยทั่วไป การตั้งค่าเผื่อหนี้สงสัยจะสูญได้ครอบคลุมถึงลูกค้าที่จะเก็บเงินไม่ได้ ตามประสบการณ์การชำระเงินในอดีต ด้วยเหตุผลเหล่านี้ ทำให้ฝ่ายบริหารเชื่อว่าไม่มีความเสี่ยงเพิ่มเติมเกินกว่าจำนวนเงินที่ได้รับรู้ในรายการค่าเผื่อหนี้สงสัยจะสูญ

11.2 ลูกหนี้การค้า - ผู้ให้บริการจากการร่วมดำเนินงานและร่วมลงทุน - สุทธิ

หน่วย : ล้านบาท

	งบการเงิน ที่แสดง เงินลงทุน ตามวิธี		งบการเงินเฉพาะบริษัท	
	งบการเงิน รวม	ส่วนได้เสีย	2551	2550
	2551	2550	2551	2550
ลูกหนี้การค้า - ผู้ให้บริการจากการร่วมดำเนินงาน และร่วมลงทุนที่ออกไปแล้ว				
- บุคคลภายนอก	4,278.51	3,908.79	4,278.51	3,908.79
รายได้ค้างรับ				
- บุคคลภายนอก	435.60	501.94	435.60	501.94
รวมลูกหนี้การค้า - ผู้ให้บริการจาก การร่วมดำเนินงานและร่วมลงทุน	4,714.11	4,410.73	4,714.11	4,410.73
หัก ค่าเผื่อหนี้สงสัยจะสูญ	(1,941.48)	(1,653.87)	(1,941.48)	(1,653.87)
รวมลูกหนี้การค้า - ผู้ให้บริการจาก การร่วมดำเนินงานและร่วมลงทุน - สุทธิ	2,772.63	2,756.86	2,772.63	2,756.86

ลูกหนี้การค้า - ผู้ให้บริการจากการร่วมดำเนินงานและร่วมลงทุน เป็นลูกหนี้ผู้ให้บริการโทรศัพท์พื้นฐานในส่วนที่ให้บริการโดยบริษัท โทร คอร์ปอเรชั่น จำกัด (มหาชน) (“ทรู”) และบริษัท ทีทีแอนด์ที จำกัด (มหาชน) (“ทีทีแอนด์ที”) โดยบริษัทเป็นผู้รับผิดชอบในการออกไปแล้วและเรียกเก็บเงิน โดยเมื่อได้รับชำระจากลูกหนี้แล้ว จึงจ่ายส่วนแบ่งให้บริษัทดังกล่าวข้างต้น ในอัตราส่วนแบ่งรายได้ตามที่กำหนดไว้ในสัญญาที่เกี่ยวข้อง นโยบายการบัญชีเกี่ยวกับรายการดังกล่าวได้อธิบายไว้ในหมายเหตุ 2.17 ณ วันที่ 31 ธันวาคม 2551 ลูกหนี้การค้าผู้ให้บริการจากการร่วมดำเนินงานและร่วมลงทุนดังกล่าวรวมลูกหนี้ที่เป็นส่วนราชการ และรัฐวิสาหกิจ จำนวน 347.81 ล้านบาท (ณ วันที่ 31 ธันวาคม 2550 : 309.39 ล้านบาท)

11.3 ลูกหนี้การค้า - ตามสัญญาส่วนแบ่งรายได้ - สุทธิ

หน่วย : ล้านบาท

	งบการเงิน ที่แสดง เงินลงทุน ตามวิธี		งบการเงินเฉพาะบริษัท	
	งบการเงิน รวม	ส่วนได้เสีย	2551	2550
	2551	2550	2551	2550
ลูกหนี้การค้า - ตามสัญญาส่วนแบ่งรายได้				
- บุคคลภายนอก	793.84	788.03	793.84	788.03
รายได้ค้างรับ				
- บุคคลภายนอก	2,927.24	3,019.15	2,927.24	3,019.15
- กิจกรรมที่เกี่ยวข้องกัน (หมายเหตุ 39.3)	0.66	0.71	0.66	0.71
รวมลูกหนี้การค้า - ตามสัญญาส่วนแบ่งรายได้	3,721.74	3,807.89	3,721.74	3,807.89
หัก ค่าเผื่อหนี้สงสัยจะสูญ	(399.70)	(399.70)	(399.70)	(399.70)
รวมลูกหนี้การค้า - ตามสัญญาส่วนแบ่งรายได้ - สุทธิ	3,322.04	3,408.19	3,322.04	3,408.19

ลูกหนี้การค้า - ตามสัญญาส่วนแบ่งรายได้ เป็นลูกหนี้จากการรับรู้รายได้ขั้นต่ำหรือร้อยละของรายได้ก่อนหักค่าใช้จ่ายทั้งสิ้นแล้วแต่จำนวนใดมากกว่า ตามสัญญาร่วมการงานและร่วมลงทุน ประกอบด้วย การให้บริการโทรศัพท์เคลื่อนที่ บริการโทรศัพท์สาธารณะ บริการวีดิสาร การขายบัตรโทรศัพท์ เป็นต้น

ลูกหนี้การค้า - ตามสัญญาส่วนแบ่งรายได้ รวมรายได้ค้างรับจาก บริษัท แอดวานซ์ อินโฟร์ เซอร์วิส จำกัด (มหาชน) (“AIS”) จำนวน 681.04 ล้านบาท ซึ่งเป็นค่าภาษีสรรพสามิตที่ AIS หักออกจากส่วนแบ่งรายได้ระหว่างวันที่ 23 มกราคม 2550 ถึงวันที่ 26 กุมภาพันธ์ 2550 โดย AIS ได้ชำระค่าภาษีสรรพสามิตข้างต้นให้กรมสรรพสามิต และปฏิเสธการชำระเงินให้บริษัท เนื่องจากวันที่ 26 กุมภาพันธ์ 2550 เป็นวันที่กระทรวงการคลังได้ประกาศลดอัตราภาษีสรรพสามิตสำหรับกิจการโทรคมนาคมเหลือร้อยละศูนย์ แต่ผู้บริหารของบริษัทมีความเห็นว่า AIS ไม่มีสิทธินำค่าภาษีสรรพสามิตนี้ไปหักออกจากส่วนแบ่งรายได้ดังกล่าวตามมติคณะรัฐมนตรีเมื่อวันที่ 23 มกราคม 2550 บริษัทจึงบันทึกค่าภาษีสรรพสามิตดังกล่าวเป็นรายได้ค้างรับ โดยผู้บริหารของบริษัทเชื่อมั่นว่าจะได้รับชำระเงิน จึงไม่ได้ตั้งค่าเผื่อหนี้สงสัยจะสูญในงบการเงินนี้

11.4 การวิเคราะห์อายุหนี้ที่ค้างชำระ

ลูกหนี้การค้า - กิจการโทรคมนาคม และผู้ใช้บริการจากการร่วมการงานและร่วมลงทุน ที่ออกใบแจ้งหนี้แล้ว สามารถแยกตามอายุหนี้ที่ค้างชำระได้ ดังนี้

หน่วย : ล้านบาท

รายการ	งบการเงินรวม			
	ลูกหนี้กิจการโทรคมนาคม		ลูกหนี้ผู้ใช้บริการจากการร่วมการงานและร่วมลงทุน	
	31 ธ.ค.51	31 ธ.ค.50	31 ธ.ค.51	31 ธ.ค.50
ค้างชำระไม่เกิน 6 เดือน	2,769.04	2,871.38	1,827.90	1,907.09
ค้างชำระเกินกว่า 6 เดือน แต่ไม่เกิน 1 ปี	459.68	287.43	484.58	403.43
ค้างชำระเกิน 1 ปี แต่ไม่เกิน 2 ปี	341.49	374.40	496.04	550.91
ค้างชำระเกินกว่า 2 ปี	1,483.02	1,441.39	1,469.99	1,047.36
	5,053.23	4,974.60	4,278.51	3,908.79

หน่วย : ล้านบาท

รายการ	งบการเงินเฉพาะบริษัท			
	ลูกหนี้กิจการโทรคมนาคม		ลูกหนี้ผู้ใช้บริการจากการร่วมการงานและร่วมลงทุน	
	31 ธ.ค.51	31 ธ.ค.50	31 ธ.ค.51	31 ธ.ค.50
ค้างชำระไม่เกิน 6 เดือน	2,769.04	2,871.38	1,827.90	1,907.09
ค้างชำระเกินกว่า 6 เดือน แต่ไม่เกิน 1 ปี	459.68	287.43	484.58	403.43
ค้างชำระเกิน 1 ปี แต่ไม่เกิน 2 ปี	341.49	374.40	496.04	550.91
ค้างชำระเกินกว่า 2 ปี	1,483.02	1,441.39	1,469.99	1,047.36
	5,053.23	4,974.60	4,278.51	3,908.79

12 สินค้าและพัสดุดังเหลือ - สุทธิ ณ วันที่ 31 ธันวาคม 2551 และ 2550 มีรายละเอียดดังนี้

หน่วย : ล้านบาท

	งบการเงิน ที่แสดง เงินลงทุน ตามวิธี		งบการเงินเฉพาะบริษัท	
	งบการเงิน รวม	ส่วนได้เสีย	2551	2550
	2551	2550	2551	2550
สินค้าสำเร็จรูป	78.87	75.03	78.87	75.03
พัสดุในการให้บริการ ขยายงาน และซ่อมแซมบำรุงรักษาโทรศัพท์	2,394.23	2,671.25	2,394.23	2,671.25
พัสดุนำพนักงาน	11.74	12.56	11.74	12.56
	2,484.84	2,758.84	2,484.84	2,758.84
หัก ค่าเผื่อมูลค่าสินค้าลดลง	(1.17)	(1.17)	(1.17)	(1.17)
ค่าเผื่อสินค้าพัสดุล้าสมัยและเสื่อมสภาพ	(183.84)	(160.21)	(183.84)	(160.21)
สินค้าและพัสดุดังเหลือ - สุทธิ	2,299.83	2,597.46	2,299.83	2,597.46

13 สินทรัพย์หมุนเวียนอื่น ณ วันที่ 31 ธันวาคม 2551 และ 2550 มีรายละเอียดดังนี้

หน่วย : ล้านบาท

	งบการเงิน ที่แสดง เงินลงทุน ตามวิธี		งบการเงินเฉพาะบริษัท	
	งบการเงิน รวม	ส่วนได้เสีย	2551	2550
	2551	2550	2551	2550
ดอกเบี้ยค้างรับ	250.39	305.27	250.39	305.27
ภาษีมูลค่าเพิ่มรอเรียกคืน	410.67	38.21	363.13	38.21
เงินจ่ายล่วงหน้า	154.45	53.22	62.54	53.22
ภาษีซื้อที่ยังไม่ถึงกำหนดชำระ	483.55	501.65	483.55	501.65
เงินจ่ายล่วงหน้าค่าอุปกรณ์	680.30	881.62	680.30	881.62
สินทรัพย์หมุนเวียนอื่น	48.33	43.36	48.33	43.36
รวมสินทรัพย์หมุนเวียนอื่น	2,027.69	1,823.33	1,888.24	1,823.33
หัก ค่าเผื่อภาษีมูลค่าเพิ่มรอเรียกคืน (หมายเหตุ 24.2)	(322.80)	-	(322.80)	-
รวมสินทรัพย์หมุนเวียนอื่น - สุทธิ	1,704.89	1,823.33	1,565.44	1,823.33

ตามหมายเหตุประกอบงบการเงินข้อ 24.2 บริษัทถูกประเมินภาษีมูลค่าเพิ่ม เบี้ยปรับและเงินเพิ่มจำนวนทั้งหมด 5,354.43 ล้านบาท ซึ่งเกิดจากการนำส่งภาษีมูลค่าเพิ่มจากส่วนแบ่งรายได้ตามสัญญาอนุญาตให้ดำเนินกิจการโทรศัพท์เคลื่อนที่ภายหลังหักภาษีสรรพสามิตแล้ว โดยกรมสรรพากรนำภาษีมูลค่าเพิ่ม เบี้ยปรับและเงินเพิ่มที่ถูกประเมินบางส่วนไปหักกลบกับภาษีซื้อที่บริษัทขอคืน จำนวน 322.80 ล้านบาท บริษัทจึงบันทึกค่าเผื่อภาษีมูลค่าเพิ่มรอเรียกคืน ในงบการเงินนี้

14 เงินลงทุนในบริษัทย่อยและบริษัทร่วม ณ วันที่ 31 ธันวาคม 2551 และ 2550 มีรายละเอียดดังนี้

หน่วย : ล้านบาท

110
111

	งบการเงิน		งบการเงินเฉพาะบริษัท	
	รวม	ส่วนได้เสีย	2551	2550
เงินลงทุนในบริษัทย่อยและบริษัทร่วม				
- เงินลงทุนในบริษัทย่อย	-	24.26	1,040.89	24.26
หัก ค่าเผื่อการด้อยค่าของเงินลงทุน	-	(24.26)	(165.41)	(24.26)
	-	-	875.48	-
- เงินลงทุนในบริษัทร่วม	653.57	1,122.93	1,305.58	2,544.25
หัก ค่าเผื่อการด้อยค่าของเงินลงทุน	-	-	(440.46)	(1,135.65)
	653.57	1,122.93	865.12	1,408.60
	653.57	1,122.93	1,740.60	1,408.60

การเปลี่ยนแปลงเงินลงทุนในบริษัทย่อยและบริษัทร่วม ประกอบด้วย

หน่วย : ล้านบาท

	งบการเงิน		งบการเงินเฉพาะบริษัท	
	รวม	ส่วนได้เสีย	2551	2550
ราคาตามบัญชีต้นปี - สุทธิ	1,122.93	1,234.22	1,408.60	1,506.99
ซื้อเงินลงทุนในบริษัทย่อย (หมายเหตุ 6)	381.13	5.20	381.13	5.20
ส่วนแบ่งขาดทุนจากเงินลงทุนตามวิธีส่วนได้เสีย	(46.75)	(301.11)	-	-
ตัดขาดทุนจากการด้อยค่าของเงินลงทุน	-	(24.26)	(49.13)	(103.59)
สำรองหนี้สิน (หมายเหตุ 24)	77.99	208.88	-	-
	1,535.30	1,122.93	1,740.60	1,408.60
เปลี่ยนแปลงการแสดงรายการของบริษัท เอ ซี ที				
จำกัด จากบริษัทร่วมเป็นบริษัทย่อย	(881.73)	-	-	-
ราคาตามบัญชีปลายงวด - สุทธิ	653.57	1,122.93	1,740.60	1,408.60

ในวันที่ 14 ตุลาคม 2548 บริษัทได้ทำสัญญา FINN-THAI TECHNOLOGY FUND A KY กับบริษัทคู่สัญญาที่จดทะเบียนในประเทศฟินแลนด์ ทั้งนี้เป็นไปตามมติคณะกรรมการเมื่อวันที่ 28 ธันวาคม 2547 และวันที่ 4 ตุลาคม 2548 รวมทั้งมติคณะกรรมการบริษัทเมื่อวันที่ 12 ตุลาคม 2548 ที่อนุมัติให้บริษัทลงทุนในกองทุนดังกล่าวภายในวงเงิน 510.00 ล้านบาท หรือ 10 ล้านเหรียญยูโร แทน เอ ซี ที ซึ่งเป็นบริษัทร่วม กองทุนนี้มีอายุ 8 ปี โดยสามารถต่อสัญญาได้สูงสุดอีก 2 ปี โดยกองทุนดังกล่าวจะลงทุนในหุ้นของบริษัทเทคโนโลยีทั้งในประเทศฟินแลนด์และประเทศไทย กองทุนดังกล่าวได้จดทะเบียนจัดตั้งเป็นห้างหุ้นส่วนจำกัดแล้วเมื่อวันที่ 14 ธันวาคม 2548 ณ ประเทศฟินแลนด์ โดยบริษัทมีสัดส่วนการลงทุนในกองทุน 100% บริษัทได้จ่ายเงินลงทุนไปแล้ว จำนวน 24.26 ล้านบาท ซึ่งกองทุนได้นำไปใช้เพื่อเป็นค่าใช้จ่ายการจัดตั้งกองทุนและค่าบริหารจัดการ และเมื่อวันที่ 30 มีนาคม 2550 คณะกรรมการบริษัทมีมติเห็นชอบให้ยกเลิกการลงทุน โดยได้นำเสนอคณะกรรมการเพื่อพิจารณายกเลิก ซึ่งคณะกรรมการได้มีมติให้ยกเลิกกองทุนดังกล่าวแล้ว เมื่อวันที่ 2 มกราคม 2551 และบริษัทได้จ่ายค่าใช้จ่ายเพื่อดำเนินการยกเลิกกองทุนและชำระบัญชี จำนวน 1.86 ล้านบาท โดยผู้จัดการกองทุนได้ดำเนินการยกเลิกกองทุนเมื่อวันที่ 19 พฤษภาคม 2551 ซึ่งระหว่างปีบริษัทได้รับคืนส่วนที่เหลือจากการชำระบัญชีจำนวน 0.14 ล้านบาท ดังนั้น จึงได้ดำเนินการทางบัญชีในการยกเลิกกองทุนดังกล่าวในปี 2551

รายละเอียดเกี่ยวกับบริษัทย่อยและบริษัทรวม ณ วันที่ 31 ธันวาคม 2551 มีรายละเอียดดังต่อไปนี้

งบการเงินรวม

บริษัทรวม	บริษัท	ประเภทธุรกิจ	ที่ตั้ง ขึ้นใน ประเทศ	ลักษณะ ความ สัมพันธ์ (ล้านบาท)	ทุนที่ ชำระแล้ว (ล้านบาท)	สัดส่วน ของการ ถือหุ้น (ร้อยละ) (ล้านบาท)	เงินลงทุน ตาม ราคาทุน (ล้านบาท)	ผลสะสม	
								ส่วนแบ่ง ผลกำไร (ขาดทุน)	เงินลงทุน ตามวิธี ส่วนได้เสีย สุทธิ (ล้านบาท)
บริษัท เทลการ์ด จำกัด		ผลิตบัตรพลาสติกแบบ Chip Card	ไทย	ผู้ถือหุ้น	50.00	26.00	13.00	(13.00)	-
บริษัท แอดวานซ์ ดาต้าเน็ตเวิร์ค คอมมิวนิเคชั่นส์ จำกัด		ให้บริการสื่อสารข้อมูล ผ่านสายโทรศัพท์	ไทย	ผู้ถือหุ้น	957.52	48.12	460.76	(248.18)	212.58
บริษัท ทู มัลติมีเดีย จำกัด		ให้วางจรรยาบรรณความเร่งสูง ผ่านเครือข่ายมัลติมีเดีย	ไทย	ผู้ถือหุ้น	6,562.00	8.92	585.25	(234.43)	350.82
บริษัท เลนโซ่ต้าคอม จำกัด		ให้บริการสื่อสารข้อมูลผ่านสายโทรศัพท์	ไทย	ผู้ถือหุ้น	136.47	49.00	108.29	(49.13)	59.16
บริษัท ยูไนเต็ดบรอดแบนด์ เทคโนโลยี จำกัด		ให้บริการสื่อสารข้อมูลผ่านสายโทรศัพท์	ไทย	ผู้ถือหุ้น	221.00	49.00	108.29	(108.29)	-
บริษัท โมไบล์ คอมมิวนิเคชั่น เทอริสเทส จำกัด		ดูแลโครงข่ายและดำเนินการต่างๆ ที่เกี่ยวข้องกับโครงข่าย	ไทย	ผู้ถือหุ้น	97.44	30.00	30.00	1.01	31.01
							1,305.59	(652.02)	653.57

รายละเอียดเกี่ยวกับบริษัทย่อยและบริษัทร่วม ณ วันที่ 31 ธันวาคม 2551 มีรายละเอียดดังต่อไปนี้

งบการเงินเฉพาะบริษัท

บริษัทย่อย	บริษัท	ประเภทธุรกิจ	ที่ตั้ง อยู่ใน	ลักษณะ ความ สัมพันธ์ (ล้านบาท)	ทุนที่ ชำระแล้ว (ล้านบาท)	สัดส่วน ของการ ถือหุ้น (ร้อยละ) (ล้านบาท)	เงินลงทุน ตาม ราคาทุน (ล้านบาท)	ค่าเผื่อ การตัด ค่าของ เงินลงทุน (ล้านบาท)	เงินลงทุน ตามราคา ทุน-สุทธิ (ล้านบาท)
บริษัทย่อย									
บริษัท เอ ซี ที โมบาย จำกัด	ไทย	โทรคมนาคม	ผู้ถือหุ้น	1,200.00	97.33	1,040.88	(165.40)	875.48	
บริษัทร่วม									
บริษัท เทลการ์ด จำกัด	ไทย	ผลิตภัณฑ์แบบ Chip Card	ผู้ถือหุ้น	50.00	26.00	13.00	(13.00)	-	
บริษัท แอดวานซ์ ดาต้าเน็ทเวอร์ค คอมมิวนิเคชั่นส์ จำกัด	ไทย	ให้บริการสื่อสารข้อมูลผ่านสายโทรศัพท์	ผู้ถือหุ้น	957.52	48.12	460.76	(270.05)	190.71	
บริษัท ทู มัลติมีเดีย จำกัด	ไทย	ให้สำรวจจรรยาบรรณความเร่งด่วน ผ่านโครงข่ายมัลติมีเดีย	ผู้ถือหุ้น	6,562.00	8.92	585.25	-	585.25	
บริษัท เชนโซดาต้าคอม จำกัด	ไทย	ให้บริการสื่อสารข้อมูลผ่านสายโทรศัพท์	ผู้ถือหุ้น	136.47	49.00	108.29	(49.13)	59.16	
บริษัท ยูเน็ทโปรดแมนด์ เทคโนโลยี จำกัด	ไทย	ให้บริการสื่อสารข้อมูลผ่านสายโทรศัพท์	ผู้ถือหุ้น	221.00	49.00	108.29	(108.29)	-	
บริษัท โมไบล์ คอมมิวนิเคชั่น เซอร์วิสเซส จำกัด	ไทย	ดูแลโครงข่ายและดำเนินการต่างๆ ที่เกี่ยวข้องกับโครงข่าย	ผู้ถือหุ้น	97.44	30.00	30.00	-	30.00	
				รวม		1,305.59	(440.47)	865.12	
						2,346.47	(605.87)	1,740.60	

รายละเอียดเกี่ยวกับบริษัทย่อยและบริษัทร่วม ณ วันที่ 31 ธันวาคม 2550 มีรายละเอียดดังต่อไปนี้

งบการเงินที่แสดงเงินลงทุนตามวิธีส่วนได้เสีย

บริษัท	ประเภทธุรกิจ	วัตถุประสงค์ ขั้นใน ประเทศ	ลักษณะ ความ สัมพันธ์ (ล้านบาท)	ทุนที่ ชำระแล้ว (ล้านบาท)	สัดส่วน ของการ ถือหุ้น (ร้อยละ)	เงินลงทุน ตาม ราคาทุน (ล้านบาท)	เงินลงทุน ตามวิธี ตามวิธี ส่วนได้เสีย (ล้านบาท)	ค่าเผื่อ การด้อยค่า ของ เงินลงทุน (ล้านบาท)	เงินลงทุน ตามวิธี ส่วนได้เสีย (ล้านบาท)	เงินลงทุน ตามวิธี ส่วนได้เสีย สุทธิ (ล้านบาท)
บริษัทย่อย										
กองทุน "FINN-THAI TECHNOLOGY FUND A KY"	ดำเนินการลงทุนในหุ้น ของบริษัทเทคโนโลยี ทั้งใน ประเทศฟินแลนด์และ ประเทศไทย	ฟินแลนด์	หุ้นส่วน จำกัด	24.26	100.00	24.26	-	(24.26)	24.26	-
บริษัทร่วม										
บริษัท เอ ซี ที โนมบาย จำกัด กิจการร่วมค้าไทย - โนมบาย	ไตรมาสแรก ดำเนินการและบริหารโครงการ โทรศัพท์เคลื่อนที่ระบบ 1900 MHz	ไทย	ผู้ถือหุ้น	1,200.00	54.98	659.76	(165.41)	-	494.35	494.35
บริษัท เทลการ์ดี จำกัด	ผลิตบัตรเครดิตแบบ Chip Card	ไทย	ผู้ถือหุ้น	50.00	26.00	13.00	(13.00)	-	-	-
บริษัท แอดวานซ์ ดาต้าเน็ทเวอร์ค คอมมิวนิตีส์ จำกัด	ให้บริการสื่อสารข้อมูล ผ่านสายโทรศัพท์	ไทย	ผู้ถือหุ้น	957.52	48.12	460.76	(270.05)	-	190.71	190.71
บริษัท ทู มัลติมีเดีย จำกัด	ให้เช่าวงจรรีสตอร์สัญญาณ ความเร็วสูงผ่านโครงข่าย มัลติมีเดีย	ไทย	ผู้ถือหุ้น	6,562.00	8.92	585.25	(242.01)	-	343.24	343.24
บริษัท เอนโซดาต้าคอม จำกัด	ให้บริการสื่อสารข้อมูล ผ่านสายโทรศัพท์	ไทย	ผู้ถือหุ้น	136.47	49.00	108.29	(44.52)	-	63.77	63.77
บริษัท ยูเนيتدบรอดแบนด์ เทคโนโลยี จำกัด	ให้บริการสื่อสารข้อมูล ผ่านสายโทรศัพท์	ไทย	ผู้ถือหุ้น	221.00	49.00	108.29	(108.29)	-	-	-
บริษัท ไมเบิ้ล คอมมิวนิตีส์ เซอร์วิส จำกัด	ดูแลโครงข่ายและดำเนิน กิจกรรมต่างๆ ที่เกี่ยวข้อง กับโครงข่าย	ไทย	ผู้ถือหุ้น	95.72	30.00	30.00	0.86	-	30.86	30.86
			รวม			2,544.25	(1,421.32)	-	1,122.93	1,122.93
						2,568.51	(1,421.32)	(24.26)	1,147.19	1,122.93

รายละเอียดเกี่ยวกับบริษัทย่อยและบริษัทรวม ณ วันที่ 31 ธันวาคม 2550 มีรายละเอียดดังต่อไปนี้

งบการเงินเฉพาะบริษัท		สัดส่วน	เงินลงทุน	ค่าเผื่อ	เงินลงทุน	
บริษัท	ประเภทธุรกิจ	ที่ตั้ง	ลักษณะ	ทุนที่	การด้อยค่า	
		ขึ้นใน	ความ	ชำระแล้ว	ของ	
		ประเทศ	สัมพันธ์	(ล้านบาท)	เงินลงทุน	
			(ล้านบาท)		สุทธิ	
					(ล้านบาท)	
บริษัทย่อย						
กองทุน "FINN-THAI TECHNOLOGY FUND A KY"	ดำเนินการลงทุนในหุ้นของ บริษัทเทคโนโลยี ทั้งในประเทศ ฟินแลนด์และประเทศไทย	ฟินแลนด์	หุ้นส่วนจำกัด	24.26	(24.26)	-
บริษัทรวม						
บริษัท เอ ซี ที โนบาย จำกัด	โทรคมนาคม	ไทย	ผู้ถือหุ้น	1,200.00	659.76	494.35
กิจการรวมค่าไทย - โนบาย	ดำเนินการและบริหารจัดการ โทรศัพท์เคลื่อนที่ระบบ 1900 MHz	ไทย	ผู้ถือหุ้น	1,000.00	578.90	-
บริษัท เทลการ์ด จำกัด	ผลิตบัตรพลาสติกแบบ Chip Card	ไทย	ผู้ถือหุ้น	50.00	13.00	-
บริษัท แอดวานซ์ ดาต้าเน็ทเวอร์ค คอมมิวนิเคชั่นส์ จำกัด	ให้บริการสื่อสารข้อมูลผ่านสายโทรศัพท์	ไทย	ผู้ถือหุ้น	957.52	460.76	190.71
บริษัท ทู มัลติมีเดีย จำกัด	ให้เช่าวงจรสื่อสัญญาณความเร็วสูงผ่านโครงข่ายมัลติมีเดีย	ไทย	ผู้ถือหุ้น	6,562.00	585.25	585.25
บริษัท เลนโซดาต้าคอม จำกัด	ให้บริการสื่อสารข้อมูลผ่านสายโทรศัพท์	ไทย	ผู้ถือหุ้น	136.47	108.29	108.29
บริษัท ยูเน็คโปรดแบนด์ เทคโนโลยี จำกัด	ให้บริการสื่อสารข้อมูลผ่านสายโทรศัพท์	ไทย	ผู้ถือหุ้น	221.00	108.29	-
บริษัท ไมโครคอมมิวนิเคชั่น เทอร์ริสเทล จำกัด	ดูแลโครงข่ายและดำเนินการต่างๆ ที่เกี่ยวข้องกับโครงข่าย	ไทย	ผู้ถือหุ้น	95.72	30.00	30.00
รวม				2,544.25	(1,135.65)	1,408.60
				2,568.51	(1,159.91)	1,408.60

ณ วันที่ 31 ธันวาคม 2550 บริษัทได้แสดงเงินลงทุนใน ไทย - โมบาย และ เอ ซี ที ตามวิธีส่วนได้เสียโดยไม่จัดทำงบการเงินรวมหรืองบการเงินรวมตามสัดส่วน (กรณีกิจการร่วมค้า) ถึงแม้ว่าบริษัทมีสัดส่วนเงินลงทุนในกิจการทั้ง 2 มากกว่าร้อยละ 50 เนื่องจากมีลักษณะเป็นเงินลงทุนในบริษัทร่วม จากการที่บริษัทมีอิทธิพลอย่างเป็นทางการและเป็นสาระสำคัญ แต่ไม่ถึงระดับที่จะควบคุมนโยบายทางการเงินและการดำเนินงานของกิจการ และไม่ได้ควบคุมร่วมกันกับ บมจ.กสท ซึ่งเป็นผู้ถือหุ้นอีกฝ่ายหนึ่งตามเหตุผล ดังนี้

- ไทย - โมบาย - การบริหารงานของ ไทย-โมบาย ดำเนินการโดยคณะกรรมการบริหารกิจการร่วมค้า (คณะกรรมการฯ) ซึ่งแต่งตั้งโดยรัฐมนตรีว่าการกระทรวงเทคโนโลยีสารสนเทศและการสื่อสาร คณะกรรมการฯ ดังกล่าวประกอบด้วยกรรมการ 6 ท่าน ซึ่งบริษัทสามารถแต่งตั้งได้ 3 ท่าน การลงมติของคณะกรรมการฯ ต้องได้รับคะแนนเสียงเห็นชอบข้างมากจากกรรมการที่เข้าร่วมประชุม หรือมากกว่าร้อยละ 50 หรือเท่ากับคะแนนเสียงจำนวน 4 เสียง ในกรณีคะแนนเสียงเท่ากัน ให้ประธานกรรมการออกเสียงเพิ่มขึ้นอีกเสียงหนึ่งเป็นเสียงชี้ขาด โดยประธานกรรมการได้รับการแต่งตั้งโดยกระทรวงเทคโนโลยีสารสนเทศและการสื่อสาร
- เอ ซี ที - การบริหารงานของ เอ ซี ที ดำเนินการโดยคณะกรรมการบริษัท ซึ่งประกอบด้วยกรรมการ 11 ท่าน ซึ่งบริษัทสามารถแต่งตั้งได้ 5 ท่าน ประธานคณะกรรมการบริษัทจะได้รับการแต่งตั้งโดยที่ประชุมใหญ่ผู้ถือหุ้น โดยให้กรรมการจากฝ่ายบริษัทและจากผู้ถือหุ้นอีกฝ่ายหนึ่ง ผลัดกันดำรงตำแหน่งฝ่ายละ 2 ปี การประชุมเพื่อลงมติในเรื่องที่กำหนดไว้จะต้องได้รับคะแนนเสียงสนับสนุนไม่น้อยกว่า 8 เสียง นอกจากนี้ ในการประชุมใหญ่ผู้ถือหุ้นทุกครั้ง จะต้องให้ผู้ถือหุ้นมาประชุมไม่น้อยกว่าร้อยละ 60 และการลงมติในที่ประชุมใหญ่ผู้ถือหุ้นทุกครั้งจะต้องได้รับคะแนนเสียงเกินกว่าร้อยละ 60 ของผู้เข้าประชุม

อย่างไรก็ตาม ตามรายละเอียดในหมายเหตุประกอบงบการเงินข้อ 6 ตั้งแต่วันที่ 30 กันยายน 2551 บริษัทและ บมจ.กสท ได้ตกลงยกเลิกสัญญากิจการร่วมค้า รวมทั้งบันทึกข้อตกลงใดๆ ไม่ว่าโดยหนังสือหรือวาจาที่ได้กระทำขึ้น ซึ่งเกี่ยวข้องกับสัญญาดังกล่าว เป็นผลให้ยกเลิก ไทย - โมบาย และบริษัทต้องรับภาระหนี้สินของไทย - โมบาย ทั้งจำนวนตามมูลค่ายุติธรรม และวันที่ 26 พฤศจิกายน 2551 บริษัทได้รับโอนหุ้นที่ บมจ.กสท ถือใน เอ ซี ที จำนวน 50,816,987 หุ้น บริษัทจึงแสดง เอ ซี ที เป็นบริษัทย่อยและจัดทำงบการเงินรวมสำหรับปีปัจจุบัน

นอกจากนี้บริษัทได้แสดงเงินลงทุนในบริษัท ทู มัลติมีเดีย จำกัด เป็นบริษัทร่วม ถึงแม้ว่าบริษัทมีสัดส่วนเงินลงทุนในบริษัทดังกล่าวน้อยกว่าร้อยละ 20 เนื่องจากบริษัทสามารถแต่งตั้งกรรมการได้ตามสัดส่วนเงินลงทุน แต่ไม่น้อยกว่า 1 ท่าน จากจำนวนทั้งหมดไม่เกิน 11 ท่าน โดยในปัจจุบัน บริษัทมีตัวแทนในคณะกรรมการบริษัทจำนวน 2 ท่าน จากคณะกรรมการทั้งหมด 9 ท่าน บริษัทพิจารณาว่าบริษัทมีอิทธิพลอย่างเป็นทางการเป็นสาระสำคัญในบริษัทดังกล่าวจากการที่บริษัทมีตัวแทนในคณะกรรมการซึ่งมีสิทธิออกเสียงมากกว่าร้อยละ 20 ของคะแนนเสียงทั้งหมด

เมื่อวันที่ 24 มกราคม 2549 คณะกรรมการของบริษัทได้มีมติเห็นชอบให้บริษัทเลิกสัญญาอนุญาตให้บริการ และสัญญาผู้ถือหุ้นกับบริษัท ยูไนเต็ด บรอดแบนด์ เทคโนโลยี จำกัด ตั้งแต่วันที่ 1 มกราคม 2549 โดยรับโอนลูกค้าของบริษัท ยูไนเต็ด บรอดแบนด์ เทคโนโลยี จำกัด เป็นลูกค้าของบริษัท และบริษัท ยูไนเต็ด บรอดแบนด์ เทคโนโลยี จำกัด ได้จดทะเบียนเลิกกับกระทรวงพาณิชย์เมื่อวันที่ 28 กุมภาพันธ์ 2549 ซึ่งขณะนี้อยู่ระหว่างการชำระบัญชี

15 เงินลงทุนระยะยาวอื่น ณ วันที่ 31 ธันวาคม 2551 และ 2550 มีรายละเอียดดังนี้

หน่วย : ล้านบาท
116
117

	งบการเงิน ที่แสดง เงินลงทุน ตามวิธี		งบการเงินเฉพาะบริษัท	
	งบการเงิน รวม	ส่วนได้เสีย	2551	2550
ราคาตามบัญชีต้นปี - สุทธิ	6,102.31	5,031.35	6,102.31	5,031.35
เงินลงทุนเพิ่มขึ้น	300.95	395.82	300.95	395.82
ตัดจำหน่ายส่วนเกินกว่ามูลค่าตราสารหนี้	(0.90)	(0.45)	(0.90)	(0.45)
โอนเงินลงทุนระยะยาวเป็นระยะสั้น (หมายเหตุ 9)	(630.26)	(416.76)	(630.26)	(416.76)
ค่าเผื่อการด้อยค่าของเงินลงทุน	-	(1.75)	-	(1.75)
การเปลี่ยนแปลงมูลค่ายุติธรรมของ หลักทรัพย์เพื่อขาย (หมายเหตุ 32)	(991.25)	1,094.10	(991.25)	1,094.10
ราคาตามบัญชีปลายปี - สุทธิ	4,780.85	6,102.31	4,780.85	6,102.31

เงินลงทุนระยะยาวอื่น ณ วันที่ 31 ธันวาคม 2551 มีรายละเอียดดังนี้

หน่วย : ล้านบาท

	งบการเงินรวม			
	หลักทรัพย์ เพื่อขาย	ถือจนครบ กำหนด	เงินลงทุน ทั่วไป	รวม
ตราสารหนี้				
หุ้นกู้ บริษัท ปูนซิเมนต์ไทย จำกัด (มหาชน)	-	30.99	-	30.99
หุ้นกู้ บริษัท ปตท.สำรวจและ ผลิตปิโตรเลียม จำกัด (มหาชน)	-	30.39	-	30.39
หุ้นกู้ธนาคารกรุงศรีอยุธยา จำกัด (มหาชน)	-	100.41	-	100.41
พันธบัตรธนาคารพัฒนาเอเชีย	-	70.21	-	70.21
พันธบัตรธนาคารแห่งประเทศไทย	-	100.19	-	100.19
พันธบัตรรัฐวิสาหกิจ	-	60.51	-	60.51
ตั๋วสัญญาใช้เงิน	-	100.00	-	100.00
รวมตราสารหนี้	-	492.70	-	492.70
ตราสารทุน				
บริษัท ไทย ลอจิสติกส์ เทเลคอมมิวนิเคชั่นส์ จำกัด	-	-	30.90	30.90
บริษัท ไทย-อะมาดิอุส เซาท์อีสต์ เอเชีย จำกัด	-	-	3.00	3.00
บริษัท เทรตสยาม จำกัด	-	-	1.75	1.75
บริษัท โทเทิล แอ็คเซ็ส คอมมูนิเคชั่น จำกัด (มหาชน)	3,567.92	-	-	3,567.92
บริษัท อินเทอร์เน็ตประเทศไทย จำกัด (มหาชน)	40.00	-	-	40.00
	3,607.92	-	35.65	3,643.57
หัก ค่าเผื่อการด้อยค่าของเงินลงทุน	-	-	(1.75)	(1.75)
บวก รายการกำไรที่ยังไม่เกิดขึ้นในหลักทรัพย์ เพื่อขาย (หมายเหตุ 32)	646.33	-	-	646.33
รวมตราสารทุน	4,254.25	-	33.90	4,288.15
รวม	4,254.25	492.70	33.90	4,780.85

เงินลงทุนระยะยาวอื่น ณ วันที่ 31 ธันวาคม 2550 มีรายละเอียดดังนี้

หน่วย : ล้านบาท

	งบการเงินที่แสดงเงินลงทุนตามวิธีส่วนได้เสีย			
	หลักทรัพย์ เพื่อขาย	ถือจนครบ กำหนด	เงินลงทุน ทั่วไป	รวม
ตราสารหนี้				
หุ้นกู้ บริษัท ปูนซิเมนต์ไทย จำกัด (มหาชน)	-	31.40	-	31.40
หุ้นกู้ บริษัท ปตท.สำรวจและ ผลิตปิโตรเลียม จำกัด (มหาชน)	-	30.74	-	30.74
พันธบัตรธนาคารพัฒนาเอเชีย	-	70.34	-	70.34
พันธบัตรรัฐบาล	-	98.05	-	98.05
พันธบัตรธนาคารแห่งประเทศไทย	-	101.16	-	101.16
พันธบัตรรัฐวิสาหกิจ	-	161.22	-	161.22
ตั๋วสัญญาใช้เงิน	-	330.00	-	330.00
รวมตราสารหนี้	-	822.91	-	822.91
ตราสารทุน				
บริษัท ไทย ลอจิสติกส์ เทเลคอมมิวนิเคชั่นส์ จำกัด	-	-	30.90	30.90
บริษัท ไทย-อะมาดิอุส เซาท์อีสต์ เอเชีย จำกัด	-	-	3.00	3.00
บริษัท เทรตสยาม จำกัด	-	-	1.75	1.75
บริษัท โทเทิล แอ็คเซ็ส คอมมูนิเคชั่น จำกัด (มหาชน)	3,567.92	-	-	3,567.92
บริษัท อินเทอร์เน็ตประเทศไทย จำกัด (มหาชน)	40.00	-	-	40.00
	3,607.92	-	35.65	3,643.57
หัก ค่าเผื่อการด้อยค่าของเงินลงทุน	-	-	(1.75)	(1.75)
บวก รายการกำไรที่ยังไม่เกิดขึ้นในหลักทรัพย์ เพื่อขาย (หมายเหตุ 32)	1,637.58	-	-	1,637.58
รวมตราสารทุน	5,245.50	-	33.90	5,279.40
รวม	5,245.50	822.91	33.90	6,102.31

เงินลงทุนระยะยาวอื่น ณ วันที่ 31 ธันวาคม 2551 และ 2550 มีรายละเอียดดังนี้

หน่วย : ล้านบาท

118
119

	งบการเงินเฉพาะบริษัท							
	หลักทรัพย์เพื่อขาย		ถือจนครบกำหนด		เงินลงทุนทั่วไป		รวม	
	2551	2550	2551	2550	2551	2550	2551	2550
ตราสารหนี้								
หุ้นกู้ บริษัท ปูนซิเมนต์ไทย จำกัด (มหาชน)	-	-	30.99	31.40	-	-	30.99	31.40
หุ้นกู้ บริษัท ปตท.สำรวจและผลิตปิโตรเลียม จำกัด (มหาชน)	-	-	30.39	30.74	-	-	30.39	30.74
หุ้นกู้ธนาคารกรุงศรีอยุธยา จำกัด (มหาชน)	-	-	100.41	-	-	-	100.41	-
พันธบัตรธนาคารพัฒนาเอเชีย	-	-	70.21	70.34	-	-	70.21	70.34
พันธบัตรรัฐบาล	-	-	-	98.05	-	-	-	98.05
พันธบัตรธนาคารแห่งประเทศไทย	-	-	100.19	101.16	-	-	100.19	101.16
พันธบัตรรัฐวิสาหกิจ	-	-	60.51	161.22	-	-	60.51	161.22
ตัวสัญญาใช้เงิน	-	-	100.00	330.00	-	-	100.00	330.00
รวมตราสารหนี้	-	-	492.70	822.91	-	-	492.70	822.91
ตราสารทุน								
บริษัท ไทย ลอจิสติกส์ เทเลคอมมิวนิเคชั่นส์ จำกัด	-	-	-	-	30.90	30.90	30.90	30.90
บริษัท ไทย-อะมาดีอุส เซาท์อีสต์ เอเชีย จำกัด	-	-	-	-	3.00	3.00	3.00	3.00
บริษัท เทรคสยาม จำกัด	-	-	-	-	1.75	1.75	1.75	1.75
บริษัท โทเทิล แอ็คเซ็ส คอมมูนิเคชั่น จำกัด (มหาชน)	3,567.92	3,567.92	-	-	-	-	3,567.92	3,567.92
บริษัท อินเทอร์เน็ตประเทศไทย จำกัด (มหาชน)	40.00	40.00	-	-	-	-	40.00	40.00
	3,607.92	3,607.92	-	-	35.65	35.65	3,643.57	3,643.57
หัก ค่าเผื่อการด้อยค่าของเงินลงทุน	-	-	-	-	(1.75)	(1.75)	(1.75)	(1.75)
บวก รายการกำไรที่ยังไม่เกิดขึ้นในหลักทรัพย์								
เพื่อขาย (หมายเหตุ 32)	646.33	1,637.58	-	-	-	-	646.33	1,637.58
รวมตราสารทุน	4,254.25	5,245.50	-	-	33.90	33.90	4,288.15	5,279.40
รวม	4,254.25	5,245.50	492.70	822.91	33.90	33.90	4,780.85	6,102.31

ณ วันที่ 31 ธันวาคม 2551 ตราสารหนี้ จำนวน 492.70 ล้านบาท เป็นตราสารหนี้ที่ถือจนครบกำหนด ซึ่งมีอายุถึงกำหนดชำระภายใน 1.08 - 2.42 ปี และมีอัตราดอกเบี้ยถ่วงเฉลี่ยที่แท้จริงในระหว่างปีร้อยละ 3.87 ต่อปี (ระหว่างปี 2550 : ร้อยละ 4.69 ต่อปี)

16 เงินให้กู้ยืมแก่พนักงาน ณ วันที่ 31 ธันวาคม 2551 และ 2550 มีรายละเอียดดังนี้

หน่วย : ล้านบาท

	งบการเงิน ที่แสดง เงินลงทุน ตามวิธี		งบการเงินเฉพาะบริษัท	
	งบการเงิน รวม	ส่วนได้เสีย	2551	2550
	2551	2550	2551	2550
เงินให้กู้ยืมแก่พนักงาน	1,219.48	1,410.19	1,219.48	1,410.19
หัก เงินให้กู้ยืมแก่พนักงาน - ส่วนที่ครบกำหนด ภายในหนึ่งปี	(125.17)	(165.03)	(125.17)	(165.03)
	1,094.31	1,245.16	1,094.31	1,245.16
หัก ค่าเผื่อนี้สงสัยจะสูญ	(5.71)	(5.71)	(5.71)	(5.71)
	1,088.60	1,239.45	1,088.60	1,239.45

ณ วันที่ 31 ธันวาคม 2551 เงินให้กู้ยืมข้างต้นประกอบด้วยลูกหนี้กองทุนสวัสดิการสงเคราะห์ฯ จำนวนเงิน 157.93 ล้านบาท (ณ วันที่ 31 ธันวาคม 2550 : 159.38 ล้านบาท) ซึ่งรวมเป็นส่วนหนึ่งของงบการเงินบริษัทตามที่อธิบายในหมายเหตุ 2.19.1) และลูกหนี้บริษัท จำนวนเงิน 1,061.55 ล้านบาท (ณ วันที่ 31 ธันวาคม 2550 : 1,250.81 ล้านบาท) ทั้งนี้เงินให้พนักงานกู้ยืมคิดอัตราดอกเบี้ยไม่น้อยกว่าอัตราดอกเบี้ยเงินฝากธนาคารพาณิชย์ประเภทฝากประจำ 12 เดือน โดยมีหลักทรัพย์และ/หรือบุคคลค้ำประกันเต็มจำนวน ทั้งนี้ ขึ้นอยู่กับประเภทของเงินกู้ โดยบริษัทจะหักชำระเงินกู้จากเงินเดือนเป็นประจำทุกเดือน ตามมติคณะกรรมการเมื่อวันที่ 30 พฤษภาคม 2548 ได้อนุมัติให้บริษัทรับโอนลูกหนี้พนักงานที่กู้ยืมเงินจากกองทุนสวัสดิการสงเคราะห์ฯ กรณีที่พนักงานโอนย้ายไปเป็นสมาชิกกองทุนสำรองเลี้ยงชีพเป็นลูกหนี้ของบริษัทแทน

17 กัฒน อาคาร และอุปกรณ์ ณ วันที่ 31 ธันวาคม 2551 มีรายละเอียดดังนี้

	งบการเงินรวม									
	ที่ดินและ ส่วนปรับปรุง ที่ดิน	อาคารและ สิ่งปลูกสร้าง และอุปกรณ์	อุปกรณ เครื่องใช้	อำนวยการ และอุปกรณ์	ยานพาหนะ	สินทรัพย์ ระหว่าง ก่อสร้าง และติดตั้ง	รวม	สินทรัพย์ ระหว่าง ก่อสร้าง และติดตั้ง	รวม	สินทรัพย์ ระหว่าง ก่อสร้าง และติดตั้ง
	ล้านบาท	ล้านบาท	ล้านบาท	ล้านบาท	ล้านบาท	ล้านบาท	ล้านบาท	ล้านบาท	ล้านบาท	ล้านบาท
ณ วันที่ 31 ธันวาคม 2550										
ราคาทุน	4,784.21	16,920.90	204,279.44	4,586.64	4,664.54	746.67	4,167.26	240,149.66		
หัก ค่าเสื่อมราคาสะสม	(1,478.28)	(8,149.35)	(139,865.78)	(3,629.17)	(3,503.41)	(647.99)	-	(157,273.98)		
ค่าเผื่อการด้อยค่าของสินทรัพย์	(0.60)	(18.64)	(4,180.25)	(17.54)	(6.39)	(0.54)	-	(4,223.96)		
ราคาตามบัญชีต้นปี - สุทธิ	3,305.33	8,752.91	60,233.41	939.93	1,154.74	98.14	4,167.26	78,651.72		
สำหรับปีสิ้นสุดวันที่ 31 ธันวาคม 2551										
ราคาตามบัญชีต้นปี - สุทธิ	3,305.33	8,752.91	60,233.41	939.93	1,154.74	98.14	4,167.26	78,651.72		
ซื้อสินทรัพย์	0.36	0.49	62.13	87.11	25.03	20.96	9,682.72	9,878.80		
สินทรัพย์ที่ได้รับมาจากกิจการร่วมค้าไทย - โอบาย (หมายเหตุ 6)	-	0.10	9.25	1.16	0.59	-	-	11.10		
สินทรัพย์เพิ่มขึ้นจากการทำงบการเงินรวม	-	-	-	-	-	-	349.17	349.17		
โอนสินทรัพย์	7.75	361.13	8,938.85	40.84	105.42	5.42	(9,456.91)	2.50		
จากการบริจจาค	1.41	0.10	1.97	0.02	0.05	-	-	3.55		
จำหน่ายสินทรัพย์	(0.33)	(4.64)	(94.44)	(4.13)	(0.20)	(0.30)	-	(104.04)		
การด้อยค่าของสินทรัพย์ (หมายเหตุ 35)	(0.02)	(7.88)	(32.21)	1.66	(0.46)	0.52	-	(38.39)		
ค่าเสื่อมราคา	(37.83)	(678.50)	(9,943.12)	(385.29)	(570.57)	(40.63)	-	(11,655.94)		
ราคาตามบัญชีปลายปี - สุทธิ	3,276.67	8,423.71	59,175.84	681.30	714.60	84.11	4,742.24	77,098.47		
ณ วันที่ 31 ธันวาคม 2551										
ราคาทุน	4,788.43	17,244.66	210,913.50	4,572.23	4,693.09	733.35	4,742.24	247,687.50		
หัก ค่าเสื่อมราคาสะสม	(1,511.18)	(8,797.84)	(147,713.43)	(3,884.16)	(3,971.72)	(649.23)	-	(166,527.56)		
ค่าเผื่อการด้อยค่าของสินทรัพย์	(0.58)	(23.11)	(4,024.23)	(6.77)	(6.77)	(0.01)	-	(4,061.47)		
ราคาตามบัญชี - สุทธิ	3,276.67	8,423.71	59,175.84	681.30	714.60	84.11	4,742.24	77,098.47		

ที่ดิน อาคาร และอุปกรณ์ ณ วันที่ 31 ธันวาคม 2551 มีรายละเอียดดังนี้

งบการเงินเฉพาะบริษัท										
	ที่ดินและ ส่วนปรับปรุง ที่ดิน	อาคารและ สิ่งปลูกสร้าง และอุปกรณ์ อำนวยความสะดวก	อุปกรณ เครื่องใช้ และอุปกรณ์	เครื่องตกแต่ง และเครื่องใช้	เครื่อง คอมพิวเตอร์ และ อุปกรณ์ ยานพาหนะ	สินทรัพย์ ระหว่าง ก่อสร้าง และติดตั้ง	รวม			
	ล้านบาท	ล้านบาท	ล้านบาท	ล้านบาท	ล้านบาท	ล้านบาท	ล้านบาท	ล้านบาท	ล้านบาท	ล้านบาท
ณ วันที่ 31 ธันวาคม 2550										
ราคาทุน	4,784.21	16,920.90	204,279.44	4,586.64	4,664.54	746.67	4,167.26	240,149.66		
หัก ค่าเสื่อมราคาสะสม	(1,478.28)	(8,149.35)	(139,865.78)	(3,629.17)	(3,503.41)	(647.99)	-	(157,273.98)		
ค่าเผื่อการด้อยค่าของสินทรัพย์	(0.60)	(18.64)	(4,180.25)	(17.54)	(6.39)	(0.54)	-	(4,223.96)		
ราคาตามบัญชีต้นปี - สุทธิ	3,305.33	8,752.91	60,233.41	939.93	1,154.74	98.14	4,167.26	78,651.72		
สำหรับปีสิ้นสุดวันที่ 31 ธันวาคม 2551										
ราคาตามบัญชีต้นปี - สุทธิ	3,305.33	8,752.91	60,233.41	939.93	1,154.74	98.14	4,167.26	78,651.72		
ซื้อสินทรัพย์	0.36	0.49	62.13	87.11	25.03	20.96	9,682.72	9,878.80		
สินทรัพย์ที่ได้รับมาจากกิจการร่วมค้าไทย - โนบาย (หมายเหตุ 6)	-	0.10	9.25	1.16	0.59	-	-	11.10		
โอนสินทรัพย์	7.75	361.13	8,938.85	40.84	105.42	5.42	(9,456.91)	2.50		
จากกรบริจาค	1.41	0.10	1.97	0.02	0.05	-	-	3.55		
จำหน่ายสินทรัพย์	(0.33)	(4.64)	(94.44)	(4.13)	(0.20)	(0.30)	-	(104.04)		
การด้อยค่าของสินทรัพย์ (หมายเหตุ 35)	(0.02)	(7.88)	(32.21)	1.66	(0.46)	0.52	-	(38.39)		
ค่าเสื่อมราคา	(37.83)	(678.50)	(9,943.12)	(385.29)	(570.57)	(40.63)	-	(11,655.94)		
ราคาตามบัญชีปลายปี - สุทธิ	3,276.67	8,423.71	59,175.84	681.30	714.60	84.11	4,393.07	76,749.30		
ณ วันที่ 31 ธันวาคม 2551										
ราคาทุน	4,788.43	17,244.66	210,913.50	4,569.26	4,693.09	733.35	4,393.07	247,335.36		
หัก ค่าเสื่อมราคาสะสม	(1,511.18)	(8,797.84)	(147,713.43)	(3,881.19)	(3,971.72)	(649.23)	-	(166,524.59)		
ค่าเผื่อการด้อยค่าของสินทรัพย์	(0.58)	(23.11)	(4,024.23)	(6.77)	(6.77)	(0.01)	-	(4,061.47)		
ราคาตามบัญชี - สุทธิ	3,276.67	8,423.71	59,175.84	681.30	714.60	84.11	4,393.07	76,749.30		

ที่ดิน อาคาร และอุปกรณ์ ณ วันที่ 31 ธันวาคม 2550 มีรายละเอียดดังนี้

		งบการเงินที่แสดงเงินลงทุนตามวิธีส่วนได้เสียและการเงินเฉพาะบริษัท													
		อาคารและ สิ่งปลูกสร้าง		เครื่องตกแต่ง และเครื่องใช้		เครื่อง คอมพิวเตอร์		สินทรัพย์ ระหว่าง ก่อสร้าง และติดตั้ง		รวม					
ที่ดินและ ส่วนปรับปรุง ที่ดิน	ส่วน ปรับปรุง ที่ดิน	ส่วน ปรับปรุง ที่ดิน	ส่วน ปรับปรุง ที่ดิน	ส่วน ปรับปรุง ที่ดิน	ส่วน ปรับปรุง ที่ดิน	ส่วน ปรับปรุง ที่ดิน	ส่วน ปรับปรุง ที่ดิน	ส่วน ปรับปรุง ที่ดิน	ส่วน ปรับปรุง ที่ดิน	ส่วน ปรับปรุง ที่ดิน	ส่วน ปรับปรุง ที่ดิน	ส่วน ปรับปรุง ที่ดิน	ส่วน ปรับปรุง ที่ดิน	ส่วน ปรับปรุง ที่ดิน	ส่วน ปรับปรุง ที่ดิน
ณ วันที่ 31 ธันวาคม 2549															
ราคาทุน	4,767.07	15,877.20	201,948.41	4,581.23	4,558.81	899.75	5,756.23	238,388.70							
หัก ค่าเสื่อมราคาสะสม	(1,265.79)	(7,390.02)	(133,228.69)	(3,339.51)	(2,941.25)	(761.65)	-	(148,926.91)							
ค่าเผื่อการด้อยค่าของสินทรัพย์	(0.31)	(18.54)	(4,407.13)	(20.22)	(7.98)	(0.03)	-	(4,454.21)							
ราคาตามบัญชีต้นปี - สุทธิ	3,500.97	8,468.64	64,312.59	1,221.50	1,609.58	138.07	5,756.23	85,007.58							
สำหรับปีสิ้นสุดวันที่ 31 ธันวาคม 2550															
ราคาตามบัญชีต้นปี - สุทธิ	3,500.97	8,468.64	64,312.59	1,221.50	1,609.58	138.07	5,756.23	85,007.58							
ซื้อสินทรัพย์	0.52	6.80	110.50	87.41	202.04	3.39	8,257.18	8,667.84							
โอนสินทรัพย์	20.80	1,086.01	8,612.51	71.37	66.24	0.03	(9,846.15)	10.81							
จากการบริหารขาด	0.80	0.06	1.25	-	0.03	-	-	2.14							
จำหน่ายสินทรัพย์	(3.58)	(19.89)	(151.30)	(6.99)	(10.82)	(0.06)	-	(192.64)							
ปรับปรุงลดหย่อนทรัพย์สิน	-	-	(1,715.20)	-	-	-	-	(1,715.20)							
การด้อยค่าของสินทรัพย์ (หมายเหตุ 35)	(0.29)	(2.63)	(1.19)	(0.23)	1.47	(0.50)	-	(3.37)							
ค่าเสื่อมราคา	(213.89)	(786.08)	(10,935.75)	(433.13)	(713.80)	(42.79)	-	(13,125.44)							
ราคาตามบัญชีปลายปี - สุทธิ	3,305.33	8,752.91	60,233.41	939.93	1,154.74	98.14	4,167.26	78,651.72							
ณ วันที่ 31 ธันวาคม 2550															
ราคาทุน	4,784.21	16,920.89	204,279.44	4,586.64	4,664.54	746.67	4,167.26	240,149.65							
หัก ค่าเสื่อมราคาสะสม	(1,478.28)	(8,149.35)	(139,865.78)	(3,629.17)	(3,503.41)	(647.99)	-	(157,273.98)							
ค่าเผื่อการด้อยค่าของสินทรัพย์	(0.60)	(18.63)	(4,180.25)	(17.54)	(6.39)	(0.54)	-	(4,223.95)							
ราคาตามบัญชี - สุทธิ	3,305.33	8,752.91	60,233.41	939.93	1,154.74	98.14	4,167.26	78,651.72							

ค่าเสื่อมราคาสำหรับปีสิ้นสุดวันที่ 31 ธันวาคม 2551 จำนวน 11,655.94 ล้านบาท (ปี 2550 : 13,125.44 ล้านบาท) ได้บันทึกไว้เป็นค่าใช้จ่ายในงบกำไรขาดทุน

ในปี 2551 บริษัทนำที่ดิน จำนวน 2,951.67 ล้านบาท ไปวางเป็นหลักประกันในการทะเลาะการเสียภาษีในส่วนของเบี้ยปรับ และเงินเพิ่ม ตามรายละเอียดในหมายเหตุประกอบงบการเงินข้อ 24.2

การปรับปรุงลดยอดสินทรัพย์ในปี 2550 เกิดจากบริษัทมีการสอบทานสัญญาเช่าโทรศัพท์สาธารณะใหม่และเปลี่ยนวิธีการบันทึกบัญชีจากเดิมที่เคยบันทึกไว้เป็นสัญญาเช่าทางการเงินเป็นสัญญาเช่าดำเนินงาน เนื่องจากบริษัทพิจารณาเห็นว่าความเสี่ยงส่วนใหญ่ของสัญญาเช่าดังกล่าวยังไม่ได้โอนมาให้กับบริษัท โดยได้บันทึกผลกระทบที่เกิดขึ้นในงบการเงินปี 2550 โดยไม่ได้ปรับปรุงย้อนหลัง เนื่องจากผลกระทบดังกล่าวไม่เป็นสาระสำคัญต่องบการเงินปีก่อน

สินทรัพย์ภายใต้สัญญาเช่าการเงินที่บริษัทเป็นผู้เช่าซึ่งรวมแสดงในรายการข้างต้นประกอบด้วยอุปกรณ์โครงข่าย และ อุปกรณ์คอมพิวเตอร์ ณ วันที่ 31 ธันวาคม 2551 และ 2550 มีรายละเอียดดังนี้

หน่วย : ล้านบาท

	งบการเงิน ที่แสดง เงินลงทุน ตามวิธี			
	งบการเงิน รวม	ส่วนได้เสีย	งบการเงินเฉพาะบริษัท	
	2551	2550	2551	2550
ราคาทุนของสินทรัพย์ตามสัญญาเช่าการเงิน	21,122.61	21,996.34	21,122.61	21,996.34
หัก ค่าเสื่อมราคาสะสม	(17,848.60)	(17,979.22)	(17,848.60)	(17,979.22)
ค่าเผื่อการด้อยค่า	-	(1,897.28)	-	(1,897.28)
ราคาตามบัญชี - สุทธิ	3,274.01	2,119.84	3,274.01	2,119.84

18 กัฒน อาคาร และอุปกรณ์จากการร่วมลงทุน ณ วันที่ 31 ธันวาคม 2551 มีรายละเอียดดังนี้

	งบการเงินรวม						รวม
	ที่ดิน	อาคารและ สิ่งปลูกสร้าง อุปกรณ์ อำนวยความสะดวก	อุปกรณ โครงข่าย	เครื่องตกแต่ง และเครื่องใช้ สำนักงาน	เครื่อง คอมพิวเตอร์ และ อุปกรณ์	ด้านบาท	
ณ วันที่ 31 ธันวาคม 2550							
ราคาทุน	2,333.09	4,864.54	256,533.90	91.92	5,686.74	269,510.19	
หัก ค่าเสื่อมราคาสะสม	-	(2,111.26)	(137,421.86)	(89.02)	(5,648.63)	(145,270.77)	
ค่าเผื่อการด้อยค่าของสินทรัพย์	-	(5.99)	(3,368.32)	-	(37.92)	(3,412.23)	
ราคาตามบัญชีต้นปี - สุทธิ	2,333.09	2,747.29	115,743.72	2.90	0.19	120,827.19	
สำหรับปีสิ้นสุดวันที่ 31 ธันวาคม 2551							
ราคาตามบัญชีต้นปี - สุทธิ	2,333.09	2,747.29	115,743.72	2.90	0.19	120,827.19	
รับโอนสินทรัพย์จากบริษัทร่วมลงทุน (หมายเหตุ 26)	1.76	44.08	12,449.15	-	0.20	12,495.19	
โอนย้ายสินทรัพย์	-	(19.63)	17.72	-	-	(1.91)	
จำหน่ายสินทรัพย์	(2.93)	(2.28)	(685.61)	-	-	(690.82)	
ปรับปรุงมูลค่าสินทรัพย์	(0.03)	(1.47)	(919.51)	-	-	(921.01)	
การด้อยค่าของสินทรัพย์	-	-	(3.08)	-	-	(3.08)	
ค่าเสื่อมราคา (หมายเหตุ 35)	-	(256.34)	(17,206.52)	(2.56)	(0.12)	(17,465.54)	
ราคาตามบัญชีปลายปี - สุทธิ	2,331.89	2,511.65	109,395.87	0.34	0.27	114,240.02	
ณ วันที่ 31 ธันวาคม 2551							
ราคาทุน	2,331.89	4,874.04	265,733.23	91.92	5,685.83	278,716.91	
หัก ค่าเสื่อมราคาสะสม	-	(2,356.76)	(153,481.58)	(91.58)	(5,647.65)	(161,577.57)	
ค่าเผื่อการด้อยค่าของสินทรัพย์	-	(5.63)	(2,855.78)	-	(37.91)	(2,899.32)	
ราคาตามบัญชี - สุทธิ	2,331.89	2,511.65	109,395.87	0.34	0.27	114,240.02	

ที่ดิน อาคาร และอุปกรณ์จากกรรมการร่วมลงทุน ณ วันที่ 31 ธันวาคม 2551 มีรายละเอียดดังนี้

งบการเงินเฉพาะบริษัท

	อาคารและ สิ่งปลูกสร้าง		เครื่องตกแต่ง และเครื่องใช้		รวม
	ที่ดิน	อุปกรณ์ อำนวยความสะดวก	สำนักงาน เครื่องมือ และอุปกรณ์	คอมพิวเตอร์ และ อุปกรณ์	
	ล้านบาท	ล้านบาท	ล้านบาท	ล้านบาท	ล้านบาท
ณ วันที่ 31 ธันวาคม 2550					
ราคาทุน	2,333.09	4,864.54	256,533.90	91.92	269,510.19
หัก ค่าเสื่อมราคาสะสม	-	(2,111.26)	(137,421.86)	(89.02)	(145,270.77)
ค่าเผื่อการด้อยค่าของสินทรัพย์	-	(5.99)	(3,368.32)	-	(3,412.23)
ราคาตามบัญชีต้นปี - สุทธิ	2,333.09	2,747.29	115,743.72	2.90	120,827.19
สำหรับปีสิ้นสุดวันที่ 31 ธันวาคม 2551					
ราคาตามบัญชีต้นปี - สุทธิ	2,333.09	2,747.29	115,743.72	2.90	120,827.19
รับโอนสินทรัพย์จากบริษัทร่วมลงทุน (หมายเหตุ 26)	1.76	44.08	12,449.15	-	12,495.19
โอนย้ายสินทรัพย์	-	(19.63)	17.72	-	(1.91)
จำหน่ายสินทรัพย์	(2.93)	(2.28)	(685.61)	-	(690.82)
ปรับปรุงมูลค่าสินทรัพย์	(0.03)	(1.47)	(919.51)	-	(921.01)
การด้อยค่าของสินทรัพย์	-	-	(3.08)	-	(3.08)
ค่าเสื่อมราคา (หมายเหตุ 35)	-	(256.34)	(17,206.52)	(2.56)	(17,465.54)
ราคาตามบัญชีปลายปี - สุทธิ	2,331.89	2,511.65	109,395.87	0.34	114,240.02
ณ วันที่ 31 ธันวาคม 2551					
ราคาทุน	2,331.89	4,874.04	265,733.23	91.92	278,716.91
หัก ค่าเสื่อมราคาสะสม	-	(2,356.76)	(153,481.58)	(91.58)	(161,577.57)
ค่าเผื่อการด้อยค่าของสินทรัพย์	-	(5.63)	(2,855.78)	-	(2,899.32)
ราคาตามบัญชี - สุทธิ	2,331.89	2,511.65	109,395.87	0.34	114,240.02

ณ วันที่ 31 ธันวาคม 2551 มีการด้อยค่าของสินทรัพย์ที่ได้รับโอนตามสัญญากรรมการร่วมลงทุน และร่วมลงทุน จำนวน 3.08 ล้านบาท เกิดจากการตั้งค่าเผื่อสำหรับทรัพย์สินที่สูญหาย และเลิกใช้งาน

ที่ดิน อาคาร และอุปกรณ์จากการทำงานร่วมลงทุน ณ วันที่ 31 ธันวาคม 2550 มีรายละเอียดดังนี้

งบการเงินที่แสดงเงินลงทุนตามวิธีส่วนได้เสียและงบการเงินเฉพาะบริษัท

	อาคารและ สิ่งปลูกสร้าง		เครื่องตกแต่ง และเครื่องใช้		เครื่อง คอมพิวเตอร์ และ อุปกรณ์		รวม
	ที่ดิน	ค่าเสื่อม	อุปกรณ์	ค่าเสื่อม	คอมพิวเตอร์	ค่าเสื่อม	
	ล้านบาท	ล้านบาท	ล้านบาท	ล้านบาท	ล้านบาท	ล้านบาท	ล้านบาท
ณ วันที่ 31 ธันวาคม 2549							
ราคาทุน	2,333.09	4,638.43	215,730.11	91.96	5,679.95		228,473.54
หัก ค่าเสื่อมราคาสะสม	-	(1,855.24)	(123,542.96)	(81.89)	(5,648.39)		(131,128.48)
ค่าเผื่อการด้อยค่าของสินทรัพย์	-	(6.01)	(4,173.08)	-	(31.13)		(4,210.22)
ราคาตามบัญชีต้นปี - สุทธิ	2,333.09	2,777.18	88,014.07	10.07	0.43		93,134.84
สำหรับปีสิ้นสุดวันที่ 31 ธันวาคม 2550							
ราคาตามบัญชีต้นปี - สุทธิ	2,333.09	2,777.18	88,014.07	10.07	0.43		93,134.84
รับโอนสินทรัพย์จากบริษัทร่วมลงทุน (หมายเหตุ 26)	-	260.52	45,394.98	-	6.79		45,662.29
โอนย้ายสินทรัพย์	-	(22.00)	11.35	-	-		(10.65)
จำหน่ายสินทรัพย์	-	(0.58)	(739.07)	-	-		(739.65)
ปรับปรุงมูลค่าสินทรัพย์	-	(0.38)	(667.63)	-	-		(668.01)
การด้อยค่าของสินทรัพย์	-	-	(51.52)	-	(6.79)		(58.31)
ค่าเสื่อมราคา (หมายเหตุ 35)	-	(267.45)	(16,218.46)	(7.17)	(0.24)		(16,493.32)
ราคาตามบัญชีปลายปี - สุทธิ	2,333.09	2,747.29	115,743.72	2.90	0.19		120,827.19
ณ วันที่ 31 ธันวาคม 2550							
ราคาทุน	2,333.09	4,864.54	256,533.90	91.92	5,686.74		269,510.19
หัก ค่าเสื่อมราคาสะสม	-	(2,111.26)	(137,421.86)	(89.02)	(5,648.63)		(145,270.77)
ค่าเผื่อการด้อยค่าของสินทรัพย์	-	(5.99)	(3,368.32)	-	(37.92)		(3,412.23)
ราคาตามบัญชี - สุทธิ	2,333.09	2,747.29	115,743.72	2.90	0.19		120,827.19

ค่าเสื่อมราคาสำหรับปีสิ้นสุดวันที่ 31 ธันวาคม 2551 จำนวน 17,465.53 ล้านบาท (ปี 2550 : 16,493.32 ล้านบาท) ได้บันทึกไว้เป็นค่าใช้จ่ายในงบกำไรขาดทุน

19 สินทรัพย์ไม่มีตัวตน ณ วันที่ 31 ธันวาคม 2551 มีรายละเอียดดังนี้

	งบการเงินรวม				
	สิทธิ - ระบบ	ค่าลิขสิทธิ์	สิทธิในการ	สิทธิในการ	รวม
	จัดการเรียน	การใช้	เช่าที่ดิน	ถือครอง	
	การสอน	Software	ราชพัสดุ	คลื่นความถี่	
ล้านบาท	ล้านบาท	ล้านบาท	ล้านบาท		
ณ วันที่ 31 ธันวาคม 2550					
ราคาทุน	8.74	893.25	346.59	-	1,248.58
หัก ค่าตัดจำหน่ายสะสม	(2.43)	(637.21)	(115.02)	-	(754.66)
ราคาตามบัญชี - สุทธิ	6.31	256.04	231.57	-	493.92
ณ วันที่ 31 ธันวาคม 2551					
ราคาตามบัญชีต้นปี - สุทธิ	6.31	256.04	231.57	-	493.92
เพิ่มระหว่างปี	-	43.45	-	3,925.21	3,968.66
สินทรัพย์ที่ได้รับมาจาก					
กิจการร่วมค้าไทย - โมบาย (หมายเหตุ 6)	-	0.02	-	-	0.02
ค่าตัดจำหน่าย (หมายเหตุ 35)	(0.88)	(96.22)	(10.50)	(54.05)	(161.65)
ราคาตามบัญชีปลายปี - สุทธิ	5.43	203.29	221.07	3,871.16	4,300.95
ณ วันที่ 31 ธันวาคม 2551					
ราคาทุน	8.74	954.97	346.59	3,925.21	5,235.51
หัก ค่าตัดจำหน่ายสะสม	(3.31)	(751.68)	(125.52)	(54.05)	(934.56)
ราคาตามบัญชี - สุทธิ	5.43	203.29	221.07	3,871.16	4,300.95
งบการเงินเฉพาะบริษัท					
	สิทธิ - ระบบ	ค่าลิขสิทธิ์	สิทธิในการ	สิทธิในการ	รวม
	จัดการเรียน	การใช้	เช่าที่ดิน	ถือครอง	
	การสอน	Software	ราชพัสดุ	คลื่นความถี่	
	ล้านบาท	ล้านบาท	ล้านบาท	ล้านบาท	
ณ วันที่ 31 ธันวาคม 2550					
ราคาทุน	8.74	893.25	346.59	-	1,248.58
หัก ค่าตัดจำหน่ายสะสม	(2.43)	(637.21)	(115.02)	-	(754.66)
ราคาตามบัญชี - สุทธิ	6.31	256.04	231.57	-	493.92
ณ วันที่ 31 ธันวาคม 2551					
ราคาตามบัญชีต้นปี - สุทธิ	6.31	256.04	231.57	-	493.92
เพิ่มระหว่างปี	-	43.45	-	3,925.21	3,968.66
สินทรัพย์ที่ได้รับมาจากกิจการร่วมค้า					
ไทย - โมบาย (หมายเหตุ 6)	-	0.02	-	-	0.02
ค่าตัดจำหน่าย (หมายเหตุ 35)	(0.88)	(96.22)	(10.50)	(54.05)	(161.65)
ราคาตามบัญชีปลายปี - สุทธิ	5.43	203.29	221.07	3,871.16	4,300.95
ณ วันที่ 31 ธันวาคม 2551					
ราคาทุน	8.74	954.97	346.59	3,925.21	5,235.51
หัก ค่าตัดจำหน่ายสะสม	(3.31)	(751.68)	(125.52)	(54.05)	(934.56)
ราคาตามบัญชี - สุทธิ	5.43	203.29	221.07	3,871.16	4,300.95

งบการเงินที่แสดงเงินลงทุนตามวิธีส่วนได้เสียและงบการเงินเฉพาะบริษัท

	สิทธิ - ระบบ จัดการเรียน การสอน ล้านบาท	ค่าลิขสิทธิ์ การใช้ Software ล้านบาท	สิทธิในการ เช่าที่ดิน ราชพัสดุ ล้านบาท	รวม ล้านบาท
ณ วันที่ 31 ธันวาคม 2549				
ราคาทุน	8.74	877.63	346.59	1,232.96
หัก ค่าตัดจำหน่ายสะสม	(1.56)	(605.04)	(104.52)	(711.12)
ราคาตามบัญชีต้นปี - สุทธิ	7.18	272.59	242.07	521.84
ณ วันที่ 31 ธันวาคม 2550				
ราคาตามบัญชีต้นปี - สุทธิ	7.18	272.59	242.07	521.84
เพิ่มระหว่างปี	-	109.12	-	109.12
ลดระหว่างปี	-	(0.07)	-	(0.07)
ค่าตัดจำหน่าย (หมายเหตุ 35)	(0.87)	(125.60)	(10.50)	(136.97)
ราคาตามบัญชีปลายปี - สุทธิ	6.31	256.04	231.57	493.92
ณ วันที่ 31 ธันวาคม 2550				
ราคาทุน	8.74	893.25	346.59	1,248.58
หัก ค่าตัดจำหน่ายสะสม	(2.43)	(637.21)	(115.02)	(754.66)
ราคาตามบัญชี - สุทธิ	6.31	256.04	231.57	493.92

ค่าตัดจำหน่ายสำหรับปีสิ้นสุดวันที่ 31 ธันวาคม 2551 จำนวน 161.65 ล้านบาท (ปี 2550 : 136.97 ล้านบาท) ได้บันทึกไว้เป็นค่าใช้จ่ายในงบกำไรขาดทุน

20 เจ้าหนี้การค้า ณ วันที่ 31 ธันวาคม 2551 และ 2550 มีรายละเอียดดังนี้

หน่วย : ล้านบาท

	งบการเงิน ที่แสดง เงินลงทุน ตามวิธี ส่วนได้เสีย			
	งบการเงิน รวม	งบการเงิน เฉพาะบริษัท	งบการเงิน เฉพาะบริษัท	งบการเงิน เฉพาะบริษัท
	2551	2550	2551	2550
เจ้าหนี้การค้า	2,875.21	3,381.15	2,609.70	3,381.15
เจ้าหนี้ทางไกลต่างประเทศ	54.96	52.52	54.96	52.52
	2,930.17	3,433.67	2,664.66	3,433.67

21 เจ้าหนี้ตามสัญญาส่วนแบ่งรายได้

เจ้าหนี้ตามสัญญาส่วนแบ่งรายได้เป็นเจ้าหนี้ที่บริษัทต้องจ่ายส่วนแบ่งรายได้ให้ตามข้อกำหนดในสัญญาความร่วมมืองานและร่วมลงทุน ณ วันที่ 31 ธันวาคม 2551 และ 2550 มีรายละเอียดดังนี้

หน่วย : ล้านบาท

	งบการเงิน ที่แสดง เงินลงทุน ตามวิธี		งบการเงินเฉพาะบริษัท	
	งบการเงิน รวม	ส่วนได้เสีย	2551	2550
เจ้าหนี้ส่วนแบ่งรายได้ที่บริษัทเป็นผู้รับผิดชอบในการ เรียกเก็บเงินแทนบริษัทเอกชนคู่สัญญา				
การให้บริการโทรศัพท์พื้นฐาน	4,535.02	4,383.01	4,535.02	4,383.01
การให้บริการโทรศัพท์สาธารณะ	64.50	69.50	64.50	69.50
การให้บริการระบบสื่อสารเพื่อบริการธุรกิจผ่านดาวเทียม	28.46	28.55	28.46	28.55
	4,627.98	4,481.06	4,627.98	4,481.06
หัก ค่าเผื่อนี้สงสัยจะสูญของลูกหนี้การค้า ส่วนที่บริษัทเอกชนคู่สัญญาต้องรับผิดชอบ	(1,538.96)	(1,289.23)	(1,538.96)	(1,289.23)
เจ้าหนี้ส่วนแบ่งรายได้ที่บริษัทเป็นผู้รับผิดชอบในการ เรียกเก็บเงินแทนบริษัทเอกชนคู่สัญญา สุทธิ	3,089.02	3,191.83	3,089.02	3,191.83
การให้บริการเชื่อมโยงโครงข่ายเคเบิลใยแก้วนำแสง ตามเส้นทางรถไฟ	9,618.03	8,157.56	9,618.03	8,157.56
การให้บริการเชื่อมโยงโครงข่ายเคเบิลใต้น้ำ	17.38	25.81	17.38	25.81
การให้บริการโทรทางไกลระหว่างประเทศ	267.95	376.50	267.95	376.50
การให้บริการข้อมูลทางโทรศัพท์ผ่านเลขหมายพิเศษ 1900	104.95	107.07	104.95	107.07
อื่นๆ	39.67	35.71	39.67	35.71
	13,137.00	11,894.48	13,137.00	11,894.48

เจ้าหนี้สัญญาส่วนแบ่งรายได้จากการให้บริการเชื่อมโยงโครงข่ายเคเบิลใยแก้วนำแสงตามเส้นทางรถไฟ เป็นเจ้าหนี้สัญญาส่วนแบ่งรายได้ - การรถไฟแห่งประเทศไทย ตามที่กำหนดไว้ในสัญญาระหว่างบริษัท การรถไฟแห่งประเทศไทย (“รฟท.”) และบริษัทเอกชนที่ร่วมลงทุน ที่มีกำหนดเวลา 20 ปี นับตั้งแต่วันที่ 1 เมษายน 2534 และตามบันทึกข้อตกลงความร่วมมือระหว่างบริษัท กับ รฟท. บริษัทตกลงที่จะแบ่งผลประโยชน์ที่เกิดขึ้นในอัตราร้อยละที่กำหนดของรายได้ที่บริษัทได้รับจริงภายหลังหักส่วนแบ่งให้แก่ภาคเอกชนที่ร่วมลงทุนแล้ว จากการที่ รฟท. ยินยอมให้บริษัทวางเคเบิลใยแก้วนำแสงไปตามแนวเส้นทางรถไฟและอนุญาตให้บริษัทใช้อุปกรณ์และอาคารของ รฟท. โดยต่อมา บริษัทได้ตกลงกับ รฟท. ว่าบริษัทจะจ่ายส่วนแบ่งรายได้ตั้งแต่งวดเดือนกรกฎาคม 2544 ในอัตราร้อยละ 50 ของเงินส่วนแบ่งรายได้ที่คำนวณได้ข้างต้น อย่างต่อเนื่องเป็นรายเดือน โดยเงินส่วนแบ่งที่เหลือจะจ่ายในอนาคต บริษัทอยู่ในระหว่างการเจรจากับ รฟท. ในเรื่องดังกล่าวข้างต้น โดยยังไม่ได้กำหนดวันที่แน่นอนในการจ่ายชำระส่วนแบ่งที่เหลือ ดังนั้น บริษัทจึงแสดงยอดคงค้างทั้งหมดในหนี้สินหมุนเวียน

22 ค่าใช้จ่ายค้างจ่าย ณ วันที่ 31 ธันวาคม 2551 และ 2550 มีรายละเอียดดังนี้

หน่วย : ล้านบาท

130
131

	งบการเงิน ที่แสดง เงินลงทุน ตามวิธี		งบการเงินเฉพาะบริษัท	
	งบการเงิน รวม	ส่วนได้เสีย	2551	2550
	2551	2550	2551	2550
ดอกเบี้ยพันธบัตรผู้เช่าโทรศัพท์	95.83	98.59	95.83	98.59
ดอกเบี้ยเงินกู้ยืม	192.46	196.23	192.46	196.23
ค่าเช่าดาวเทียม	29.93	59.27	29.93	59.27
ค่าบริการรับแจ้งเหตุขัดข้องและซ่อมบำรุงเลขหมาย	255.48	704.70	255.48	704.70
โบนัสค้างจ่าย	963.41	1,564.36	963.41	1,564.36
ค่าธรรมเนียมเกี่ยวกับใบอนุญาตประกอบกิจการ โทรคมนาคม และภาษีสรรพสามิต	1,392.12	2,327.31	1,392.12	2,327.31
ค่าบริการรักษาสิทธิทรัพย์สินตามสัญญาเช่าการเงิน	87.14	76.99	87.14	76.99
ค่าเช่าอุปกรณ์ให้บริการโทรศัพท์นอกข่ายสาย พร้อมการบำรุงรักษา	-	89.11	-	89.11
ค่าใช้จ่ายค้างจ่ายอื่น	1,549.90	1,050.57	1,550.72	1,050.57
	4,566.27	6,167.13	4,567.09	6,167.13

23 เงินประกันการใช้โทรศัพท์

พระราชบัญญัติการประกอบกิจการโทรคมนาคม พ.ศ. 2544 ซึ่งมีผลบังคับใช้เมื่อวันที่ 17 พฤศจิกายน 2544 เป็นต้นมาได้กำหนดว่าผู้ให้บริการโทรคมนาคมไม่อาจเรียกเก็บเงินประกันการใช้โทรศัพท์ หรือเงินอื่นอันมีลักษณะเป็นการเรียกเก็บเงินล่วงหน้า ซึ่งคณะกรรมการบริษัทในการประชุมเมื่อวันที่ 13 ธันวาคม 2544 มีมติเห็นชอบให้บริษัทยกเลิกการเรียกเก็บเงินประกันทุกประเภททั้งบริการที่บริษัทดำเนินการเองและที่บริษัทได้ให้บริษัทเอกชนคู่สัญญาร่วมการงานและร่วมลงทุนดำเนินการโดยบริษัทได้กำหนดการคืนเงินประกันที่เรียกเก็บจากผู้ใช้บริการเป็นหลายแนวทาง ซึ่งเริ่มดำเนินการคืนเงินประกันได้ตั้งแต่วันที่ 1 ธันวาคม 2545 บริษัทจึงจัดประเภทเงินประกันการใช้โทรศัพท์เป็นหนี้สินหมุนเวียน

24 สำรองหนี้สิน

สำรองหนี้สิน สำหรับปีสิ้นสุดวันที่ 31 ธันวาคม 2551 มีรายละเอียดดังนี้

หน่วย : ล้านบาท

	งบการเงินรวม		
	สำรองหนี้สิน ในบริษัทรวม	ประมาณการ หนี้สินภาษี มูลค่าเพิ่ม	รวม
ราคาตามบัญชีต้นงวด - สุทธิ	2,921.64	-	2,921.64
ส่วนแบ่งผลขาดทุนสุทธิส่วนที่เกินกว่ามูลค่าเงินลงทุน (หมายเหตุ 14)	77.99	-	77.99
ประมาณการหนี้สินภาษีมูลค่าเพิ่ม	-	2,093.86	2,093.86
จ่ายชำระให้กรมสรรพากร	-	(2,093.86)	(2,093.86)
ปรับปรุงการแสดงรายการสำรองหนี้สินสุทธิกับหนี้สงสัยจะสูญ ลูกหนี้และเงินทดรองจ่ายให้บริษัทรวม	(1,633.13)	-	(1,633.13)
ปรับปรุงจากการเลิกกิจการร่วมค้าไทย - โมบาย (หมายเหตุ 6)	(1,366.50)	-	(1,366.50)
ราคาตามบัญชีปลายงวด - สุทธิ	-	-	-

หน่วย : ล้านบาท

งบการเงินเฉพาะบริษัท

	สำรองหนี้สิน ในบริษัทรวม	ประมาณการ	รวม
		หนี้สินภาษี มูลค่าเพิ่ม	
ราคาตามบัญชีต้นงวด - สุทธิ	623.03	-	623.03
ประมาณการหนี้สินภาษีมูลค่าเพิ่ม	-	2,093.86	2,093.86
จ่ายชำระให้กรมสรรพากร	-	(2,093.86)	(2,093.86)
ประมาณการหนี้สินจากการถูกเรียกช่องทางกฎหมายระหว่างงวด	274.02	-	274.02
ปรับปรุงจากการเลิกกิจการร่วมค้าไทย - โมบาย (หมายเหตุ 6)	(897.05)	-	(897.05)
ราคาตามบัญชีปลายงวด - สุทธิ	-	-	-

สำรองหนี้สิน สำหรับปีสิ้นสุดวันที่ 31 ธันวาคม 2550 มีรายละเอียดดังนี้

หน่วย : ล้านบาท

	งบการเงิน ที่แสดง	งบการเงิน เฉพาะบริษัท
	เงินลงทุน ตามวิธี ส่วนได้เสีย	
ราคาตามบัญชีต้นปี - สุทธิ	2,712.76	-
สำรองภาระหนี้สินจากการถูกเรียกช่องทางกฎหมาย	-	623.03
ส่วนแบ่งผลขาดทุนสุทธิส่วนที่เกินกว่ามูลค่าเงินลงทุน (หมายเหตุ 14)	208.88	-
ราคาตามบัญชีปลายงวด - สุทธิ	2,921.64	623.03

24.1 สำรองหนี้สินในบริษัทร่วม

สำรองหนี้สินในบริษัทร่วมในงบการเงินที่แสดงเงินลงทุนตามวิธีส่วนได้เสีย เกิดจากการที่บริษัทตกลงที่จะรับผิดชอบต่อผลขาดทุนที่เกิดขึ้นของกิจการร่วมค้าไทย - โมบาย ตามสัดส่วนการลงทุนของบริษัทตามข้อตกลงในสัญญากิจการร่วมค้า โดยเป็นส่วนที่เกินกว่ามูลค่าเงินลงทุนซึ่งบันทึกโดยวิธีส่วนได้เสียหักด้วยรายการโอนกลับผลขาดทุนเกินทุนจากการบันทึกหนี้สงสัยจะสูญ บัญชีลูกหนี้และเงินทดรองจ่ายให้บริษัทร่วมตามสัดส่วนเงินลงทุนของบริษัทในกิจการร่วมค้าไทย - โมบาย ซึ่งได้รับรู้ผลขาดทุนเกินทุนมาแล้ว ส่วนสำรองหนี้สินในบริษัทร่วมในงบการเงินเฉพาะบริษัทเกิดจากการที่บริษัทต้องรับภาระหนี้ส่วนของกิจการร่วมค้าไทย - โมบาย ตามสัดส่วนการลงทุนจากการถูกเรียกช่องทางกฎหมายโดยเจ้าหนี้บุคคลภายนอกของกิจการร่วมค้าไทย - โมบาย และในงวดนี้ได้บันทึกสำรองหนี้สินเหล่านี้เป็นหนี้สินในแต่ละประเภทแทน เนื่องจากบริษัทได้ทำบันทึกข้อตกลงกับ บมจ.กสท เมื่อวันที่ 10 กรกฎาคม 2551 ซึ่งมีผลให้ยกเลิกกิจการร่วมค้าตั้งแต่วันที่ 30 กันยายน 2551 และบริษัทต้องรับภาระหนี้สินทั้งหมดในกิจการร่วมค้าไทย - โมบาย

24.2 ประมาณการหนี้สินภาษีมูลค่าเพิ่ม ซึ่งเกิดจากการนำส่งส่วนแบ่งรายได้ตามสัญญาอนุญาตให้ดำเนินกิจการบริการโทรศัพท์เคลื่อนที่ ภายหลังหักภาษีแล้ว

มติคณะรัฐมนตรีเมื่อวันที่ 11 กุมภาพันธ์ 2546 ได้เห็นชอบแนวทางดำเนินการเพื่อหักค่าภาษีสรรพสามิตออกจากส่วนแบ่งรายได้ที่คู่สัญญาจะต้องนำส่งให้คู่สัญญาภาครัฐตามที่กระทรวงเทคโนโลยีสารสนเทศและการสื่อสารเสนอ ดังนั้น AIS จึงได้นำส่งส่วนแบ่งรายได้ตามสัญญาอนุญาตให้ดำเนินกิจการบริการโทรศัพท์เคลื่อนที่ให้บริษัทในจำนวนที่หักภาษีสรรพสามิตแล้ว ซึ่งรายได้รับจากส่วนแบ่งรายได้ดังกล่าวบริษัทได้คำนวณนำส่งภาษีมูลค่าเพิ่มตามฐานภาษีรายได้ที่ได้รับจริงภายหลังจากหักภาษีสรรพสามิต โดยบริษัทได้หารือแนวทางปฏิบัติกับกรมสรรพากรในขณะนั้นแล้ว อย่างไรก็ตามระหว่างงวดปี 2550 กรมสรรพากรได้แจ้งว่าบริษัทต้องนำส่งภาษีมูลค่าเพิ่มสำหรับเงินค่าภาษีสรรพสามิตที่ถูกหักจากส่วนแบ่งรายได้ตั้งแต่เดือนกุมภาพันธ์ 2546 - เดือนพฤศจิกายน 2550 ซึ่งคำนวณเป็นภาษีมูลค่าเพิ่มได้เป็นจำนวน 2,202.38 ล้านบาท และบริษัทยัง

มีภาวะเบี้ยปรับและเงินเพิ่มสิ้นสุดถึงวันที่ชำระค่าภาษีมูลค่าเพิ่ม จำนวนประมาณ 3,152.05 ล้านบาท ซึ่งกรมสรรพากรนำไปหักกลบกับภาษีซื้อที่บริษัทขอคืนจำนวน 322.80 บาท โดยแบ่งเป็นภาษีมูลค่าเพิ่มจำนวน 108.52 ล้านบาท เบี้ยปรับและเงินเพิ่มจำนวน 214.28 ล้านบาท และเมื่อวันที่ 26 กรกฎาคม 2551 คณะกรรมการบริษัทมีมติให้ชำระค่าภาษีมูลค่าเพิ่มที่ถูกต้อง ประเมินส่วนที่เหลือจำนวน 2,093.86 ล้านบาท เพื่อเป็นการลดภาระเงินเพิ่ม พร้อมทั้งให้บริษัทยื่นอุทธรณ์ และนำที่ดิน จำนวน 2,951.67 ล้านบาท ไปจดทะเบียนจำนองเพื่อเป็นหลักประกันในการขอทุเลาการเสียภาษีในส่วนของเบี้ยปรับและเงินเพิ่ม ซึ่งบริษัทได้ชำระค่าภาษีมูลค่าเพิ่มดังกล่าวในเดือนกันยายน 2551 และได้รับอนุมัติในการทุเลาการเสียภาษีเมื่อวันที่ 1 ตุลาคม 2551 แม้ว่าฝ่ายบริหารของบริษัทมีความเห็นว่าบริษัทปฏิบัติตามมติคณะรัฐมนตรีและบริษัทไม่จำเป็นต้องจ่ายภาษีมูลค่าเพิ่มนี้ต่อกรมสรรพากร แต่เนื่องจากบริษัทมีความไม่แน่นอนในการที่จะได้รับเงินภาษีมูลค่าเพิ่มที่จ่ายไปแล้วคืน บริษัทจึงบันทึกค่าใช้จ่ายสำหรับภาษีมูลค่าเพิ่มที่ถูกหักกลบและที่จ่ายเพิ่มเติม จำนวน 2,416.66 ล้านบาท (หมายเหตุ 35) แสดงในค่าใช้จ่ายในการขายและบริหาร โดยบันทึกเป็นค่าเผื่อภาษีมูลค่าเพิ่มรอเรียกคืน จำนวน 322.80 ล้านบาท แสดงรวมอยู่ในสินทรัพย์หมุนเวียนอื่น (หมายเหตุ 13) อย่างไรก็ตามบริษัทไม่ได้บันทึกหนี้สินสำหรับเบี้ยปรับและเงินเพิ่มส่วนที่เหลือ ซึ่งได้เปิดเผยไว้ในหมายเหตุประกอบงบการเงินข้อ 38.2.2

25 หนี้สินหมุนเวียนอื่น ณ วันที่ 31 ธันวาคม 2551 และ 2550 มีรายละเอียดดังนี้

หน่วย : ล้านบาท

	งบการเงิน ที่แสดง เงินลงทุน ตามวิธี		งบการเงินเฉพาะบริษัท	
	งบการเงิน รวม	ส่วนได้เสีย	2551	2550
	2551	2550	2551	2550
พันธบัตรผู้เช่าโทรศัพท์ถึงกำหนดชำระคืน	76.28	78.49	76.28	78.49
เงินรับล่วงหน้าค่าบริการโทรศัพท์	388.37	378.11	388.37	378.11
ภาษีขายที่ยังไม่ถึงกำหนดชำระ	575.12	511.19	575.12	511.19
ภาษีขายสุทธิ	152.46	85.91	104.95	85.91
หนี้สินหมุนเวียนอื่น	598.08	496.69	598.08	496.69
	1,790.31	1,550.39	1,742.80	1,550.39

26 รายได้รอตัดบัญชี จากสินทรัพย์ที่ได้รับจากการร่วมดำเนินงานและร่วมลงทุน ณ วันที่ 31 ธันวาคม 2551 และ 2550 มีรายละเอียดดังนี้

หน่วย : ล้านบาท

	งบการเงิน ที่แสดง เงินลงทุน ตามวิธี		งบการเงินเฉพาะบริษัท	
	งบการเงิน รวม	ส่วนได้เสีย	2551	2550
	2551	2550	2551	2550
ยอดต้นปี - สุทธิ ยกมา	115,982.13	89,378.95	115,982.13	89,378.95
บวก การรับโอนสินทรัพย์เพิ่มระหว่างปี (หมายเหตุ 18)	12,495.19	45,662.29	12,495.19	45,662.29
หัก รับรู้เป็นรายได้ระหว่างปี	(19,588.53)	(18,393.19)	(19,588.53)	(18,393.19)
รายการปรับมูลค่าสินทรัพย์	(894.80)	(665.92)	(894.80)	(665.92)
ยอดปลายปี	107,993.99	115,982.13	107,993.99	115,982.13
หัก หนี้สินหมุนเวียน - ส่วนที่จะรับรู้เป็นรายได้ ภายในหนึ่งปี	(19,083.34)	(18,239.59)	(19,083.34)	(18,239.59)
หนี้สินระยะยาว	88,910.65	97,742.54	88,910.65	97,742.54

27 เงินกู้ยืม ณ วันที่ 31 ธันวาคม 2551 และ 2550 มีรายละเอียดดังนี้

หน่วย : ล้านบาท

	งบการเงิน ที่แสดง เงินลงทุน ตามวิธี		งบการเงินเฉพาะบริษัท	
	งบการเงิน รวม	ส่วนได้เสีย	2551	2550
	2551	2550	2551	2550
เงินกู้จากธนาคาร				
ส่วนของเงินกู้ยืมระยะยาวที่กำหนดชำระภายในหนึ่งปี	666.78	704.65	666.78	704.65
เงินกู้ยืมระยะยาว	6,268.63	7,107.17	6,268.63	7,107.17
รวมเงินกู้ยืม	6,935.41	7,811.82	6,935.41	7,811.82

ความเสี่ยงจากอัตราดอกเบี้ยของเงินกู้ยืม ณ วันที่ 31 ธันวาคม 2551 และ 2550 มีรายละเอียดดังนี้

หน่วย : ล้านบาท

	งบการเงิน ที่แสดง เงินลงทุน ตามวิธี		งบการเงินเฉพาะบริษัท	
	งบการเงิน รวม	ส่วนได้เสีย	2551	2550
	2551	2550	2551	2550
เงินกู้ยืมทั้งสิ้น				
- อัตราคงที่	6,935.41	7,811.82	6,935.41	7,811.82

อัตราดอกเบี้ยที่แท้จริงถ่วงเฉลี่ยถ่วงน้ำหนัก ณ วันที่ 31 ธันวาคม 2551 และ 2550 มีรายละเอียดดังนี้

หน่วย : ร้อยละ

	งบการเงิน ที่แสดง เงินลงทุน ตามวิธี		งบการเงินเฉพาะบริษัท	
	งบการเงิน รวม	ส่วนได้เสีย	2551	2550
	2551	2550	2551	2550
เงินกู้ยืมทั้งสิ้น				
- เงินกู้จากธนาคาร	4.55	4.55	4.55	4.55

เงินกู้จากธนาคารทั้งหมดเป็นเงินกู้ที่ค้ำประกันโดยกิจการที่เกี่ยวข้องกัน - กระทรวงการคลัง

เงินกู้จากธนาคาร ณ วันที่ 31 ธันวาคม 2551 จำนวน 3,855.00 ล้านบาท (ณ วันที่ 31 ธันวาคม 2550 : 4,260.79 ล้านบาท)

เป็นเงินกู้ที่ได้ทำสัญญาแลกเปลี่ยนเงินตราต่างประเทศ (หมายเหตุ 37)

ระยะเวลาการครบกำหนดของเงินกู้ยืม ณ วันที่ 31 ธันวาคม 2551 และ 2550 มีรายละเอียดดังนี้

หน่วย : ล้านบาท

	งบการเงิน ที่แสดง เงินลงทุน ตามวิธี ส่วนได้เสีย		งบการเงินเฉพาะบริษัท	
	งบการเงิน รวม	ส่วนได้เสีย	2551	2550
	2551	2550	2551	2550
ครบกำหนดไม่เกิน 1 ปี	666.78	704.65	666.78	704.65
ครบกำหนดเกินกว่า 1 ปี แต่ไม่เกิน 2 ปี	666.78	704.65	666.78	704.65
ครบกำหนดเกินกว่า 2 ปี แต่ไม่เกิน 5 ปี	2,000.33	2,113.94	2,000.33	2,113.94
ครบกำหนดเกินกว่า 5 ปี	3,601.52	4,288.58	3,601.52	4,288.58
	6,935.41	7,811.82	6,935.41	7,811.82

ราคาตามบัญชีและมูลค่ายุติธรรมของเงินกู้ยืมระยะยาว ณ วันที่ 31 ธันวาคม 2551 และ 2550 มีดังต่อไปนี้

หน่วย : ล้านบาท

	งบการเงินรวม		งบการเงินที่แสดงเงินลงทุน ตามวิธีส่วนได้เสีย	
	2551	2550	2551	2550
	ราคา ตามบัญชี	มูลค่า ยุติธรรม	ราคา ตามบัญชี	มูลค่า ยุติธรรม

เงินกู้จากธนาคาร	6,268.63	6,898.67	7,107.17	7,335.52
------------------	----------	----------	----------	----------

หน่วย : ล้านบาท

	งบการเงินเฉพาะบริษัท		งบการเงินเฉพาะบริษัท	
	2551	2550	2551	2550
	ราคา ตามบัญชี	มูลค่า ยุติธรรม	ราคา ตามบัญชี	มูลค่า ยุติธรรม

เงินกู้จากธนาคาร	6,268.63	6,898.67	7,107.17	7,335.52
------------------	----------	----------	----------	----------

มูลค่ายุติธรรมของเงินกู้ยืมระยะยาวคำนวณจากมูลค่าปัจจุบันของกระแสเงินสดในอนาคตคิดลดด้วยอัตราดอกเบี้ยเงินกู้ยืมที่บริษัทคาดว่าจะต้องจ่าย ณ วันที่ในงบดุล

28 หนี้สินตามสัญญาเช่าการเงิน ณ วันที่ 31 ธันวาคม 2551 และ 2550 มีรายละเอียดดังนี้

หน่วย : ล้านบาท

	งบการเงิน ที่แสดง เงินลงทุน ตามวิธี ส่วนได้เสีย		งบการเงินเฉพาะบริษัท	
	งบการเงิน รวม	งบการเงิน รวม	2551	2550
	2551	2550	2551	2550
หนี้สินตามสัญญาเช่าการเงิน	3,703.94	7,310.62	3,703.94	7,310.62
บวก เพิ่มระหว่างปี (หมายเหตุ 6)	-	62.17	830.83	62.17
หัก จ่ายชำระระหว่างปี	(1,086.50)	(1,698.86)	(1,192.09)	(1,698.86)
ปรับปรุงลดยอดทรัพย์สิน	-	(1,969.99)	-	(1,969.99)
	2,617.44	3,703.94	3,342.68	3,703.94
หัก ส่วนที่ถึงกำหนดชำระภายในหนึ่งปี	(972.48)	(1,161.17)	(1,697.72)	(1,161.17)
หนี้สินตามสัญญาเช่าการเงิน - ระยะยาว	1,644.96	2,542.77	1,644.96	2,542.77

การปรับปรุงลดยอดทรัพย์สินส่วนใหญ่เกิดจากการปรับปรุงสัญญาเช่าโทรศัพท์สาธารณะจากสัญญาเช่าทางการเงินเป็นสัญญาเช่าดำเนินงาน (รายละเอียดตามหมายเหตุ 17)

หน่วย : ร้อยละ

	งบการเงิน ที่แสดง เงินลงทุน ตามวิธี ส่วนได้เสีย		งบการเงินเฉพาะบริษัท	
	งบการเงิน รวม	งบการเงิน รวม	2551	2550
	2551	2550	2551	2550
อัตราดอกเบี้ยที่แท้จริงถ่วงน้ำหนัก	9.56	9.30	7.48	9.30

จำนวนเงินขั้นต่ำที่ต้องจ่าย ซึ่งบันทึกเป็นหนี้สินตามสัญญาเช่าการเงิน ณ วันที่ 31 ธันวาคม 2551 และ 2550 มีรายละเอียดดังต่อไปนี้

หน่วย : ล้านบาท

	งบการเงิน ที่แสดง เงินลงทุน ตามวิธี ส่วนได้เสีย		งบการเงินเฉพาะบริษัท	
	งบการเงิน รวม	งบการเงิน รวม	2551	2550
	2551	2550	2551	2550
ครบกำหนดไม่เกิน 1 ปี	1,222.63	1,505.78	1,947.87	1,505.78
ครบกำหนดเกินกว่า 1 ปีแต่ไม่เกิน 5 ปี	1,976.46	3,040.64	1,976.46	3,040.64
	3,199.09	4,546.42	3,924.33	4,546.42
หัก ดอกเบี้ยจ่ายในอนาคตของสัญญาเช่าการเงิน	(581.65)	(842.48)	(581.65)	(842.48)
มูลค่าปัจจุบันของหนี้สินจากสัญญาเช่าการเงิน	2,617.44	3,703.94	3,342.68	3,703.94

มูลค่าปัจจุบันของหนี้สินตามสัญญาเช่าการเงิน ณ วันที่ 31 ธันวาคม 2551 และ 2550 มีรายละเอียดดังนี้

หน่วย : ล้านบาท

136
137

	งบการเงิน ที่แสดง เงินลงทุน ตามวิธี		งบการเงินเฉพาะบริษัท	
	งบการเงิน รวม	ส่วนได้เสีย	2551	2550
	2551	2550	2551	2550
ครบกำหนดไม่เกิน 1 ปี	972.48	1,161.17	1,697.72	1,161.17
ครบกำหนดเกินกว่า 1 ปีแต่ไม่เกิน 5 ปี	1,644.96	2,542.77	1,644.96	2,542.77
รวม	2,617.44	3,703.94	3,342.68	3,703.94

29 เงินกองทุนสวัสดิการสงเคราะห์พนักงาน ณ วันที่ 31 ธันวาคม 2551 และ 2550 มีรายละเอียดดังนี้

หน่วย : ล้านบาท

	งบการเงิน ที่แสดง เงินลงทุน ตามวิธี		งบการเงินเฉพาะบริษัท	
	งบการเงิน รวม	ส่วนได้เสีย	2551	2550
	2551	2550	2551	2550
ยอดยกมาต้นปี	350.09	351.26	350.09	351.26
สมทบเพิ่มเติมระหว่างปี (หมายเหตุ 35)	31.73	33.13	31.73	33.13
จ่ายบำเหน็จสำหรับพนักงานที่พ้นสภาพ	(27.10)	(34.30)	(27.10)	(34.30)
ยอดคงเหลือปลายปี	354.72	350.09	354.72	350.09

บริษัทจ่ายเงินสมทบเพื่อกองทุนสวัสดิการสงเคราะห์พนักงาน เป็นรายเดือนในอัตราร้อยละ 10 ของอัตราเงินเดือนพนักงานที่เป็นสมาชิก และจ่ายสมทบเพิ่มให้เท่ากับภาระผูกพันที่พึงจ่าย ณ วันสิ้นงวดบัญชี

ณ วันที่ 31 ธันวาคม 2551 สมาชิกของกองทุนสวัสดิการฯ มีจำนวน 450 คน (ปี 2550 : 473 คน)

30 กำไรสะสมส่วนที่จัดสรรแล้ว ณ วันที่ 31 ธันวาคม 2551 และ 2550 มีรายละเอียดดังนี้

หน่วย : ล้านบาท

	งบการเงินรวม		
	สำรองเพื่อ การขยายงาน	สำรองตาม กฎหมาย	รวม
ณ วันที่ 31 ธันวาคม 2551			
ราคาตามบัญชีต้นปี	1,518.11	600.00	2,118.11
เพิ่มระหว่างปี	-	-	-
ราคาตามบัญชีปลายปี	1,518.11	600.00	2,118.11

หน่วย : ล้านบาท

งบการเงินที่แสดงเงินลงทุน
ตามวิธีส่วนได้เสีย

	สำรองเพื่อ การขยายงาน	สำรองตาม กฎหมาย	รวม
ณ วันที่ 31 ธันวาคม 2550			
ราคาตามบัญชีต้นปี	1,518.11	600.00	2,118.11
เพิ่มระหว่างปี	-	-	-
ราคาตามบัญชีปลายปี	1,518.11	600.00	2,118.11

หน่วย : ล้านบาท

งบการเงินเฉพาะบริษัท

	สำรองเพื่อ การขยายงาน	สำรองตาม กฎหมาย	รวม
ณ วันที่ 31 ธันวาคม 2551			
ราคาตามบัญชีต้นปี	1,518.11	600.00	2,118.11
เพิ่มระหว่างปี	-	-	-
ราคาตามบัญชีปลายปี	1,518.11	600.00	2,118.11
ณ วันที่ 31 ธันวาคม 2550			
ราคาตามบัญชีต้นปี	1,518.11	600.00	2,118.11
เพิ่มระหว่างปี	-	-	-
ราคาตามบัญชีปลายปี	1,518.11	600.00	2,118.11

สำรองเพื่อการขยายงาน

บริษัทจัดสรรสำรองเพื่อการขยายงานในกิจการโทรศัพท์ในอัตราร้อยละของกำไรสุทธิของปีก่อน โดยการจัดสรรแต่ละครั้งจะต้องได้รับการอนุมัติจากกระทรวงการคลัง สำรองดังกล่าวไม่มีข้อจำกัดทางกฎหมาย

สำรองตามกฎหมาย

ภายใต้พระราชบัญญัติบริษัทมหาชนจำกัด พ.ศ. 2535 บริษัทต้องจัดสรรสำรองตามกฎหมายไม่น้อยกว่าร้อยละ 5 ของกำไรสุทธิประจำปีหลังหักขาดทุนสะสมยกมา (ถ้ามี) จนกว่าสำรองจะมีจำนวนไม่น้อยกว่าร้อยละ 10 ของทุนจดทะเบียนของบริษัท สำรองตามกฎหมายไม่สามารถนำมาจ่ายปันผลได้

31 เงินปันผลจ่าย

ที่ประชุมสามัญผู้ถือหุ้นประจำปี เมื่อวันที่ 6 มิถุนายน 2551 ได้อนุมัติให้จ่ายเงินปันผลสำหรับหุ้นสามัญทั้งหมดจำนวน 600 ล้านหุ้น จำนวนหุ้นละ 9.185 บาท รวมเป็นเงินจำนวนทั้งสิ้น 5,511.00 ล้านบาท บริษัทได้จ่ายเงินปันผลทั้งจำนวนให้แก่ผู้ถือหุ้นแล้วเมื่อวันที่ 25 มิถุนายน 2551

ที่ประชุมสามัญผู้ถือหุ้นประจำปี เมื่อวันที่ 27 เมษายน 2550 ได้อนุมัติให้จ่ายเงินปันผลสำหรับหุ้นสามัญทั้งหมดจำนวน 600 ล้านหุ้น จำนวนหุ้นละ 1.67 บาท รวมเป็นเงินจำนวนทั้งสิ้น 1,002.00 ล้านบาท บริษัทได้จ่ายเงินปันผลทั้งจำนวนให้แก่ผู้ถือหุ้นแล้ว เมื่อวันที่ 15 พฤษภาคม 2550

32 รายการกำไรที่ยังไม่เกิดขึ้นในหลักทรัพย์เพื่อขาย

การเปลี่ยนแปลงของรายการกำไรที่ยังไม่เกิดขึ้นในหลักทรัพย์เพื่อขาย ณ วันที่ 31 ธันวาคม 2551 และ 2550 มีรายละเอียดดังนี้

หน่วย : ล้านบาท

	งบการเงิน ที่แสดง เงินลงทุน ตามวิธี ส่วนได้เสีย		งบการเงินเฉพาะบริษัท	
	งบการเงิน รวม	งบการเงิน รวม	งบการเงิน เฉพาะบริษัท	งบการเงิน เฉพาะบริษัท
	2551	2550	2551	2550
ยอดยกมาต้นปี	1,637.58	543.48	1,637.58	543.48
การเปลี่ยนแปลงระหว่างงวด				
- การปรับให้เป็นมูลค่ายุติธรรม (หมายเหตุ 15)	(991.25)	1,094.10	(991.25)	1,094.10
ยอดคงเหลือปลายปี (หมายเหตุ 15)	646.33	1,637.58	646.33	1,637.58

33 ส่วนของผู้ถือหุ้นส่วนน้อย สำหรับปีสิ้นสุดวันที่ 31 ธันวาคม 2551 และ 2550 มีรายละเอียดดังนี้

หน่วย : ล้านบาท

	งบการเงินรวม	
	2551	2550
ยอดยกมาต้นปี	-	-
การซื้อกิจการ	24.33	-
ส่วนแบ่งกำไรสุทธิในบริษัทย่อย	0.06	-
ยอดคงเหลือปลายปี	24.39	-

34 ดอกเบี้ยจ่าย สำหรับปีสิ้นสุดวันที่ 31 ธันวาคม 2551 และ 2550 มีรายละเอียดดังนี้

หน่วย : ล้านบาท

	งบการเงิน ที่แสดง เงินลงทุน ตามวิธี ส่วนได้เสีย		งบการเงินเฉพาะบริษัท	
	งบการเงิน รวม	งบการเงิน รวม	งบการเงิน เฉพาะบริษัท	งบการเงิน เฉพาะบริษัท
	2551	2550	2551	2550
ดอกเบี้ยจ่ายเงินกู้ยืม	319.38	479.76	319.38	479.76
ดอกเบี้ยจ่ายสัญญาเช่าการเงิน	343.04	536.44	343.04	536.44
	662.42	1,016.20	662.42	1,016.20

35 กำไรจากการดำเนินงาน

รายการบางรายการที่รวมอยู่ในการคำนวณกำไรจากการดำเนินงาน สำหรับปีสิ้นสุดวันที่ 31 ธันวาคม 2551 และ 2550 สามารถนำมาแยกตามลักษณะได้ดังนี้

หน่วย : ล้านบาท

	งบการเงิน ที่แสดง เงินลงทุน ตามวิธี		งบการเงินเฉพาะบริษัท	
	งบการเงิน รวม	ส่วนได้เสีย	2551	2550
ขาดทุน (กำไร) จากอัตราแลกเปลี่ยน				
เงินตราต่างประเทศ - สุทธิ	760.24	(173.76)	762.17	(173.76)
ค่าเสื่อมราคาของที่ดิน อาคาร และอุปกรณ์				
- สิทธิประโยชน์ของบริษัท	10,971.46	12,221.06	10,971.46	12,221.06
- สิทธิประโยชน์ตามสัญญาเช่าการเงิน	684.48	904.38	684.48	904.38
- สิทธิประโยชน์จากการร่วมกิจการและร่วมลงทุน (หมายเหตุ 18)	17,465.54	16,493.32	17,465.54	16,493.32
รายการขาดทุนจากการด้อยค่าของที่ดิน				
อาคารและอุปกรณ์ (หมายเหตุ 17)	38.39	3.37	38.39	3.37
การตัดจำหน่ายของสิทธิประโยชน์ไม่มีตัวตน (หมายเหตุ 19)	161.65	136.97	161.65	136.97
ค่าสอบบัญชี	1.20	1.30	1.20	1.30
ค่าใช้จ่ายภาษีมูลค่าเพิ่ม (หมายเหตุ 24.2)	2,416.66	-	2,416.66	-
ค่าเช่าตามสัญญาเช่าดำเนินงาน				
- เครื่องจักร อุปกรณ์ และยานพาหนะ	2,068.69	2,708.97	2,068.69	2,708.97
- ที่ดิน และอาคาร	234.98	244.83	234.98	244.83
ค่าใช้จ่ายเกี่ยวกับพนักงาน				
- เงินเดือน ค่าจ้าง และโบนัส	11,119.99	11,772.48	11,119.99	11,772.48
- เงินสมทบกองทุนสำรองเลี้ยงชีพพนักงาน	1,135.33	1,088.87	1,135.33	1,088.87
- เงินสมทบกองทุนสวัสดิการสงเคราะห์พนักงาน (หมายเหตุ 29)	31.73	33.13	31.73	33.13
- ค่าตอบแทนพนักงานโครงการเกษียณ ก่อนอายุครบ 60 ปีบริบูรณ์	1,512.60	-	1,512.60	-
หนี้สงสัยจะสูญ	335.55	483.02	1,968.68	483.02

โครงการเกษียณก่อนอายุครบ 60 ปีบริบูรณ์

มติคณะกรรมการบริษัท เมื่อวันที่ 8 กุมภาพันธ์ 2551 เห็นชอบให้บริษัทดำเนินการโครงการเกษียณก่อนอายุครบ 60 ปีบริบูรณ์ ตามข้อตกลง ปี 2551 - 2552 ซึ่งบริษัทเปิดรับสมัครผู้เข้าร่วมโครงการ ตั้งแต่วันที่ 15 กุมภาพันธ์ 2551 ถึง 14 มีนาคม 2551 และได้ดำเนินการแล้วเสร็จในเดือนมีนาคม 2551 โดยมีผู้สมัครเข้าโครงการลาออกก่อนเกษียณอายุทั้งหมด 456 คน

36 กำไรต่อหุ้น

กำไรต่อหุ้นขั้นพื้นฐานคำนวณโดยการหารกำไรสุทธิสำหรับปีที่เป็นของผู้ถือหุ้นสามัญด้วยจำนวนหุ้นสามัญถัวเฉลี่ยถ่วงน้ำหนักที่ออกในระหว่างปี สำหรับปีสิ้นสุดวันที่ 31 ธันวาคม 2551 และ 2550 มีรายละเอียดดังนี้

	งบการเงิน ที่แสดง เงินลงทุน ตามวิธี ส่วนได้เสีย		งบการเงินเฉพาะบริษัท	
	งบการเงิน รวม 2551	2550	2551	2550
กำไรสุทธิที่เป็นของผู้ถือหุ้นสามัญ (หน่วย : ล้านบาท)	5,602.81	6,232.66	3,217.26	5,831.42
จำนวนหุ้นสามัญถัวเฉลี่ยถ่วงน้ำหนักที่ออกอยู่ใน ระหว่างปี (หน่วย : ล้านหุ้น)	600	600	600	600
กำไรต่อหุ้น (หน่วย : บาท)	9.34	10.39	5.36	9.72

ณ วันที่ 31 ธันวาคม 2551 และ 2550 ไม่มีหุ้นสามัญเทียบเท่าปรับลด

37 เครื่องมือทางการเงิน

สัญญาแลกเปลี่ยนเงินตราต่างประเทศ

เงินโอนเข้าที่มีอยู่และเงินต้นตามสัญญาแลกเปลี่ยนเงินตราต่างประเทศ ณ วันที่ 31 ธันวาคม 2551 และ 2550 มีรายละเอียดต่อไปนี้

หน่วย : ล้านบาท

	งบการเงิน ที่แสดง เงินลงทุน ตามวิธี ส่วนได้เสีย		งบการเงินเฉพาะบริษัท	
	งบการเงิน รวม 2551	2550	2551	2550
ไม่เกิน 1 ปี	405.79	405.79	405.79	405.79
เกินกว่า 1 ปี แต่ไม่เกิน 2 ปี	405.79	405.79	405.79	405.79
เกินกว่า 2 ปี แต่ไม่เกิน 5 ปี	1,217.37	1,217.37	1,217.37	1,217.37
เกินกว่า 5 ปี	1,826.05	2,231.84	1,826.05	2,231.84
	3,855.00	4,260.79	3,855.00	4,260.79

มูลค่ายุติธรรมสุทธิ

มูลค่ายุติธรรมสุทธิของตราสารอนุพันธ์ ณ วันที่ในงบดุล มีดังนี้

หน่วย : ล้านบาท

	งบการเงิน ที่แสดง เงินลงทุน ตามวิธี		งบการเงินเฉพาะบริษัท	
	รวม	ส่วนได้เสีย		
	2551	2550	2551	2550
สัญญาแลกเปลี่ยนเงินตราต่างประเทศที่เป็นหนี้สิน	352.36	1,453.24	352.36	1,453.24

มูลค่ายุติธรรมของสัญญาแลกเปลี่ยนเงินตราต่างประเทศคำนวณโดยใช้อัตราที่กำหนดโดยคู่สัญญาแลกเปลี่ยนเงินตราต่างประเทศดังกล่าว และถือเสมือนว่าได้ยกเลิกสัญญาเหล่านั้น ณ วันที่ในงบดุล

หนี้สินที่อาจเกิดขึ้นภายใต้สัญญาแลกเปลี่ยนเงินตราต่างประเทศ

บริษัทได้ทำสัญญาแลกเปลี่ยนเงินตราต่างประเทศ (Cross Currency Swap : FX Option with Contingent Payment) ในปี 2549 เพื่อเปลี่ยนเงินกู้ยืมสกุลเงินเยนให้เป็นเงินบาท โดยมีข้อผูกพัน คือ ถ้าอัตราแลกเปลี่ยนอ้างอิง ซึ่งหมายถึงอัตราแลกเปลี่ยนเงินเยนต่อเงินดอลลาร์สหรัฐฯ ณ 2 วันทำการก่อนวันชำระหนี้ในแต่ละงวดต่ำกว่า 72.50 บริษัทมีภาระจะต้องจ่ายส่วนเพิ่มตามเงื่อนไขของสัญญา Swap ซึ่งส่วนเพิ่มที่คำนวณได้จะต้องจ่ายชำระพร้อมกับการชำระหนี้งวดปกติในวัน

38 หนี้สินที่อาจเกิดขึ้นในภายหน้า

38.1 คดีสัญญา

บริษัทเป็นจำเลยในคดีสัญญา คดีฐานละเมิด ณ วันที่ 31 ธันวาคม 2551 เป็นจำนวนเงิน 58,044.84 ล้านบาท (ปี 2550 : 55,859.34 ล้านบาท) ซึ่งมีคดีสำคัญ จำนวนเงิน 54,096.46 ล้านบาท ดังนี้

คดีพิพาทกับ ทู คดีสำคัญประกอบด้วย

- ทู ฟ้องศาลปกครองกลางขอให้บริษัทชดใช้ค่าเสียหายที่เกิดขึ้นจากการที่บริษัทได้ลดอัตราค่าบริการโทรศัพท์ทางไกลในประเทศ เนื่องจากการเปิดให้บริการทางไกลในประเทศราคาประหยัด (Y-tel 1234) ทูทรัพย์ 622.40 ล้านบาท ซึ่งคดีดังกล่าวศาลปกครองได้มีคำพิพากษายกฟ้องแล้ว แต่ ทูได้ยื่นอุทธรณ์คัดค้านคำพิพากษาเมื่อวันที่ 28 พฤศจิกายน 2548 และบริษัทได้ยื่นแก้อุทธรณ์แล้วเมื่อวันที่ 15 กุมภาพันธ์ 2549 และอยู่ระหว่างการพิจารณาของศาลปกครองสูงสุด

- ทู ฟ้องต่อสถาบันอนุญาโตตุลาการเรียกร้องให้บริษัทชำระเงินส่วนแบ่งรายได้จากการที่บริษัทนำบริการพิเศษมาใช้งานโครงข่ายของ ทู (Access Charge) ทูทรัพย์ 14,000 ล้านบาท ซึ่งคณะอนุญาโตตุลาการได้มีคำชี้ขาดเมื่อวันที่ 17 กุมภาพันธ์ 2549 ให้บริษัทจ่ายส่วนแบ่งรายได้ดังกล่าวตั้งแต่ต้นจนถึงวันที่ 22 สิงหาคม 2545 จำนวน 9,175.82 ล้านบาท พร้อมดอกเบี้ยร้อยละ 7.5 ต่อปี ของเงินจำนวนดังกล่าวตั้งแต่วันที่ 22 สิงหาคม 2545 จนกว่าบริษัทจะชำระเสร็จสิ้น สำหรับส่วนแบ่งรายได้ตั้งแต่วันที่ 22 สิงหาคม 2545 เป็นต้นไป ให้บริษัทแบ่งส่วนแบ่งรายได้ให้แก่ ทู ในอัตราร้อยละ 50 ของผลประโยชน์ตอบแทนที่บริษัทได้รับจริงเฉพาะส่วนที่นำมาผ่านโครงข่ายของ ทู ตามสัญญา อย่างไรก็ตามฝ่ายกฎหมายของบริษัทได้ยื่นขอเพิกถอนคำชี้ขาดดังกล่าวต่อศาลปกครองแล้ว และศาลปกครองได้ประทับฟ้องเมื่อวันที่ 16 พฤษภาคม 2549 ต่อมา ทู ได้ยื่นคัดค้านคำขอเพิกถอนคำชี้ขาดดังกล่าว แต่บริษัทได้ยื่นคำคัดค้านโต้แย้งคำคัดค้านของ ทู เมื่อวันที่ 9 มกราคม 2550 โดย ทู ได้ยื่นคำคัดค้านเพิ่มเติมเมื่อวันที่ 8 พฤษภาคม 2550 ขณะนี้อยู่ในระหว่างการพิจารณาของศาลปกครอง ฝ่ายกฎหมายและที่ปรึกษาทางกฎหมายของบริษัทมีความเห็นว่าบริษัทมีประเด็นเพียงพอที่จะยื่นคัดค้านเพื่อขอให้ศาลเพิกถอนคำชี้ขาดของคณะอนุญาโตตุลาการ ตาม พรบ. อนุญาโตตุลาการ พ.ศ. 2545 ผู้บริหารของบริษัทจึงเชื่อมั่นว่ากระบวนการในการยื่นคำร้องขอเพิกถอนคำชี้ขาดของคณะอนุญาโตตุลาการดังกล่าวนี้มีประเด็นเพียงพอที่ผลของคดีจะไม่เป็นเหตุให้บริษัทต้องชำระส่วนแบ่งรายได้ให้ ทู ตามจำนวนเงินที่ฟ้อง

- ทู ฟ้องต่อสถาบันอนุญาตโตตุลาการ เรียกร้องค่าเสียหายและค่าส่วนแบ่งรายได้ค่าโทรศัพท์ทางไกลต่างประเทศกรณีเรียกเข้า (Incoming call) โดยอ้างว่าบริษัทคำนวณไม่ถูกต้อง จำนวน 8,407.68 ล้านบาท ปัจจุบันยังไม่มีการสืบพยานอยู่ระหว่างการดำเนินการนำข้อพิพาทสู่กระบวนการพิจารณา

- ทู ฟ้องต่อสถาบันอนุญาตโตตุลาการ เรียกร้องส่วนแบ่งรายได้ค่าบริการโทรศัพท์ทางไกลระหว่างประเทศที่บริษัทได้รับจาก บมจ.กสท โดยอ้างว่าบริษัทนำหลักเกณฑ์และข้อมูลที่ไม่ถูกต้องมาใช้ในการคำนวณส่วนแบ่งรายได้ให้ ทู ทุนทรัพย์ จำนวน 1,968.70 ล้านบาท บริษัทได้ยื่นคำคัดค้านเมื่อวันที่ 29 เมษายน 2551 ขณะนี้อยู่ระหว่างการพิจารณาของอนุญาตโตตุลาการ

คดีพิพาทกับ ทีทีแอนด์ที คดีสำคัญประกอบด้วย

- ทีทีแอนด์ที ฟ้องต่อสถาบันอนุญาตโตตุลาการ โดยอ้างว่าบริษัทนำและอนุญาตให้บุคคลอื่นนำบริการพิเศษผ่านโครงข่ายของ ทีทีแอนด์ที จึงเรียกร้อยค่า Access Charge เดิมทุนทรัพย์ขณะฟ้อง จำนวน 28,000 ล้านบาท และแก้ไขทุนทรัพย์ในภายหลังเป็น 23,777.99 ล้านบาท เมื่อวันที่ 31 มีนาคม 2551 คณะอนุญาตโตตุลาการได้มีคำชี้ขาดให้บริษัทชำระเงินให้ทีทีแอนด์ที ตั้งแต่ปี 2536 จนถึงเดือนมีนาคม 2548 เป็นจำนวน 23,777.99 ล้านบาท กับผลประโยชน์ตอบแทนจากบริการพิเศษนับจากวันที่ 1 เมษายน 2548 เป็นต้นไปจนครบกำหนดเวลาตามสัญญา พร้อมด้วยดอกเบี้ยในอัตราร้อยละ MLR + 1 ของอัตราเฉลี่ยของธนาคารพาณิชย์ของเงินจำนวนดังกล่าว นับแต่วันที่ 8 เมษายน 2548 จนกว่าบริษัทจะชำระเสร็จสิ้น ทั้งนี้เมื่อวันที่ 7 พฤษภาคม 2551 ทีทีแอนด์ที ยื่นคำร้องต่อศาลแพ่งขอบังคับตามคำชี้ขาดของอนุญาตโตตุลาการข้างต้น อย่างไรก็ตาม เมื่อวันที่ 1 กรกฎาคม 2551 ฝ่ายกฎหมายของบริษัทและพนักงานอัยการสำนักงานอัยการสูงสุดได้ยื่นขอเพิกถอนคำชี้ขาดดังกล่าวต่อศาลปกครองกลางแล้ว ปัจจุบันอยู่ระหว่างการพิจารณาของศาล

- ทีทีแอนด์ที ฟ้องต่อสถาบันอนุญาตโตตุลาการ เรียกร้องค่าเสียหาย และเรียกร้อยส่วนแบ่งรายได้จากการให้บริการโทรศัพท์ทางไกลระหว่างประเทศและค่าดำเนินการการรับแจ้งเหตุขัดข้องและการซ่อมบำรุงรักษาตู้พักปลายทางเพิ่มเติม โดยอ้างว่าบริษัทผิดสัญญาความร่วมมือการงาน ผิดข้อตกลงการทดสอบตลาดการใช้โทรศัพท์ทางไกลในประเทศ ผิดข้อตกลงแนบท้ายสัญญาเรื่องบริการรับแจ้งเหตุขัดข้องและการซ่อมบำรุงจากตู้พักปลายทางถึงราวกันฟ้า และตกลงกับ บมจ.กสท ลดค่าบริการโทรศัพท์ทางไกลระหว่างประเทศโดยไม่ได้ตกลงกับ ทีทีแอนด์ที ทำให้ ทีทีแอนด์ที เสียหายและได้รับรายได้ไม่ครบถ้วน เดิมทุนทรัพย์ขณะฟ้อง จำนวน 753.48 ล้านบาท ปัจจุบัน ทีทีแอนด์ที แก้ไขทุนทรัพย์เป็น 2,539.63 ล้านบาท คดีนี้บริษัทได้ยื่นคำคัดค้านเพื่อต่อสู้คดีแล้ว ขณะนี้อยู่ระหว่างการสืบพยาน

คดีพิพาทกับ บริษัท ไทยอีเลคทริคคอร์ปอเรชั่น จำกัด (“ไทยอีเลคทริค”)

- ในไตรมาสที่ 4/2550 ไทยอีเลคทริคได้ยื่นฟ้องบริษัทต่อศาลแพ่ง กล่าวหาว่าบริษัทผิดสัญญาเช่าเครื่องโทรศัพท์สาธารณะ โดยอ้างว่าบริษัทไม่กำหนดเลขหมายโทรศัพท์ให้ ไทยอีเลคทริค ติดตั้งเปิดให้บริการ (กำหนด 10,000 เลขหมายในกำหนด 10 ปี แต่กำหนดให้เพียง 4,217 เลขหมาย เปิดให้บริการ 3,269 เลขหมาย) ทุนทรัพย์ตามฟ้อง จำนวน 2,780.06 ล้านบาท ประกอบไปด้วย ค่าเสียหาย ค่าขาดประโยชน์ ค่าเช่าเครื่องโทรศัพท์สาธารณะ และดอกเบี้ย ขณะนี้อยู่ระหว่างการพิจารณาของศาล

นอกจากนี้ในการต่อสู้คดีอื่นๆ สำนักกฎหมายของบริษัทได้ดำเนินการทั้งพยานบุคคล และพยานเอกสารอย่างครบถ้วนสมบูรณ์ มิได้มีการเสียเปรียบในรูปคดี ดังนั้น บริษัทจึงเชื่อมั่นว่าไม่มีเหตุที่ต้องชดใช้ค่าเสียหายตามจำนวนที่ฟ้อง และไม่ได้บันทึกสำรองหนี้สินไว้ในงบการเงินนี้ แต่ทั้งนี้ผลของคดีขึ้นอยู่กับดุลยพินิจของศาลเป็นสำคัญ

38.2 กรณีที่อาจเกิดขึ้นกรณีภาษีเงินได้นิติบุคคลและภาษีมูลค่าเพิ่ม

38.2.1 กรณีภาษีเงินได้นิติบุคคลที่เกิดจากรายได้ค่าเชื่อมโยง (Access Charge) ที่ไม่ได้บันทึกบัญชีรายได้ในงบการเงินนี้

ตามที่กล่าวไว้ในหมายเหตุประกอบงบการเงินข้อ 11.1 บริษัทไม่ได้บันทึกค่าใช้จ่ายภาษีเงินได้ซึ่งอาจเกิดจากรายได้ค่าเชื่อมโยง (Access Charge) ที่เป็นกรณีพิพาทกับ บมจ.กสท และบริษัทเอกชนคู่สัญญาของ บมจ.กสท ในส่วนที่บริษัทยังไม่ได้บันทึกเป็นรายได้ในงบการเงินนี้ อย่างไรก็ตาม บริษัทได้รับแจ้งจากสำนักงานคณะกรรมการนโยบายรัฐวิสาหกิจกระทรวงการคลัง ว่า กรมสรรพากรแจ้งว่า หากบริษัทได้มีการให้บริการเชื่อมโยงโครงข่ายโทรศัพท์เคลื่อนที่กับคู่สัญญาตามสัญญาให้บริการเชื่อมโยงโครงข่ายดังกล่าวแล้ว บริษัทย่อมมีสิทธิเรียกร้องในหนี้ค่าบริการที่เกิดขึ้น แม้ว่าบริษัทยังไม่ได้รับรู้รายได้ค่าเชื่อมโยงเนื่องจากยังเป็นข้อพิพาทกับคู่สัญญาก็ตาม บริษัทต้องนำรายได้ค่าเชื่อมโยงดังกล่าวมาคำนวณเป็นรายได้ของบริษัท ตามมาตรา 65 วรรค 2 แห่งประมวลรัษฎากร ประกอบกับข้อ 2 ของคำสั่งกรมสรรพากรที่ ทป.1/2528 เรื่องการใช้เกณฑ์สิทธิในการคำนวณรายได้และรายจ่ายของบริษัทหรือห้างหุ้นส่วนนิติบุคคล ลงวันที่ 28 สิงหาคม 2528 ฝ่ายบริหารของบริษัทมีความเห็นว่าบริษัทยังไม่ควรรับรู้ภาระหนี้สินภาษีเงินได้นิติบุคคลที่เกิดขึ้นจากรายได้ค่าเชื่อมโยงที่มีข้อพิพาทจนกว่าจะมีข้อยุติที่ชัดเจนว่าบริษัทได้รับค่าเชื่อมโยงตามข้อตกลงแน่นอน รวมถึงจำนวนเงินที่เกี่ยวข้อง ทั้งนี้บริษัทตระหนักว่าการไม่ถือปฏิบัติตามกรมสรรพากรดังกล่าวอาจทำให้มีความเสี่ยงโดยอาจมีภาระค่าใช้จ่ายเพิ่มขึ้นจากเบี้ยปรับเงินเพิ่ม

38.2.2 กรณีภาษีมูลค่าเพิ่มซึ่งเกิดจากการนำส่งส่วนแบ่งรายได้ตามสัญญาอนุญาตให้ดำเนินกิจการบริการโทรศัพท์เคลื่อนที่ภายหลังหักภาษีสรรพสามิตแล้ว

ตามที่ได้กล่าวไว้ในหมายเหตุประกอบงบการเงินข้อ 24.2 กรณีที่บริษัทถูกประเมินภาษีมูลค่าเพิ่มสำหรับเงินค่าภาษีสรรพสามิตที่ถูกหักจากส่วนแบ่งรายได้ ซึ่งคำนวณเป็นภาษีมูลค่าเพิ่มได้เป็นจำนวน 2,202.38 ล้านบาท และบริษัทยังมีภาระเบี้ยปรับและเงินเพิ่มที่คำนวณเบื้องต้นจนถึงวันที่ชำระค่าภาษีมูลค่าเพิ่ม จำนวนประมาณ 3,152.05 ล้านบาท สำหรับค่าภาษีมูลค่าเพิ่ม บริษัทได้ถูกประเมินหักกลับกับภาษีซื้อที่บริษัทขอคืนและจ่ายชำระเพิ่มเติมเต็มจำนวนแล้ว ส่วนเบี้ยปรับและเงินเพิ่ม จำนวน 214.28 ล้านบาท บริษัทได้ถูกหักกลับกับภาษีซื้อที่บริษัทขอคืน ซึ่งบันทึกเป็นค่าเผื่อภาษีมูลค่าเพิ่มรอเรียกคืน อย่างไรก็ตามบริษัทยังมีภาระเบี้ยปรับและเงินเพิ่มในส่วนที่เหลืออีกประมาณ 2,937.77 ล้านบาท ซึ่งผู้บริหารของบริษัทมีความเห็นว่าบริษัทไม่น่าจะต้องชำระเพราะได้ถือปฏิบัติตามกฎหมายประมวลรัษฎากรในหลักความรับผิดชอบในการเสียภาษีมูลค่าเพิ่มแล้ว บริษัทจึงไม่ได้บันทึกหนี้สินสำหรับเบี้ยปรับและเงินเพิ่มส่วนที่เหลือนี้ในงบการเงินนี้

38.3 การผูกพัน

38.3.1 ภาระผูกพันรายจ่ายฝ่ายทุน

รายจ่ายฝ่ายทุนที่ถือเป็นภาระผูกพัน ณ วันที่ในงบดุล แต่ยังไม่เข้าเงื่อนไขรับรู้เป็นหนี้สินในงบการเงิน ณ วันที่ 31 ธันวาคม 2551 และ 2550 มีรายละเอียดดังนี้

หน่วย : ล้านบาท

	งบการเงิน ที่แสดง เงินลงทุน ตามวิธี		งบการเงินเฉพาะบริษัท	
	รวม	ส่วนได้เสีย	2551	2550
ที่ดิน อาคารและอุปกรณ์	7,891.20	9,486.52	7,891.20	9,486.52

38.3.2 ภาวะผูกพันตามสัญญาเช่าดำเนินงาน - กรณีที่บริษัทเป็นผู้เช่า
จำนวนเงินขั้นต่ำที่ต้องจ่ายในอนาคตตามสัญญาเช่าดำเนินงานที่ไม่สามารถยกเลิกได้ ณ วันที่ 31 ธันวาคม
2551 และ 2550 มีรายละเอียดดังนี้

หน่วย : ล้านบาท

	งบการเงิน ที่แสดง เงินลงทุน ตามวิธี			
	งบการเงิน	งบการเงิน	งบการเงิน	งบการเงิน
	รวม	ส่วนได้เสีย	เฉพาะบริษัท	เฉพาะบริษัท
	2551	2550	2551	2550
ภายใน 1 ปี	1,223.65	2,583.03	1,223.65	2,583.03
เกินกว่า 1 ปีแต่ไม่เกิน 5 ปี	2,696.85	4,147.37	2,696.85	4,147.37
	3,920.50	6,730.40	3,920.50	6,730.40

39 รายการกับบุคคลหรือกิจการที่เกี่ยวข้องกับ

บริษัทถูกควบคุมโดยกระทรวงการคลังซึ่งเป็นผู้ถือหุ้นเพียงผู้เดียวของบริษัท บริษัทได้ดำเนินธุรกิจกับหน่วยงานราชการของรัฐบาลไทยและรัฐวิสาหกิจ ซึ่งรัฐบาลไทยเป็นผู้ถือหุ้นหรือรัฐบาลไทยเป็นผู้ควบคุมทั้งทางตรงและทางอ้อม (รวมเรียกว่า “หน่วยงานราชการและรัฐวิสาหกิจ”) หน่วยงานราชการและรัฐวิสาหกิจเป็นลูกค้ารายสำคัญของบริษัท โดยรายการทางธุรกิจกับหน่วยงานราชการและรัฐวิสาหกิจเหล่านี้เป็นไปตามปกติทางธุรกิจ บริษัทได้แสดงยอดรายได้และยอดลูกหนี้กับหน่วยงานราชการและรัฐวิสาหกิจเป็นยอดรวม ยกเว้นรายการกับ บมจ.กสท แสดงเป็นรายการแยกต่างหาก เนื่องจากอยู่ภายใต้การควบคุมเดียวกันและดำเนินธุรกิจที่เกี่ยวข้องกันกับบริษัท

บริษัทมีการซื้อสินค้าและบริการกับหน่วยงานราชการและรัฐวิสาหกิจ อาทิเช่น ไฟฟ้า น้ำประปา การเดินทาง (ทางอากาศ รถไฟ รถประจำทาง) เชื้อเพลิง ไปรษณีย์ การเช่าอาคารและที่ดิน เป็นต้น ซึ่งเป็นรายการที่มีเงื่อนไขตามปกติทางธุรกิจ นอกจากนั้น บริษัทยังมีหน้าที่เก็บภาษี ซึ่งรวมถึงภาษีเงินได้บุคคลธรรมดา ภาษีมูลค่าเพิ่ม และภาษีหัก ณ ที่จ่าย แทนรัฐบาลไทย โดยบริษัทไม่ได้รับคำตอบแทนจากรัฐบาลไทยในการทำหน้าที่จัดเก็บภาษีดังกล่าว รายละเอียดค่าสินค้าและบริการข้างล่างนี้ที่เกี่ยวกับหน่วยงานราชการและรัฐวิสาหกิจ ได้เปิดเผยเฉพาะรายการที่เกิดกับ บมจ.กสท เท่านั้น เนื่องจากไม่สามารถจัดเก็บข้อมูลค่าใช้จ่ายและเจ้าหนี้กับหน่วยงานราชการและรัฐวิสาหกิจอื่นทั้งหมดได้ จึงไม่เปิดเผยข้อมูลค่าใช้จ่ายและเจ้าหนี้กับหน่วยงานราชการและรัฐวิสาหกิจอื่นในงบการเงินนี้

บริษัทมีเงินสด เงินฝากธนาคาร และตั๋วสัญญาใช้เงินกับธนาคารที่ถูกควบคุมโดยรัฐบาล ได้แก่ ธนาคารกรุงไทย ธนาคารอาคารสงเคราะห์ ธนาคารออมสิน ธนาคารเพื่อการเกษตรและสหกรณ์การเกษตร นอกจากนี้ยังมีเงินลงทุนในตั๋วเงินคลังของรัฐบาล และพันธบัตรธนาคารแห่งประเทศไทย ณ วันที่ 31 ธันวาคม 2551 เงินสดและรายการเทียบเท่าเงินสด (หมายเหตุ 8) เงินลงทุนชั่วคราว (หมายเหตุ 9) และเงินลงทุนเพื่อไถ่ถอนหนี้สินระยะยาว (หมายเหตุ 10) กับธนาคารที่ถูกควบคุมโดยรัฐบาลและหน่วยงานของรัฐ มีจำนวน 16,146.72 ล้านบาท (ณ วันที่ 31 ธันวาคม 2550 : 17,538.76 ล้านบาท)

บริษัทไม่ได้เปิดเผยรายการกับพนักงาน ผู้บริหาร หรือสมาชิกในครอบครัวที่ใกล้ชิดกับบุคคลดังกล่าว ของหน่วยงานราชการและรัฐวิสาหกิจเป็นรายการกับกิจการที่เกี่ยวข้องกัน เนื่องจากบริษัทไม่สามารถหายอดรวมของรายการดังกล่าวที่มีจำนวนมากและหลากหลาย อย่างไรก็ตาม รายการดังกล่าวมีเงื่อนไขตามปกติทางธุรกิจ

บริษัทเชื่อว่าการเปิดเผยรายการที่เกี่ยวข้องกันในหมายเหตุนี้ได้แสดงข้อมูลที่เป็นประโยชน์ต่อการพิจารณาอย่างพอเพียงแล้ว รายการต่อไปนี้เป็นรายการกับบุคคลหรือกิจการที่เกี่ยวข้องกันเฉพาะรายการที่บริษัทเป็นผู้ให้บริการผ่านโครงข่ายของบริษัท

39.1 รายได้จากบริการให้บริการ สำหรับปีสิ้นสุดวันที่ 31 ธันวาคม 2551 และ 2550 มีรายละเอียดดังนี้

หน่วย : ล้านบาท

	งบการเงิน ที่แสดง เงินลงทุน ตามวิธี		งบการเงินเฉพาะบริษัท	
	งบการเงิน รวม	ส่วนได้เสีย	2551	2550
	2551	2550	2551	2550
รายได้จากการให้บริการโทรศัพท์				
- กระทรวงการคลัง	48.10	56.57	48.10	56.57
- บริษัทร่วม	6.38	57.48	6.38	57.48
- กิจกรรมที่เกี่ยวข้องกันอื่น				
บมจ.กสท	257.72	348.36	257.72	348.36
หน่วยงานราชการและรัฐวิสาหกิจ	1,933.38	1,748.85	1,933.38	1,748.85
	2,245.58	2,211.26	2,245.58	2,211.26
รายได้จากการเชื่อมโยงโครงข่าย				
- บริษัทร่วม	1.00	95.20	1.00	95.20
- กิจกรรมที่เกี่ยวข้องกันอื่น				
บมจ.กสท	-	1,318.30	-	1,318.30
	1.00	1,413.50	1.00	1,413.50
รายได้จากบริการโทรคมนาคมอื่น				
- กระทรวงการคลัง	20.77	56.46	20.77	56.46
- บริษัทร่วม	44.41	195.00	44.41	195.00
- กิจกรรมที่เกี่ยวข้องกันอื่น				
บมจ.กสท	2.43	2.13	2.43	2.13
หน่วยงานราชการและรัฐวิสาหกิจ	2,219.53	2,684.43	2,219.53	2,684.43
	2,287.14	2,938.02	2,287.14	2,938.02

39.2 การซื้อบริการ

หน่วย : ล้านบาท

146
147

	งบการเงิน ที่แสดง		งบการเงินเฉพาะบริษัท	
	งบการเงิน รวม	งบการเงิน ส่วนได้เสีย	งบการเงินเฉพาะบริษัท	งบการเงินเฉพาะบริษัท
	2551	2550	2551	2550
ค่าบริการโทรคมนาคม				
- กระทบการคลัง	44.35	84.86	44.35	84.86
- บริษัทย่อย	-	-	0.52	-
- กิจกรรมที่เกี่ยวข้องกันอื่น				
บมจ.กสท	467.90	370.88	467.90	370.88
	512.25	455.74	512.77	455.74

39.3 ยอดค้างชำระที่เกิดจากการซื้อและขายบริการ ณ วันที่ 31 ธันวาคม 2551 และ 2550 มีรายละเอียดดังนี้

หน่วย : ล้านบาท

	งบการเงิน ที่แสดง		งบการเงินเฉพาะบริษัท	
	งบการเงิน รวม	งบการเงิน ส่วนได้เสีย	งบการเงินเฉพาะบริษัท	งบการเงินเฉพาะบริษัท
	2551	2550	2551	2550
ลูกหนี้บุคคลหรือกิจกรรมที่เกี่ยวข้องกัน				
ลูกหนี้กิจการโทรคมนาคม				
- กระทบการคลัง	23.65	29.02	23.65	29.02
- บริษัทร่วม	23.57	336.90	23.57	336.90
- กิจกรรมที่เกี่ยวข้องกันอื่น				
บมจ.กสท	1,557.52	1,723.94	1,557.52	1,723.94
หน่วยงานราชการและรัฐวิสาหกิจ	1,313.84	1,187.32	1,313.84	1,187.32
	2,918.58	3,277.18	2,918.58	3,277.18
หัก ค่าเผื่อหนี้สงสัยจะสูญ	(11.50)	(278.55)	(11.50)	(278.55)
	2,907.08	2,998.63	2,907.08	2,998.63
ลูกหนี้ส่วนแบ่งรายได้				
- กิจกรรมที่เกี่ยวข้องกันอื่น (หมายเหตุ 11.3)				
บมจ.กสท	0.66	0.71	0.66	0.71

หน่วย : ล้านบาท

	งบการเงิน รวม	งบการเงิน ที่แสดง เงินลงทุน ตามวิธี ส่วนได้เสีย	งบการเงินเฉพาะบริษัท	งบการเงินเฉพาะบริษัท
	2551	2550	2551	2550
ค่าเช่าที่ดินของราชพัสดุจ่ายล่วงหน้า				
- กระทรวงการคลัง	0.90	2.16	0.90	2.16
เจ้าหนี้การค้า				
- กระทรวงการคลัง	1.76	2.15	1.76	2.15
- บริษัทย่อย	-	4.14	0.92	4.14
- กิจกรรมที่เกี่ยวข้องกันอื่น				
บมจ.กสท	0.05	30.23	0.05	30.23
	1.81	36.52	2.73	36.52
เจ้าหนี้อื่น				
- กระทรวงการคลัง	-	1.80	-	1.80
- กิจกรรมที่เกี่ยวข้องกันอื่น				
บมจ.กสท	92.53	76.73	92.53	76.73
	92.53	78.53	92.53	78.53
หนี้สินสัญญาเช่าการเงินกิจกรรมที่เกี่ยวข้องกัน				
- บริษัทย่อย	-	-	725.24	-
เงินทดรองจ่ายแก่กิจกรรมที่เกี่ยวข้องกัน				
- บริษัทร่วม	-	2,466.36	-	2,466.36

เงินทดรองจ่ายแก่บริษัทร่วมประกอบด้วยเงินทดรองจ่ายให้แก่กิจการร่วมค้าไทย - โมบาย สำหรับค่าเช่าอุปกรณ์โครงข่ายในการให้บริการโทรศัพท์เคลื่อนที่คลื่นความถี่ระบบใหม่ 1900 MHz ซึ่งบริษัทได้จ่ายให้แก่บริษัทร่วมอีกแห่งหนึ่งซึ่งเป็นผู้ให้เช่าอุปกรณ์โครงข่ายดังกล่าว ในไตรมาสที่ 2/2551 บริษัทบันทึกค่าเผื่อหนี้สงสัยจะสูญตามสัดส่วนเงินลงทุนของบริษัทสำหรับเงินทดรองจ่ายดังกล่าว เนื่องจากบริษัทคาดว่าจะไม่ได้รับชำระหนี้สำหรับเงินจำนวนนี้ โดยบันทึกเป็นหนี้สงสัยจะสูญแสดงรวมอยู่ในค่าใช้จ่ายในการขายและบริหารในงบการเงินเฉพาะบริษัท จำนวน 1,421.94 ล้านบาท ส่วนในงบการเงินรวมนำไปแสดงสุทธิกับสำรองหนี้สินในบริษัทร่วมด้วยจำนวนเดียวกัน โดยส่วนที่เหลือตามสัดส่วนเงินลงทุนของ บมจ.กสท นั้นบริษัทคาดว่าจะได้รับชำระหนี้จาก บมจ.กสท จึงไม่ได้ตั้งค่าเผื่อหนี้สงสัยจะสูญ ต่อมาเมื่อวันที่ 30 กันยายน 2551 บริษัทได้รับโอนสิทธิการถือครองและใช้คลื่นความถี่ 1900 MHz จาก บมจ.กสท ตามบันทึกข้อตกลงระหว่างบริษัทกับ บมจ.กสท บริษัทจึงคำนวณส่วนที่ บมจ.กสท จะต้องรับภาระในการชำระหนี้รวมเป็นต้นทุนการได้มาของสิทธิในการถือครองและใช้คลื่นความถี่ ตามรายละเอียดในหมายเหตุประกอบงบการเงินข้อ 6 และกล่าวรายการเงินทดรองจ่ายค่าเผื่อหนี้สงสัยจะสูญออกทั้งหมด

	งบการเงิน		งบการเงินเฉพาะบริษัท	
	ที่แสดง			
	งบการเงินรวม	งบการเงินตามวิธี	งบการเงินเฉพาะบริษัท	งบการเงินเฉพาะบริษัท
	2551	2550	2551	2550
ราคาตามบัญชีต้นปี	-	5,217.24	-	5,217.24
ชำระคืน	-	(5,217.24)	-	(5,217.24)
ราคาตามบัญชีปลายปี	-	-	-	-

39.4 เจ้าหนี้กิจการที่เกี่ยวข้องกัน

	งบการเงิน	
	งบการเงินเฉพาะบริษัท	
	รวม	เฉพาะบริษัท
	2551	2551
เงินสดที่จะจ่ายให้ บมจ.กสท ตามข้อตกลง (หมายเหตุ 6)	2,400.00	2,400.00
หัก ดอกเบี้ยจ่ายรอดัดบัญชีในอนาคต (หมายเหตุ 6)	(338.99)	(338.99)
มูลค่าปัจจุบันของเงินสดที่จะจ่ายทั้งหมดตามข้อตกลง (หมายเหตุ 6)	2,061.01	2,061.01
หัก ส่วนที่ถึงกำหนดชำระภายในหนึ่งปี	(480.00)	(480.00)
เจ้าหนี้กิจการที่เกี่ยวข้องกัน - ระยะยาว	1,581.01	1,581.01

ตามบันทึกข้อตกลงระหว่างบริษัทกับ บมจ.กสท ในรายละเอียดหมายเหตุประกอบงบการเงินข้อ 6 บริษัทจะชำระเงินเป็นรายปีในระยะเวลา 5 งวด งวดละ 480.00 ล้านบาท โดยงวดที่ 1 จะจ่ายภายใน 7 วันหลังจากบริษัทได้รับหนังสือแจ้งอย่างเป็นทางการจาก กทช. ในการรับโอนคลื่นความถี่ โดยบริษัทได้รับหนังสือแจ้งอย่างเป็นทางการจาก กทช. เมื่อวันที่ 19 มีนาคม 2552 บริษัทจึงจัดประเภทส่วนที่ถึงกำหนดชำระภายในหนึ่งปีด้วยจำนวน 480.00 ล้านบาท โดยไม่ได้คำนวณดอกเบี้ยรอดัดบัญชีสำหรับเงินส่วนนี้ เนื่องจากไม่เป็นสาระสำคัญ

40 ค่าตอบแทนกรรมการ

ค่าตอบแทนกรรมการในงบการเงินสำหรับปีสิ้นสุดวันที่ 31 ธันวาคม 2551 มีจำนวน 7.03 ล้านบาท (ปี 2550 : 15.41 ล้านบาท) ประกอบด้วยเบี้ยประชุมกรรมการ โบนัส และค่าตอบแทนแก่กรรมการ ซึ่งค่าตอบแทนกรรมการดังกล่าวที่ประชุมผู้ถือหุ้นสามัญประจำปีได้อนุมัติให้บริษัทกำหนดหลักเกณฑ์ตามที่กระทรวงการคลังกำหนด

41 ข้อพิพาทกรณีการเชื่อมต่อโครงข่ายกับ บริษัท โทเทิล แอ็ลซีเอส คอมมูนิเคชั่น จำกัด (มหาชน) (“DTAC”) บริษัท ทรู มูฟ จำกัด (“TRUE Move”)

41.1 ข้อพิพาทกรณีการเชื่อมต่อโครงข่ายกับบริษัท โทเทิล แอ็ลซีเอส คอมมูนิเคชั่น จำกัด (มหาชน) (“DTAC”)

เมื่อวันที่ 17 มกราคม 2550 DTAC ซึ่งเป็นคู่สัญญาของ บมจ.กสท ภายใต้อำนาจหน้าที่ดำเนินการให้บริการวิทยุคมนาคมระบบเซลลูลาร์ ได้ยื่นฟ้องต่อศาลปกครองกลางให้บริษัทปฏิบัติหน้าที่ตามกฎหมาย โดยดำเนินการให้ผู้ให้บริการเลขหมายของ DTAC ที่ได้รับจัดสรรใหม่จาก กทช. จำนวน 1,500,000 เลขหมาย เข้าถึงการใช้และเชื่อมต่อโครงข่ายของบริษัทได้ และห้ามมิให้บริษัทเรียกเก็บค่าตอบแทนภายใต้ข้อตกลงเชื่อมโยงโครงข่าย แต่ให้เรียกเก็บเฉพาะค่าเชื่อมต่อโครงข่ายโทรคมนาคมในอัตราที่บริษัทกำหนดและได้รับอนุมัติจาก กทช. ซึ่งใช้กับผู้ประกอบกิจการโทรคมนาคมทุกราย นอกจากนี้ DTAC ได้ขอให้บริษัทชดเชยค่าเสียหายจากการไม่ได้เชื่อมต่อโครงข่ายบริษัท ได้แก่ ค่าธรรมเนียมเลขหมายที่ได้ชำระให้แก่ กทช. เป็นรายเดือน เดือนละ 3 ล้านบาท นับจากกลางเดือนธันวาคม 2549 ค่าเสียหายโอกาสจากการที่ประชาชนไม่มาขอรับบริการจำนวน 15 ล้านบาทต่อวันนับจากวันฟ้อง ค่าเสียหายต่อชื่อเสียงที่บริษัททำให้สาธารณชนไม่เชื่อมั่นในการให้บริการของ DTAC จำนวน 70 ล้านบาท เป็นต้น และเมื่อวันที่ 19 มกราคม 2550 ศาลปกครองกลางมีคำสั่งกำหนดมาตรการเพื่อบรรเทาทุกข์ชั่วคราวก่อนการพิพากษาโดยให้บริษัทดำเนินการเชื่อมต่อโครงข่ายโทรคมนาคม เพื่อให้ผู้ใช้เลขหมายโทรศัพท์ที่ DTAC ได้รับการจัดสรรจาก กทช. สามารถติดต่อกับเลขหมายโทรคมนาคมของบริษัทได้ จนกว่าคดีจะถึงที่สุดหรือจนกว่าศาลจะมีคำสั่งเป็นอย่างอื่น อย่างไรก็ตามบริษัทได้ยื่นขอทุเลาพร้อมอุทธรณ์คำสั่งของศาลปกครองข้างต้นต่อศาลปกครองสูงสุด เมื่อวันที่ 30 มกราคม 2550 แล้ว ปัจจุบันอยู่ระหว่างการพิจารณาของศาล

นอกจากนี้เมื่อวันที่ 18 มิถุนายน 2550 กทช. มีคำสั่งขาดข้อพิพาทการเชื่อมต่อโครงข่ายโทรคมนาคมกับ DTAC ที่ 1/2550 โดย ให้บริษัทเข้าร่วมเจรจาเพื่อทำสัญญาเชื่อมต่อโครงข่ายโทรคมนาคมกับ DTAC ภายใน 7 วัน นับแต่วันที่รับคำสั่งขาด และต้องเจรจาทำสัญญาเชื่อมต่อโครงข่ายโทรคมนาคมให้แล้วเสร็จภายใน 30 วัน นับแต่วันที่เริ่มต้นเจรจหากบริษัทไม่ปฏิบัติตามคำสั่งดังกล่าว ย่อมเป็นการฝ่าฝืนมาตรา 25 แห่งพระราชบัญญัติการประกอบกิจการโทรคมนาคม 2544 ซึ่ง กทช. อาจมีคำสั่งบังคับทางปกครองตามมาตรา 66 แห่งพระราชบัญญัติการประกอบกิจการโทรคมนาคม พ.ศ. 2544 ได้ต่อไป ซึ่งบริษัทได้ดำเนินการต่อสู้ทางกฎหมายมาโดยตลอด ตามรายละเอียดที่กล่าวไว้ในงบการเงินสำหรับปีสิ้นสุดวันที่ 31 ธันวาคม 2550 อย่างไรก็ตามเมื่อวันที่ 22 เมษายน 2551 กทช. ได้แจ้งให้บริษัทชำระค่าปรับวันละ 60,000 บาท ตั้งแต่วันที่ 1 กุมภาพันธ์ 2551 จนกว่าจะปฏิบัติตามคำสั่งครบถ้วนโดยการเข้าร่วมเจรจาเพื่อทำสัญญาเชื่อมต่อโครงข่ายกับ DTAC ซึ่งเมื่อวันที่ 8 พฤษภาคม 2551 บริษัทได้ทำหนังสือแจ้งให้ DTAC เข้าหารือเพื่อเจรจาทำสัญญาเชื่อมต่อโครงข่ายโทรคมนาคมกับบริษัท และได้จ่ายค่าปรับตั้งแต่วันที่ 1 กุมภาพันธ์ 2551 จนถึงวันที่ 7 พฤษภาคม 2551 ให้แก่ กทช. แล้ว อย่างไรก็ตามบริษัทยังไม่สามารถบรรลุข้อตกลงในการเจรจากับ DTAC ได้ และเมื่อวันที่ 16 มิถุนายน 2551 DTAC ได้ทำหนังสือถึง กทช. เพื่อให้วินิจฉัยชี้ขาดเงื่อนไขที่ตกลงไม่ได้ดังกล่าว โดยมีข้อเรียกร้องข้อหนึ่งให้เลขาธิการ กทช. พิจารณากำหนดค่าปรับทางปกครองในอัตราวันละ 60,000 บาท ให้บริษัทชำระต่อไปจนกว่าจะปฏิบัติตามคำสั่งของ กทช. (ถ้ามี) ครบถ้วน ซึ่งบริษัทอยู่ระหว่างการดำเนินการยื่นคัดค้าน

41.2 ข้อพิพาทกรณีการเชื่อมต่อโครงข่ายกับ บริษัท TRUE Move

เมื่อวันที่ 25 มกราคม 2550 TRUE Move ซึ่งเป็นคู่สัญญาของ บมจ.กสท ภายใต้สัญญาให้ดำเนินการให้บริการ วิทยุคมนาคมระบบเซลลูลาร์อีกรายหนึ่ง ได้ยื่นฟ้องต่อศาลปกครองกลางให้บริษัทปฏิบัติหน้าที่ตามกฎหมาย โดยดำเนินการให้ผู้ให้บริการเลขหมายของ TRUE Move ที่ได้รับจัดสรรใหม่จาก กทช. จำนวน 1,500,000 เลขหมาย เข้าถึงการใช้และเชื่อมต่อโครงข่ายของบริษัทได้ และห้ามมิให้บริษัทเรียกเก็บค่าตอบแทนภายใต้ข้อตกลงเชื่อมโยงโครงข่าย แต่ให้เรียกเก็บเฉพาะค่าเชื่อมต่อโครงข่ายโทรคมนาคมในอัตราที่บริษัทกำหนดและได้รับอนุมัติจาก กทช. ซึ่งใช้กับผู้ประกอบกิจการโทรคมนาคมทุกราย นอกจากนี้ TRUE Move ได้ขอให้บริษัทชดเชยค่าเสียหายจากการไม่ได้เชื่อมต่อโครงข่ายบริษัท ได้แก่ ค่าธรรมเนียมเลขหมายที่ได้ชำระให้แก่ กทช. เป็นรายเดือน เดือนละ 3 ล้านบาท นับจากกลางเดือนตุลาคม 2549 ค่าเสียหายโอกาสจากการที่ประชาชนไม่มาขอรับบริการ จำนวน 14 ล้านบาทต่อวันนับจากวันฟ้อง ค่าเสียหายต่อชื่อเสียงที่บริษัททำให้สาธารณชนไม่เชื่อมั่นในการให้บริการของ TRUE Move จำนวน 70 ล้านบาท เป็นต้น และเมื่อวันที่ 26 มกราคม 2550 ศาลปกครองกลางมีคำสั่งกำหนดมาตรการเพื่อบรรเทาทุกข์ชั่วคราวก่อนการพิพากษาโดยให้บริษัทดำเนินการเชื่อมต่อโครงข่ายโทรคมนาคม เพื่อให้ผู้ใช้เลขหมายโทรศัพท์ที่ TRUE Move ได้รับการจัดสรรจาก กทช. สามารถติดต่อกับเลขหมายโทรคมนาคมของบริษัทได้ จนกว่าคดีจะถึงที่สุดหรือจนกว่าศาลจะมีคำสั่งเป็นอย่างอื่น อย่างไรก็ตามบริษัทได้ยื่นขอทุเลาพร้อมอุทธรณ์คำสั่งของศาลปกครองข้างต้นต่อศาลปกครองสูงสุด เมื่อวันที่ 30 มกราคม 2550 แล้ว ปัจจุบันอยู่ระหว่างการพิจารณาของศาล

นอกจากนี้เมื่อวันที่ 28 พฤศจิกายน 2550 กทช. มีคำสั่งขาดข้อพิพาทการเชื่อมต่อโครงข่ายโทรคมนาคมกับ TRUE Move ที่ 2/2550 โดยให้บริษัทเข้าร่วมเจรจาเพื่อทำสัญญาเชื่อมต่อโครงข่ายโทรคมนาคมกับ TRUE Move ภายใน 7 วัน นับแต่วันที่รับคำสั่งขาด และต้องเจรจาทำสัญญาเชื่อมต่อโครงข่ายโทรคมนาคมให้แล้วเสร็จภายใน 30 วัน นับแต่วันที่เริ่มต้นเจรจา ขณะนี้อยู่ระหว่างการเจรจา

42 เหตุการณ์ภายหลังวันที่ในงบดุล

คณะกรรมการบริษัท อนุมัติให้ออกงบการเงินในวันที่ 7 เมษายน 2552

บริษัท ทีโอที จำกัด (มหาชน)

89/2 หมู่ 3 ถนนแจ้งวัฒนะ แขวงทุ่งสองห้อง เขตหลักสี่ กรุงเทพมหานคร 10210

www.tot.co.th